Порлетарии всех стран, соединяйтесь!

БОЛЬШЕВИК

Ежедневная газета ОК ВКП(б), ЦИК, СПС Немреспублики, Энгельского Городского Комитета ВКП(б) и Горсовета

№ 82 (3184) | 9 АПРЕЛЯ 1936 г. | 13-й ГОД ИЗДАНИЯ

Советы на весеннем севе

Задачи дальнейшего социалистического строительства в нашей стране, под'ема благосостояния советского народа, требуют решительного УЛУЧШЕНИЯ РАБОТЫ СОВЕТОВ. Начала новой конституции, провозглашенные тов. СТАЛИНЫМ в его беседе с Рой Говардом, требуют того, чтобы партийные организации и вышестоящие советские органы больше уделяли внимания повышению качества всей работы советов. Борьба советов за большевистское осуществление конкретных задач социалистического строительства в городах и селах, забота советов о людях, о кадрах, овладевших техникой, имеет огромнейшее значение во всей борьбе партии за построение нового бесклассового социалистического общества. „ЗНАЧЕНИЕ СОВЕТОВ, КАК ГЛАВНОГО ОРУДИЯ ПАРТИИ В СТРОИТЕЛЬСТВЕ СОЦИАЛИЗМА, ДАНО УЧЕНИЕМ МАРКСИЗМА—ЛЕНИНИЗМА, ПОКАЗАНО НА ПРАКТИКЕ ВСЕМ ХОДОМ НАШЕЙ РЕВОЛЮЦИИ. ТОЛЬКО КАК ВЕРНЫЕ ПРОВОДНИКИ ЛИНИИ ПАРТИИ ВО ВСЕЙ СВОЕЙ РАБОТЕ СОВЕТЫ ЕЩЕ БОЛЬШЕ ПОДНИМУТ СВОЮ РОЛЬ В ДЕЛЕ СТРОИТЕЛЬСТВА СОЦИАЛИЗМА“. (В. МОЛОТОВ.)

Для успешного осуществления народно-хозяйственных задач 1936-го стахановского года, огромное значение имеет успешное проведение начавшегося уже в стране ВЕСЕННЕГО СЕВА, развертывающегося под лозунгом борьбы за сталинские 7-8 миллиардов пудов зерна. Организовать и по-стахановски провести весенний сев — такова сейчас важнейшая задача советов. Об этом и говорит публикуемое сегодня постановление президиума Центрального Исполнительного Комитета АССРНП. Задача советов — говорится в постановлении — „состоит в том, чтобы на исключительное внимание и помощь правительства и лично товарища СТАЛИНА трудящимся АССРНП — ответить большевистской работой по подготовке и успешному проведению сева —решающего этапа в борьбе за высокую урожайность, за окончательную ликвидацию в 1936 году хозяйственного отставания ряда кантонов, колхозов и совхозов“. Задача ясна. Президиум ЦИК указывает и конкретные мероприятия, которые должны обеспечить выполнение указанной задачи. Главное при этом, что особо подчеркивает президиум ЦИК, состоит в том, чтобы советы обеспечили неуклонное проведение УСТАВА СЕЛЬСКО-ХОЗЯЙСТВЕННОЙ АРТЕЛИ во всей жизни и работе колхозов, как в организации производства, так и в смысле заботы о людях, об удовлетворении культурно-бытовых условий колхозников. Борьба за осуществление устава артели позволит советам поднять до максимальной степени производственный энтузиазм, творческую инициативу колхозных масс в интересах лучшего проведения сева. Опираясь на эту активность своих избирателей, сплачивая вокруг советов стахановцев, лучших людей колхозов, совхозов и МТС, советы под руководством партийных организаций с честью справятся с возложенными на них задачами на весеннем севе. Коротко говоря, задачи советов на весеннем севе сводятся к следующему: ГОСУДАРСТВЕННЫЙ КОНТРОЛЬ ЗА КАЧЕСТВОМ СЕВА, ОРГАНИЗАЦИЯ СОРЕВНОВАНИЯ, СТАХАНОВСКОГО ДВИЖЕНИЯ, ЗАБОТА О ЛЮДЯХ.

Постановлением Совнаркома СССР и ЦК ВКП(б) от 10 февраля 1936 года «О государственном плане весеннего сева 1936 года» определены не только задания по севу и урожайности, но и основные КАЧЕСТВЕННЫЕ ТРЕБОВАНИЯ, осуществление которых гарантирует повышение урожайности. Установленные правительством и ЦК ВКП(б) планы сева, сроки, требования в отношении подготовки почвы, семян, организация семенных участков, внесение удобрений и т. д. — все эти требования — НЕРУШИМЫЙ ЗАКОН. Нарушение этих требований — это нарушение ЗАКОНА, нарушение ИНТЕРЕСОВ ПРОЛЕТАРСКОГО ГОСУДАРСТВА. Советы должны твердо стоять на страже интересов государства и строго следить за выполнением всех этих требований. Без этого немыслимо повышение урожайности.

Исключительно велика роль советов в организации социалистического соревнования, в развитии стахановского движения на полях. Тут прежде всего необходим ЛИЧНЫЙ ПРИМЕР членов совета, всего советского актива. Советы нашей республики имеют свыше 20.000 человек трудящихся, активно участвующих в работе советов, в их секциях и депутатских группах. Это колоссальная сила. Если советы правильно расставят свои силы на решающих участках сева, организуют депутатские группы в тракторных и полеводческих бригадах, вырастят в борьбе против классово-враждебных элементов, против дезорганизаторов сева новые сотни и тысячи советских активистов, они несомненно неизмеримо выше поднимут свою роль организаторов масс на лучшее выполнение задач сева, на осуществление сталинского лозунга о под'еме урожайности.

Сельское хозяйство нашей республики хорошо вооружено первоклассной индустриальной техникой. Колхозам оказана новая помощь партией и правительством в виде сложения недоимок и отпуска новых ссуд и кредитов. С точки зрения материально-технических средств есть все для того, чтобы провести сев как никогда хорошо и в короткие сроки, действительно по-стахановски. Главное в том, чтобы по-большевистски развернуть социалистическое соревнование на полях, стахановское движение, чтобы за высоко-урожайный сев самоотверженно боролся каждый колхозник и колхозница. Добиться этого можно при условии высокого качества руководства севом, при условии подлинно сталинской заботы о людях, особенно о трактористах, играющих решающую роль в выполнении планов сева нашей республики. На эту сторону дела президиум ЦИК'а обращает исключительное внимание советов и кантисполкомов, требуя от них неустанной заботы о том, чтобы каждый тракторист, колхозник, колхозница, работающие в поле, были обеспечены всеми условиями для высокопроизводительной работы и культурного отдыха. Речь идет не только о жилье на стану. Дико было бы не иметь в поле самого элементарного. Колхозник вправе требовать полного удовлетворения своих выросших культурно-бытовых запросов. Поэтому все средства лучшего материально-бытового и культурного обслуживания колхозников в поле должны быть к услугам колхозника. На станы, в поле нужно двинуть литературу, газеты, промтовары, кино, радио, различные музыкальные инструменты и т. п. В поле должно быть организовано медицинское обслуживание колхозников. Все культурно-просветительные учреждения и их работники, перестроившись теперь на весенний лад, должны сосредоточить свою работу в тракторной бригаде, на колхозных станах. Гораздо в большей степени необходима сейчас помощь советам со стороны всех республиканских наркоматов и кантисполкомов.

Поставив на службу сева все силы и средства, четко, по-большевистски организуя всю работу и руководство, наша республика займет достойное место на весеннем севе в соревновании двух краев.

ОБ ОРГАНИЗАЦИИ ПОХОРОН ТОВ. ФРИЦА ГЕККЕРТА

Для организации похорон члена Исполнительного Комитета Коммунистического Интернационала и члена Политбюро ЦК коммунистической партии Германии тов. ФРИЦА ГЕККЕРТА образована комиссия в составе: Вильгельма ПИКА (председатель), ЭРКОЛИ, ФЛОРИНА, ЛОЗОВСКОГО и МАНУИЛЬСКОГО.

Похороны состоятся на Красной площади 9 апреля.

Протокол о взаимной помощи между Союзом Советских Социалистических Республик и Монгольской Народной Республикой

12 марта с. г. в Улан-Баторе полномочный представитель Союза Советских Социалистических Республик тов. В. Х. ТАИРОВ, с одной стороны, и председатель Малого Хурала Монгольской Народной Республики г-н АМОР и премьер-министр и министр иностранных дел Монгольской Народной Республики г-н ГЕНДУН, с другой стороны, подписали нижеследующий протокол:

ПРОТОКОЛ

Правительства Союза Советских Социалистических Республик и Монгольской Народной Республики,

исходя из отношений неизменной дружбы, существующей между их странами со времени освобождения территории Монгольской Народной Республики в 1921 году при поддержке Красной армии от белогвардейских отрядов, находившихся в связи с военными силами, вторгшимися на территорию Союза Советских Социалистических Республик,

руководимые желанием поддержать дело мира на Дальнем Востоке и содействовать дальнейшему укреплению существующих между ними дружественных отношений,

решили оформить в виде настоящего протокола существующее между ними с 27 ноября 1934 года джентльменское соглашение, предусматривающее взаимную поддержку всеми мерами в деле предотвращения и предупреждения угрозы военного нападения, а также оказания друг другу помощи и поддержки в случае нападения какой-нибудь третьей стороны на Союз Советских Социалистических Республик или Монгольскую Народную Республику,—

для каковой цели и подписали настоящий протокол.

Статья I.

В случае угрозы нападения на территорию Союза Советских Социалистических республик или Монгольской Народной Республики со стороны третьего государства, правительства Союза Советских Социалистических Республик и Монгольской Народной Республики обязуются немедленно обсудить совместно создавшееся положение и принять все те меры, которые могли бы понадобиться для ограждения безопасности их территории.

Статья II.

Правительства Союза Советских Социалистических Республик и Монгольской Народной Республики обязуются в случае военного нападения на одну из договаривающихся сторон оказать друг другу всяческую, в том числе и военную помощь.

Статья III.

Правительства Союза Советских Социалистических Республик и Монгольской Народной Республики считают само собой разумеющимся, что войска одной из сторон, находящиеся по взаимному соглашению на территории другой стороны, в порядке выполнения обязательств, изложенных в статьях 1 или 2, будут выведены с соответствующей территории незамедлительно по миновании в том надобности, подобно тому, как это имело место в 1925 году в отношении вывода советских войск с территории Монгольской Народной Республики.

Статья IV.

Настоящий протокол составлен в двух экземплярах: на русском и монгольском языках, причем оба текста имеют одинаковую силу.

Он вступает в действие с момента его подписания и будет оставаться в силе в течение 10 лет с этого момента.

Подписан в городе Улан-Батор Хото, 12 марта 1936 г.

Полномочный представитель Союза Советских Социалистических Республик в Монгольской Народной Республике—(п.п.) **Таиров.**

Председатель Малого Хурала Монгольской Народной Республики—(п.п.) **Амор.**

Председатель совета министров и министр иностранных дел Монгольской Народной Республики (п. п.) **Гендун.**

(ТАСС).

Заработки стахановцев-шахтеров

Богородицк, 7. На шахтах треста «Товарковуголь» подведены итоги заработков стахановцев за март. На передовой шахте № 11 Казановского шахтоуправления, перевыполнившей мартовский план угледобычи на 20,5 проц., многие забойщики заработали по 800—1000 рублей.

Еще более высоки заработки стахановцев на шахте № 55 «Товарковугля». Мастер забоя Монахов, выполнивший месячный план на 275 проц., заработал 1475 рублей, мастер Шагабаев—1191 рубль, тов. тов. Симков и Павлов заработали также свыше 1000 рублей каждый.

Площадь в Харькове у памятника великому поэту — революционеру Тарасу Григорьевичу Шевченко (работы скульптора Манизера). На заднем плане виднеется огромное здание дома проектов.

Фото бригады Игнатовича (Союзфото)

О ЗАДАЧАХ СОВЕТОВ В ОРГАНИЗАЦИИ И ПРОВЕДЕНИИ ВЕСЕННЕГО СЕВА 1936 ГОДА

Постановление Президиума Центрального Исполнительного Комитета АССРНП от 5-го апреля 1936 года

Постановлением Совета Народных Комиссаров Союза ССР и ЦК ВКП(б) от 10 февраля 1936 года «О государственном плане весеннего сева 1936 года» перед Немреспубликой поставлена важнейшая задача—обеспечить урожайность в 1936 г. зерновых не менее 8 цнт. с га. Немреспублика имеет все необходимые условия для выполнения этого минимального государственного задания по под'ему урожайности. Постановлением СНК Союза и ЦК ВКП(б) от 27 февраля Немреспублике, вместе с краем, оказана новая огромная помощь.

Задача советов, колхозов, МТС и совхозов состоит в том, чтобы на исключительное внимание и помощь правительства, ЦК ВКП(б) и лично товарища СТАЛИНА трудящимся АССРНП — ответить большевистской работой по подготовке и успешному проведению сева—решающего этапа в борьбе за высокую урожайность, за окончательную ликвидацию в 1936 году хозяйственного отставания ряда кантонов, колхозов и совхозов.

Задачи организации стахановского сева требуют, чтобы советы, как органы диктатуры пролетариата на селе, подняли свою роль организаторов масс на большевистское осуществление задачи, поставленной тов. СТАЛИНЫМ о решительном повышении урожайности. Это обязывает кантисполкомы, директоров МТС, совхозов, советы и колхозы сосредоточить главное внимание на неуклонное проведение устава сельско-хозяйственной артели и на осуществление следующих практических мероприятий:

1. Обеспечить систематический государственный контроль за осуществлением каждым колхозом, совхозом, МТС установленных решениями ЦК ВКП(б) и СНК качественных требований проведения весеннего сева: сроки сева, подготовка и охрана семян, посев сортовыми и улучшенными семенами, яровизация, выполнение норм высева, выделение семенных участков, широкорядный сев пропашных культур, недопущение разбросного, сверхраннего сева и сева в ночное время. Осуществить практические мероприятия, обеспечивающие рост денежных доходов колхозов — сады, огороды, пасеки, посевы табака. Обеспечить своевременную вспашку и посевы приусадебных участков колхозников.

2. Обязать кантисполкомы обеспечить до начала сева проведение пленумов всех сельских советов по вопросу организационно-массовой работы сельсоветов на весеннем севе.

Организационно-массовая работа советов должна быть сосредоточена в тракторных и полеводческих бригадах. Члены советов должны быть расставлены на всех важнейших участках сева, показывать личный пример стахановской работы, быть организаторами соревнования в бригадах и отвечать перед советами за успешное проведение сева в каждой соответствующей бригаде. Во всех тракторных и полеводческих бригадах создать депутатские группы, об'единив вокруг них членов секций сельсоветов, стахановцев и активистов сельсоветов.

Задача депутатских групп: обеспечить полностью, в срок и высококачественное выполнение производственного задания в бригаде на основе развертывания социалистического соревнования между бригадами и колхозами, в соответствии с договором соревнования Сталинградского и Саратовского краев. Всемерно помогать стахановцам в выполнении принятых ими на себя обязательств, создавая им лучшие материально-бытовые условия.

3. Обязать Наркомзем, кантисполкомы, сельсоветы и депутатские группы сельсоветов добиться высокопроизводительной работы на севе тракторного парка, особенно тракторов ЧТЗ, обеспечив своевременный отвод тракторным бригадам участков земли, бесперебойное снабжение и подвоз горюче-смазочных материалов, четкой организации полевого ремонта тракторов.

4. Кантисполкомам и сельсоветам, через соответствующие секции и депутатские группы сельсоветов, обеспечить со стороны колхозов, МТС и совхозов материально-бытовое и культурно-политическое обслуживание работающих в поле колхозников, рабочих совхозов, особенно трактористов, соответственно оборудовав для отдыха и культурной работы полевые станы, красные уголки, снабдив их литературой, газетами, журналами, играми, музыкальными инструментами, аптечками, организуя в каждом колхозе, совхозе детские ясли, создав таким образом условия для максимального участия женщин в весеннем севе.

Обязать все наркоматы (Наркомпрос, Наркомздрав, Наркомзем и др.) оказывать постоянную практическую помощь кантисполкомам, советам в развертывании работы соответствующих секций советов по обслуживанию колхозников на весеннем севе.

Обязать Немволгсоюз, кантпотребсоюзы и торгово-кооперативные секции сельсоветов обеспечить подвоз и продажу товаров первой необходимости непосредственно в бригадах, организовав раз'ездные ларьки и лотки.

Президиум Центрального Исполнительного Комитета АССРНП выражает твердую уверенность, что сельсоветы, кантисполкомы, осуществляя железную государственную дисциплину в своей работе и в работе всех других советских и хозяйственных организаций, повышая классовую революционную бдительность, на практике выполняя указания товарища СТАЛИНА о заботе о людях, овладевших техникой—с честью справятся с задачами весеннего стахановского сева 1936 года.

Председатель Центрального Исполнительного Комитета авт. Сов. Соц. Республики немцев Поволжья **Г. Люфт.**

Секретарь ЦИК АССРНП **А. Вульф.**

На с'езде комсомола Украины

Киев, 6. На вечернем заседании с'езда ЛКСМУ 5 апреля присутствовали т. т. Косиор, Постышев, Петровский, Попов. С исключительным вниманием с'езд выслушал яркую содержательную речь секретаря ЦК КП(б)У любимого парторга комсомола Украины тов. ПОСТЫШЕВА. Бурными аплодисментами приветствовали делегаты заключительную часть речи тов. Постышева, посвященную мудрому вождю народов тов. Сталину.

Киев, 6. Сегодня в честь IX с'езда ленинского комсомола Украины состоялась демонстрация трудящихся столицы в противогазах.

На площади героев Перекопа на трибуне т.т. Косиор, Постышев, Петровский, Любченко, Попов, Якир, Балицкий, секретарь ЦК ВЛКСМ тов. Файнберг, секретарь ЦК ЛКСМУ тов. Андреев, орденоносцы и весь состав IX с'езда ЛКСМУ.

Четким строем двигались многочисленные колонны предприятий и учреждений столицы в противогазах. Демонстрация готовности к противовоздушной и санитарной обороне произвела величественное впечатление. Шествие колонн длилось 3 часа. Мимо трибуны за это время прошло свыше 60.000 трудящихся.

Водопьянов на Маточкином Шаре

Архангельск, 6. «Молния» (ТАСС). Самолеты Водопьянова и Махоткина сегодня, в 9 час. 25 мин., покинув Амдерму, взяли направление на Маточкин Шар. Радиостанция Амдермы держит с самолетами непрерывную связь.

Спустя 2 часа после вылета Водопьянова и Махоткина из Амдермы, от них получена радиограмма, в которой сообщается, что самолеты идут бреющим полетом над покрытым льдами Карским морем, со скоростью свыше 180 километров в час.

Сегодня в 12 час. 35 минут герой Советского Союза Водопьянов достиг Маточкина Шара и благополучно приземлился. Махоткин недолетев, совершил вынужденную посадку в районе Карских Ворот.

Архангельск, 6. Передаем подробности полета Махоткина. В 12 час. 55 минут он сел в бухте Варнека, так как в районе Карских Ворот потерял из виду Водопьянова. Узнав о благополучном прибытии Водопьянова на Маточкин Шар, Махоткин также вылетел туда, пополнив в бухте Варнека запас горючего.

ПО СССР

„Песнь о Сталине“

Киев, 7. Украинское издательство «Искусство» выпускает в свет «Песнь о Сталине», которая с большим успехом исполнялась украинскими хоровыми ансамблями в Москве во время декады украинского искусства. Текст песни написан поэтом М. Рыльским, музыка—композитором Ревуцким.

На титульном листе издания помещена репродукция гобелена «Сталин», выполненного лучшими колхозницами—вышивальщицами и экспонированного на выставке украинского народного искусства. Книга выходит тиражем в 50000 экземпляров.

57,7 тыс. колхозных касс взаимопомощи

К началу 1936 года в колхозах РСФСР имелось 57,7 тысяч касс взаимопомощи против 48.000 касс в 1935 году. Они объединяют свыше 10 миллионов колхозников. В течение года кассы собрали 53 с лишним миллиона рублей.

Собранные средства идут на улучшение материального положения колхозниц, стариков и детей. За прошлый год было израсходовано на содержание детей-сирот более 5 миллионов рублей. Созданы 132 дома для стариков (затраты—около 3 миллионов рублей). Выдано по болезни колхозникам 2.553.000 рублей. На оказание помощи колхозницам по беременности израсходовано более полутора миллионов рублей. Семьям красноармейцев выдано 1.170.000 руб. Большие суммы израсходованы на посылку колхозников и колхозниц в санатории, дома отдыха, на оказание медпомощи, обучение и переобучение инвалидов. Особое внимание кассы взаимопомощи уделяют детским учреждениям: на них затрачено 9.279.000 рублей.

Большой интерес к военной учебе

Киев, 7. Тяга молодежи в военные школы исключительно велика. В Киевскую городскую комиссию военкомата поступило уже 650 заявлений от стахановцев предприятий, колхозников студентов-отличников учебы.

Саратов, 6. В Саратовском райвоенкомате приток заявлений от желающих поступить в военные школы растет с каждым днем. Уже просмотрено свыше 50 заявлений. Все подавшие заявления—комсомольцы, среди них много ворошиловских стрелков, отличников учебы, стахановцев производства.

НА ЖЕЛЕЗНОДОРОЖНОМ ТРАНСПОРТЕ

Обязательство выполним

Начальнику РУжд тов. Кавтарадзе.
Начполитотдела дороги тов. Горшину

Коллектив рабочих, служащих и ИТР Покровского паровозного депо поздравляет вас с высокой наградой—орденом Трудового Красного Знамени и орденом „Знак Почета“.

Воодушевленные достижениями нашей дороги под вашим руководством, отмеченном правительством, коллектив Покровского паровозного депо—370 человек—заверяют вас, что взятые обязательства будут выполнены.—Эти обязательства—работать без брака и без аварий, достичь технической скорости не ниже 30 клм., довести пробег паровоза между промывкой до 5.000 клм., вес поездов в четном направлении—до 1300 тонн, в нечетном—до 1.500 тонн, выпускать из промывочного ремонта паровозы с хорошим качеством и в срок, выпустить из под'емочного ремонта 10 паровозов и 1 сверх плана и обеспечить высококачественный их ремонт в установленные сроки.

По поручению: нач. Покровского депо **Аксенов.**
Зам. парторга **Жуков.**
Председатель МК **Руденко.**

Весну встречаем организованно

Набранные темпы работы во всесоюзную стахановскую декаду по погрузке и снижению технического простоя вагонов, наш коллектив рабочих ст. Пристань—Волга основательно закрепляет. За первую пятидневку апреля станция погрузила 145 вагонов, вместо 119 по норме. Коммерческий простой вагонов снижен до 3 часов, при норме в 3,5 часа. В стахановскую декаду план погрузки станция ежедневно выполняла в среднем на 193 проц.

Правда, как и в стахановскую декаду, до сих пор у нас не выполняется измеритель по техническому простою вагонов (задано—12, вып.—13 часов), но здесь повинна прежде всего ст. Покровск, которая систематически задерживает нам подачу паровозов для уборки груженых вагонов.

Большим достижением в нашей работе теперь является слаженность с клиентурой. В дни стахановской декады и в настоящее время основная наша клиентура—Энгельские лесозаводы (дир. Скупский), лесторгоб'единение Центросоюза (упр. Дикунов), действительно хорошо развернули борьбу по своевременному изысканию грузов, быстрой погрузки, по снижению простоя вагонов.

Коллектив работников ст. Пристань—Волга в настоящее время усиленно работает, чтобы еще выше поднять погрузку и снизить технический простой вагонов. Станция готовится достойно встретить великий праздник трудящихся,—Первый стахановский май.

Лучшие люди станции, стахановцы: стрелочники—Хасанов, Федорова, Горбунов, весовщики—Рудометкина, Додулина, Кокушкина, сторож грузов—Крикливый, дежурные по станции—Чигирева и Захарьев, добросовестно отдают все свои знания и способности на то, чтобы грузить больше и быстрее, чтобы впредь не допустить ни одного случая аварии или нарушения трудовой дисциплины.

Наши стахановцы ведут за собой остальных товарищей и из них выращивают таких же лучших. Если до стахановской декады на станции насчитывалось 7 стахановцев, то в настоящее время отряд передовых вырос до 12 человек.

Весну этого года под руководством нашего любимого наркома Л. М. Кагановича ознаменуем новыми победами на транспорте.

И. о. нач. ст. Пристань—Волга **Сарабун.**

Исаев Иван Васильевич, слесарь-стахановец паровозного депо (Покровск).
Фото Подгайного.

Радости старого Широ

И дед мой, и отец были честными людьми. Они много работали, но всегда голодали. Мне теперь 66 лет. Из них большую часть я прожил впроголодь. Другой стала жизнь в колхозе. Вот, например, в этом году я имею столько хлеба, что мне его хватило бы на пять лет вперед. А сколько я продал от этого хлеба в кооперацию и на колхозном базаре? Я продал столько, сколько мне было нужно, чтобы одеть всю семью с ног до головы, купить сыну гитару, выкупить облигации и имею еще в запасе на покупку хорошей коровы. А какие у меня поросята, вы только посмотрите! Они жирные, рослые. Я кормлю их и хлебом.

В старых глазах Широ загораются задорные огоньки.

—У меня на руках 557 штук овец. В 1935 году из 517 ягнят пали только 2, а взрослое поголовье даже и не болело.

Это он рассказал вечером, в правлении колхоза, а утром, только забрезжил рассвет, Широ потянул нас с Цвингером на ферму.

—Я соревнуюсь с Либентальским заведующим фермой, в договоре у нас особенно отмечена борьба за плановость. Я их уже победил. У меня начнут овцы ягниться с начала апреля, а у них уже 400 ягнят. Это потому, что случка у них прошла произвольно и с непородистыми баранами. Виноват в этом сам заведующий и его люди.

Когда мы вошли в теплую и чистую ферму, овцы трусливо посматривали на незнакомых им людей и, как бы ища защиты, перебегали на сторону старого Широ.

—В этом году у меня будет не меньше 550-570 ягнят.

В конце помещения, около одной овцы возились две женщины.

—Петр Матвеевич, подойдите сюда,—позвала одна женщина Широ.

Подойдя к женщинам, старик увидел трех черненьких ягнят. Он сразу как то изменился, голос сделался мягче. Присев на корточки, каждому ягненку заглянул в ротик, произнося:

—Та, та, та. Во, во!

Ягнят унесли в теплое помещение.

—В этом году все наши ягнята будут от баранов „Прекос“. Вот они,—И он показал на отгороженный в конце помещения станок, где на чистой подстилке стояли и лежали мягкошерстные, угрюмые бараны.

Возвращаясь в правление колхоза, старик снова говорил о себе:

—А какой мне почет! На краевом с'езде животноводов Александр Иванович Криницкий мне сам лично преподнес подарок,—большую коробку, в которой был костюм, ботинки, галоши, сорочка, мыло, полотенца. Я пожал ему руку и дал слово сделать нашу ферму передовой в кантоне. Я это слово сдержал.

С. Ф.

Село Майдорф.

„Календарь“ Сусловой

Спросите кого угодно из заведующих колхозных товарных ферм пригородной зоны, знают ли они в лицо зоотехника Энгельского горзо СУСЛОВУ? Нет, скажут они, от-роду не видали. По телефону слышали, а так видеть не приходилось.

Не любит Суслова выезжать в колхозы В кабинете сидеть куда лучше, и спокойнее. Связь с колхозами она поддерживает по телефону. По телефону она «проводит племенное дело», «агитирует», «организует и проверяет».

Надо сказать, что вообще Суслова не «привыкла» добросовестно относиться к своим обязанностям.

Племенные документы ни на одну корову не обработаны. Из всех коров, записанных в племенную книгу, ни у одной не выявлена молочная продуктивность. Удой коров за лактацию Суслова определяет не по фактическим данным, а на-глазок.

Вот племенное свидетельство, выданное колхозу «Власть труда» на корову «Катя», Заполняя это свидетельство, Суслова обозначает ее за № 5. Потом стирает эту цифру, вернее подтирает, так что ее все равно хорошо видно и рядом пишет «3». И после этого одна только Суслова знает, что племенное свидетельство на корову «Катя» за № «3». В колхозе же «Власть труда» его принимают за № «53».

Дальше в племенном свидетельстве следуют графы: «степень родства», «календарный год», «лактация по счету», «продолжительность лактации», «удой за 300 дней» «средний процент жира за 300 дней».

Заполнение этих граф Суслова считает излишней затратой энергии и времени.

Наконец, свидетельство готово. Суслова, облегченно вздыхая после трудной работы, ставит дату 81 февраля (!!).

Но это еще ничего. Бывает и хуже. На корову «Прусачку» она выписывает сразу два племенных свидетельства. Первое свидетельство выдает под № 60 от 61 февраля. (Прямо удивительно! Каким это календарем руководствуется Суслова?)

Подобные фиктивные документы Суслова уже выдала не одному колхозу.

И не преступная-ли халтура это, в проведении племенной работы?!

Селькор **Леонидский.**

БЕЗДУШНЫЕ ЛЮДИ

У колхозника Меденцова (колхоз им Куйбышева, Старая Полтавка) заболела шестилетняя дочь Тоня. Врач, к которому обратился Меденцов, нашел у Тони дифтерит и сказал, что ее нужно возможно скорей отвезти в больницу, в Зельман.

На другой день в 7 часов утра Меденцов пошел к председателю колхоза Козенко, об'яснил в чем дело, и попросил лошадей. Председатель ответил взволнованному отцу не сразу и глядел скучающим взором куда-то мимо Меденцова—в окно, на улицу.

Меденцов снова стал говорить, что медлить никак нельзя. И тогда председатель лениво ответил: «Вот придет полевод Думенко, он даст подводу». Пришел Думенко, Меденцов обратился к нему. Тот что-то медлил, и отец больной дочери вынужден был снова обратиться к председателю колхоза.

— Я сказал, что Думенко даст, — раздраженно ответил председатель и куда-то ушел из правления.

Меденцов снова обратился к полеводу, об'яснил ему, почему ждать нельзя ни минуты, что вопрос идет о жизни ребенка.

— Тебе, говоришь, быстро надо? Ну, бери верблюда.

На дворе был мороз, до Зельмана—45 клм. Везти туда на верблюде больного ребенка было равносильно тому, что вообще отказаться от какой бы то ни было помощи Тоне. Об этом со слезами на глазах сказал Меденцов Думенко.

— Ну, тогда походи, дадим лошадей.

Меденцов сидел и ждал в правлении. От волнения он уже не мог настаивать, спорить. По его выражению, у него уже «перетлело все внутри—о дочке все думал». Было уже около 10 часов, когда Думенко сказал: «Ну, Меденцов, нет лошадей».—Зачем же ожидать меня заставили?—спросил Меденцов и добавил, что пойдет за помощью в кантисполком. Тогда Думенко сказал: «Погоди, ладно уж, дадим тебе лошадь». И снова Меденцов ожидал, пока дадут лошадь. Затем оказалось, что сани, в которые запрягли паршивенькую лошаденьку, были сломаны и когда, наконец, можно было выехать, был уже первый час.

По дороге дочке становилось хуже и хуже. Меденцову пришлось заехать в дом крестьянина с. Крутенького. Там после непродолжительной агонии Тоня скончалась.

Об этом случае исключительного бездушия писали в кантонной газете. С тех пор прошло достаточно времени. Но бездушные, черствые люди до сих пор не понесли должного возмездия.

В. Мих.

В. ГРИГОРЬЕВ

Орденоносец в колхозе

Из Москвы прислали большую групповую фотографию, и теща никак не могла найти своего орденоносного зятя. Пришлось обратиться за помощью к Анатолию Ивановичу Кочеткову. Тот очень быстро показал теще того кого она искала. Для этого ему пришлось влезть сначала на стул, а потом и на стол. Фотография висела не очень высоко, но товарищу Анатолию Ивановичу Кочеткову едва минуло полтора года. Поэтому и на все вопросы: «дома ли папаня», «приехал ли отец», «папа где» — он отвечал немногосложно — «ма».

Папани, действительно, вот уж сколько времени было «ма». Он раз'езжал по соседним колхозам, рассказывал о поездке в Москву, делился опытом своей работы. Его приезд всюду еще ярче разжигал пламя социалистического соревнования. Это было хорошо и полезно, но «ма» продолжалось что-то очень долго, и Федоров, который вместе с Кочетковым должен был приготовить сеялки, да и Гоцев, орденоносный парторг колхоза, начинали уже нервничать.

И только в конце марта кучер совхоза «Спартак» лихо подкатил к воротам дома Кочеткова и круто осадил пару добрых, лоснящихся лошадей.

Шедший мимо колхозник улыбнулся и, хитро подмигнув кучеру, сказал:

— Уж я думал какого комиссара привезли, а это наш Веденеич.

Гоцев, только увидел Кочеткова, первым долгом просил:

— Кончил, что-ли, путешествия-то?

День ушел на домашние дела. Иван Веденеевич с'ездил за мукой на мельницу, справил кой-что по хозяйству, не забыл и как следует попариться в бане...

На утро он быстро оделся в рабочий костюм, а темно-синий, «выходной», добротной шерсти костюм, с орденом, повесил на вешалку. Притом, орденом наружу: многие колхозники очень интересуются, приходят смотреть, а некоторые даже пальцем осторожно-осторожно трогают...

В мастерских Федоров встретил Кочеткова тем же вопросом, что и Гоцев.

— Похоже, что от'ездился,—ответил ему Кочетков.

— А я уж было хотел караул кричать,—засмеялся Федоров.

— А я, ты думаешь, по колхозу не соскучился? Начальник агрегата, а как следует со своими людьми до сих пор еще не поговорил... А дни то подходят. Ну, что у вас тут, как?

Федоров отвечал на вопросы Кочеткова обстоятельно.

Кочетков внимательно слушал. Выходило так, что к посевной подготовились не плохо. Многое, что теперь было уже готово, начинали еще до от'езда Кочеткова в Москву. Да и потом, в редкие и непродолжительные наезды к себе домой, Кочетков узнавал, о том, что делается в колхозе.

Но для него то, что было сделано во время его невольной отлучки и о чем так спокойно, как о привычном, рассказывал Федоров, предстало в ином, новом свете.

Много лет колхоз остро ощущал нужду в добавочных сеялках.

Их не было в колхозе, сомневаться в этом никто даже и не думал. Сеялок нехватало, их не было в Красавке.

А теперь оказывается, что сеялки были!

Правда, были они совсем не такими, какими теперь стоят в мастерской — хоть сейчас сеять!

Здесь—тогда валялось одно колесо, там—три сошника, на одном конце села в сарае, забытая, лежала рама, а на другом краю—второе колесо...

Кочеткову называли места, где нашли некоторые части, и он живо представил себе и колесо, лежащее на задах, за огородом, на-половину затоптанное в землю, и раму, покрытую ржавчиной, засыпанную соломой, сеном.

И была, значит, сила, которую не заменишь никаким приказом. Она заставляла многих людей мучительно вспоминать, где же это видел позабытое, без многих спиц, колесо, видел случайно, когда возвращался домой «задами», сокращая путь, заставляла вспоминать, где это валяется рама, и разгребать слежавшуюся третьегодняшнюю солому в сарае, снег и лед у плетня .. И так вот собрали несколько сеялок! И это несмотря на то, что колхоз закупил в эту зиму много новых сеялок!

Когда Кочетков, награжденный орденом, вернулся из Москвы в колхоз и рассказал о встрече в Кремле, о товарище Сталине, а колхозники прослушали его, не пропуская ни единого слова, увидели орден на его груди, — все в один голос решили дать достойный колхозный ответ партии и правительству (о чем и было старательно записано в резолюции). Иные обещали сделать ТАКОЕ, просто даже и невиданное, что невольно думалось, а не сгоряча-ли это, не потому-ли, что очень уж могущественно впечатление от простого, безыскусного и захватывающего рассказа о людях, живущих в Кремле, не потому-ли, что очень уж ярко с непривычки горит орден на груди ПРОСТОГО колхозника, столько лет знакомого, хорошего парня Ивана Кочеткова, который будто совсем еще недавно бегал в одной рубашенке по улицам Красавки...

А потом, когда из Москвы вернулся и заведующий овцефермой, парторг колхоза Гоцев, награжденный орденом Ленина, соревнование вспыхнуло с новой силой.

Кочетков вспомнил, что видел и слышал в соседних колхозах, что говорили ему вчера еще только свои-же колхозники, еще раз особо внимательно осмотрел сеялки, собранные по винтику и невольно подумал:

— Хватается народ за работу, прямо вот как хватается...

Потом Федоров очень просто сказал:

— Вызываю.

Работал он начальником посевного агрегата третий год и был, конечно, опасным противником.

— Потягаемся, — ответил Кочетков.

Когда Кочетков принес домой еще новую книгу, мать не выдержала и с сердцем сказала:

— Что тебе, все мало книг? И без того целый шкаф завалил.

В свободное время Кочетков читает. Он очень жалеет, что из-за раз'ездов не смог заниматься с преподавателем. Теперь он надеется на Павла Титова, комсорга своего агрегата. В поле, хоть ночью, а буду с ним заниматься, — говорит он. А пока занимается сам и еще жену учит.

И все-таки, как ни занят Кочетков в мастерских, как ни стремится использовать он каждую минуту, чтобы прочитать лишнюю страницу, но не может ОН ТОЛЬКО смотреть на новенький, блестящий велосипед, привезенный из Москвы вместе с патефоном. Как никак, а тоже техника. А раз техника, значит ею нужно овладеть!

За двором — пологий скат к Еруслану. Снег там почти весь сошел. Днем недолгое, еще зимнее солнце подогреет промерзшую землю, и на скате грязь. А к вечеру, когда в мастерской конец работе, земля снова подмерзает. Старые по-отцовски подшучивают, а молодые глядят не без зависти, как Веденеич садится на неподатливого «коника», петляя, едет пят-шесть метров и соскакивает. Не раз было и так, что поехать-то поехал, а завернуть не сможет. Тогда все громко смеются, и громче всех смеется сам Кочетков, вылезая из сугроба и отряхиваясь от снега. Шутки шутками, а смеяться то стали все реже и реже: не над чем. Пока дороги совсем подсохнут, Кочетков на велосипеде будет ездить не менее уверенно, чем в пролетке...

Велосипед такая штука, что время с ним мчится незаметно. Только дома выясняется, что пора уже итти на собрание бригады. До Москвы это дело не требовало никакой подготовки, никаких приготовлений: в чем был, как был, так и заявлялся в правление, в сельсовет. А теперь в своем рабочем костюме или не умывшись после работы Кочетков на собрание не пойдет...

На собрании бригадир тракторной бригады Славин говорил: «Будем выжимать из трактора все». Он сказал, что нужно будет на трактор СТЗ дать не меньше, как 45 гектар в смену. Трактористы заметили, что это будет тяжеловато...

Тогда Славин и Кочетков рассказали все, как будет. Тракторист не будет сам бегать куда-то за керосином для заправки. Керосин будет бегать за ним. Под'едет тракторист к концу загона, скажет, чтобы приготовили масло-ли, керосин ли. Сделал круг — пожалуйста, готово. Никуда итти не надо. Все уже здесь стоит, ожидает. Так и с зерном. Сеялку на конце загона уже полный зерном полувесок ждет (это пудов пять). В прошлые годы к сеялке носили зерно больше в ведрах (от силы полпуда). Стоять сеялкам больше двух-трех минут будет незачем. А в прошлом году в сеялку насыпали минут 15... На обед, на еду остановки нет, подсменные будут работать, пока подкрепляться будем.

А сеяльщик! Теперь он не будет по пахоте бегать за садилками. Сейчас у каждой сеялки — ПОЛЫ. По этим ПОЛАМ и будет ходить сеяльщик. Сошники ему видны отлично. Теперь куда удобней, легче поправить сошник, отцепить клок прошлогодней соломы — только нагнуться надо. А раньше приходилось чуть не на четвереньках бежать, сгибаться в три погибели, да еще в таком малоудобном положении поспевать за трактором. Это раз.

Ну, и Федоров-то вызвал ведь на соревнование Кочеткова. И решили же они потягаться!

Окончательное мнение бригады, было такое.

Конечно, Федоров работает сеяльщиком третий год, а Кочетков только первый; конечно, бригадир тракторной бригады у Федорова—Панков — один из лучших бригадиров в МТС; конечно, у Калдинского колхоза (с которым соревнуется Красавский) многие бригады здорово работают. Это все так. Но бригада Кочеткова уже во всяком случае не отстанет ни на час и ни на гектар!

И нужно, чтобы все так и было, так делать — и с заправкой, и с прочим. И не пропустить минуты начала сева, чтоб земля не ждала.

— Три дня, — сказал Кочетков, — четыре, пятидневку, а будем сидеть в поле землю ждать. А ей дожидаться нас и минуты не дадим.

ПОСЛЕ ОБМЕНА ПАРТИЙНЫХ ДОКУМЕНТОВ

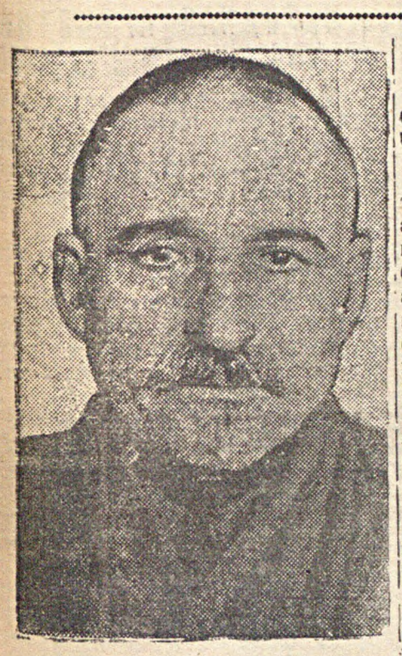

Алексей Карпович Волошин, председатель первого Савинского колхоза.
Фото Вл. Часник.

Председатель передового колхоза

До колхозного строя его знали только под кличкой «ЛЕШКА ГРЫВА». Это савинские кулаки такие прозвища давали своим батракам, чтобы различать их одного от другого. И помнит еще Алексей Карпович ВОЛОШИН свою батрацкую жизнь, как гнул спину на богатеев, как не спал ночей, а жизни хорошей все же не видел.

С тех пор, как организовались в Савинке колхозы, когда кулаки всячески пытались разлагать работу колхозников, агитировали бывших своих батраков на выход из сельхозартели, прошло более 6 лет. Бывший батрак Волошин и другие савинчане организованно под руководством партийной организации борются за превращение своих колхозов в большевистские и уверенно завоевывают для себя культурную, зажиточную жизнь.

Большой путь прошел Алексей Карпович вместе с колхозом. Сначала он работал бригадиром, потом инспектором качества. Хорошо работал и за это удостоился высокой чести: колхозники послали своего инспектора качества в Москву на 2-й всесоюзный с'езд колхозников-ударников страны. Бывший батрак в колхозе стал первым человеком. Колхозники избрали его председателем колхоза №1, которому присвоили имя 2-го всесоюзного с'езда колхозников-ударников.

Алексей Карпович — кандидат партии. Ему уже 56-й год. Но старик Волошин под руководством партгруппы твердо ведет колхоз к победам. Сейчас в правлении колхоза—красное переходящее знамя Палласовского кантисполкома и канткома ВКП(б) и красное переходящее знамя Савинской МТС. Савинский колхоз №1 — передовой в Палласовском кантоне. «И первенство свое мы не отдадим никому» — уверяет Алексей Карпович.

В колхозе маленькая партийная группа: два члена партии и два кандидата. Мала, но крепка и авторитетна своими делами партийная группа колхоза! Вполне заслуженно пользуются авторитетом члены и кандидаты ВКП(б): парторг колхоза ПИЧКО, ВОЛОШИН, ЖЕВАК и ТРЕГУБОВ. Их уважают за то, что они чутко относятся к каждому колхознику, всегда расскажут, что интересует бригаду, всегда помогут в работе. Коммунисты постоянно в бригадах.

Алексей Карпович малограмотен. Ему трудно дается политическая учеба, он настойчив. Он изучает «Беседы о ленинизме», аккуратно читает газеты «Большевик», «Крестьянскую газету». При обмене партийного документа секретарь канткома партии тов. ВОРОНКОВ указал Волошину на его отставание в политучебе. «И у меня болит душа, что я—отстающий», — говорит Алексей Карпович,—«но я догоню. Я приложу все силы, чтобы председатель передового колхоза в кантоне был политически развит и с честью оправдывал звание коммуниста».

Колхоз им. Второго всесоюзного с'езда колхозников-ударников, которым руководит т. Волошин, готов сеять хоть сегодня. Колхоз готовится получить урожай 10—11 центнеров с га зерновых культур. Будет яровизированного посева 250 гектар, 20 гектар поливной пшеницы.

Вл. Часник.

Высоко держать звание коммуниста

Работая избачем как кандидат партии, я добился того, что каждый активист Савинских колхозов выписывает и читает газету или журнал. В беседах, громких читках, при помощи актива, я раз'ясняю каждому колхознику с решениями партии и правительства о повышении цен за сдаваемую колхозами пшеницу, о льготах колхозам Саратовского края и др.

При избе-читальне в драматическом, хоровом и музыкальном кружках работает 67 человек молодежи и взрослых колхозников, эти кружки по специальному плану обслуживают бригады всех Савинских колхозов.

Я заочник. Изучаю историю ВКП(б), готовлюсь к переводу в члены партии. Сейчас я подготовил для вступления в группу сочувствующих тракториста-стахановца тов. ПЕРЧЕНКО Иосифа. Ознакомил его с уставом и программой партии. Он сейчас систематически читает газеты.

В 14-й тракторной бригаде, где я работал в прошлом году и буду работать этой весной заправщиком, трактористы уже взяли обязательство пахать вместо 11 по 15 гектар на трактор в смену. Обещание это будет выполнено. Я уверен в трактористах 14-й бригады.

При обмене партдокументов, когда я беседовал с секретарем канткома тов. Воронковым, он обратил мое внимание на недостаточную работу над повышением идейно-политического уровня. Я принял эти указания к руководству и добьюсь того, что звание коммуниста буду держать высоко и никогда мне не поставят в упрек мою политическую малограмотность.

Е. Трегубов.

Нам нужна большая помощь

В комсомольской организации нашего колхоза только 6 членов. Есть еще кандидаты. Но работаем мы, надо прямо сказать, плохо. Нет еще нужного размаха. Сначала взялись дружно, но потом остыли. Обещание комсомольцев отлично учиться в политшколе не выполнено, намеченный рейд проверки готовности колхоза к севу сорвался.

Нет роста нашей первичной комсомольской организации.

Это вероятно потому, что мы, комсомольцы, замкнулись в своей организации. Работает, например, ЛОПАЧЕВА на почте, так она и занимается только своими делами, а ПЕРЧЕНКО Рая только и знает свой учет на МТФ.

Правда, мы бываем в избе-читальне, по вечерам читаем газеты, а сами комсомольцы на дом газет не выписывают. В хате-лаборатории никакой работы тоже нет. Здесь виновата не только комсомольская организация.

Много недочетов в нашей работе. Мы готовы их немедленно исправить и можем это сделать. Но нам нужна крепкая помощь от нашего канткома ВЛКСМ и партийной группы, которая, как мне кажется, мало уделяет внимания работе нашей комсомольской организации.

И. Слабун—
комсорг первого Савинского колхоза.

Слово сдержим

Работаю я парторгом в Савинском колхозе им. 2-го с'езда колхозников-ударников с 1934 года.

В нашей кандидатской группе 2 члена и два кандидата партии. Для колхоза, имеющего 4 полеводческих, 4 тракторных бригады и 3 животноводческих фермы, группа по количеству мала. Но у нас большая опора — многочисленный беспартийный актив, на который мы опираемся в своей работе.

После того, как мы обсудили решения декабрьского пленума ЦК ВКП(б) — о стахановском движении и итогах проверки партдокументов, наметилось много нового в нашей работе. Коммунисты теснее стали общаться с колхозниками. Возьмем такой пример: каждый коммунист стал чаще ходить на дом к стахановцам — вечерком побеседовать о делах колхоза, о жизни, о новых событиях в стране; или почитать газету. Люди на глазах растут.

Стахановцев в колхозе мы воспитываем, конечно, не только тем, что ходим к ним на дом, беседуем и газеты читаем,

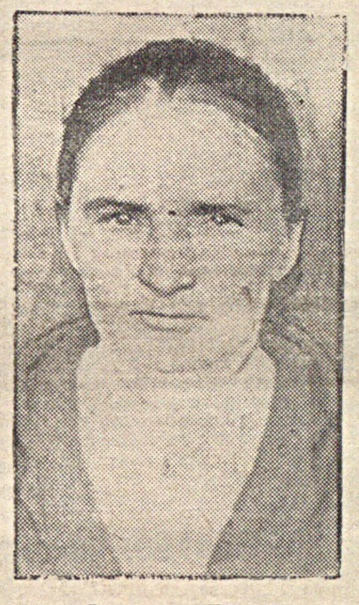

Анна Васильевна Пичко—парторг Савинского колхоза.
Фото Вл. Часник.

а и показываем, как работать. Я лично бралась кормить быков, чтобы показать, как нужно за ними ухаживать. В результате, работая по моему примеру, кормильщицы быков Бабенко Анна, Буланова Татьяна могут теперь служить примером другим. Трактористы Шулика Яков Андр., Коршунов Василий Мих., Перченко Иосиф, бригадир тракторной бригады Чепиляи Алексей Степанович досрочно закончили подготовку своих тракторов к работе дали твердое слово, что их машины на севе будут работать бесперебойно, с высокой производительностью.

Конюха Карабутов Алексей Яковлевич Полуосьмак Алексей Григорьевич хорош подготовили своих лошадей. Член партии Жевак Евдокия воспитала в огородной бригаде, где она уже третий год бригадиром, таких стахановцев, как Балабон Михаил Михайлович — машинист плантации, Федулова Ирина Евдокимовна — поливальщица, Анишин Александр Иванович — огородник.

С председателем колхоза мы работаем дружно и слаженно; когда посещаем бригады, то тут же договариваемся, что там нужно сделать по хозяйственной линии, что по политико-массовой работе, как и что лучше организовать. А если надо — беремся сами лично за устранение недостатков.

Больше мы стали работать над повышением своего идейно-политического уровня. Я с товарищем Волошиным занимаюсь в кружке по истории партии, Жевак Е. и Трегубов Е. занимаются с заочниками. Раз в неделю, не реже, я проверяю, кто и как занимается, проверяю также конспект, а результаты потом обсуждаем.

Так подошла наша кандидатская группа к обмену партдокументов. Новые партдокументы коммунисты нашего колхоза получили первыми в кантоне. Во время обмена, секретарь Палласовского канткома ВКП(б) тов. Воронков проводил с каждым из нас час—полтора беседу, интересуясь всеми деталями жизни каждого из нас, нашей работой. Обмен партдокументов еще больше вдохновил нас для упорной работы в колхозе. Еще сильнее налегли на подготовку к севу. 23 марта я делала доклад на заседании бюро канткома и работа наша по подготовке к севу была признана хорошей. Не хвалясь надо сказать, что подготовились к весне мы неплохо. Скот в теле. Инвентарь, нужный для сева, есть. Семена все чистосортные, они уже в поле, на станах. А главное, что мы имеем — это подготовленные кадры людей. За истекшую зиму мы в колхозе подготовили через курсы 30 трактористов, 40 прицепщиков, 25 сеяльщиков, 8 бригадиров для разных отраслей хозяйства, 7 яровизаторов, 10 табельщиков, 5 конюхов и др., всего 149 колхозников. Сев начать и провести в короткие сроки мы готовы, в этом не сомневается и канком партии. Тем не менее в решении отмечен ряд недостатков в нашей кандидатской группе. Главное—это наша слабая политическая подготовка. Поэтому мы сейчас помимо политзанятий собираемся еще отдельно на квартире одного из нас, чтобы почитать газету, книгу, обсудить тот или иной вопрос, чтобы потом итти к колхозникам более подготовленными.

В соревновании в подготовке к севу мы победили 2-й Савинский колхоз. В дальнейшем мы уверены, что будем работать еще лучше.

Слово, которое мною дано на республиканском совещании секретарю Обкома ВКП(б) т. Вельш—сделать колхоз передовым в республике, мы сдержим по-большевистски.

А. Пичко—
парторг Савинского колхоза им. 2-го с'езда колхозников-ударников.

Сохранила всех телят

Телятница фермы № 2, совхоза 104, тов. ГАЛАГАНОВА брала на себя обязательство воспитать до 4-месячного возраста 25 телят без единого случая падежа.

Это обязательство она выполнила. На днях тов. Галаганова сдала своих телят гуртоправу. Все телята весом свыше 100 килограмм.

Тов. Галаганова за хорошую работу несколько раз получала премии. На этот раз директор совхоза дал в премию тов. Галагановой любимую ее телку «Галку».

Шумаева.

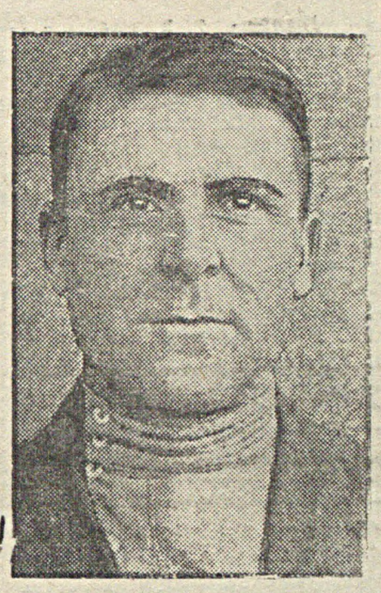

Балабанов Михаил—работает 3-й год в огородной бригаде I Савинского колхоза машинистом на двигателе. Один из лучших ударников.
Фото Вл. Часник.

По-стахановски сеять, культурно отдыхать

Моей бригаде предстоит засеять 770 га зерновых культур. Мы засеем их в течение декады. Это уже хорошая порука высокого урожая. Бригада наша хорошо подготовилась к севу. Каждый колхозник твердо знает свое место на севе, нормы выработки, нормы высева семян, правила работы на сеялках. Будем работать по-стахановски, отдыхать культурно, жить в поле весело.

Люди к севу готовы. Лошади не подведут. Фуража в поле запасено достаточно и хорошего качества. Семена на месте, проверены на всхожесть. Будут засеяны они в хорошо обработанную зябь, на которой два раза полностью провели снегозадержание. В последние дни земля получила много дополнительной влаги. Ждем хороший урожай, Скрыпник Евдокия, Веденецкий, Гадяцкий Егор, Половко и Таушанов выделены как опытные севцы и с нетерпением ждут начала сева.

Мы организуем соревнование на севе с 4-й бригадой. С ней уже соревновались в подготовке к весне и отвоевали у других бригад красное переходящее знамя колхоза. Получили мы его не только за то, что скот, машины, семена, корма и людей подготовили к весенним полевым работам, но и потому, что людям создали хорошие условия для работы и отдыха.

На стане у нас большой саманный дом с 7 окнами, внутри побеленый, стены украшены портретами, фотографиями стахановцев. На стене часы. Спать будут колхозники на тапчанах каждый в отдельности.

В часы досуга табельщица ПОЛОВКО Клавдия будет читать вслух газеты, журналы. Лучших людей будем отмечать на красной доске, на производственных совещаниях, помогая отстающим работать по стахановски. Каждый вечер будем слушать музыку. В бригаде есть гитара и две балалайки. Играть на них умеют почти все колхозники бригады, но предпочтение мы отдаем Половко и еще двум ребятам.

После работы колхозники могут помыться в бригадной бане. Хорошая баня, в ней сразу могут мыться 5—6 человек.

Но есть еще маленький, но существенный недочет: мало художественной литературы. Колхозники хотят читать «Как закалялась сталь»—Островского, «Я люблю» — Авдеенко, «Тихий Дон» — Шолохова. Правление колхоза должно достать эти книги и дать каждой бригаде, чтобы все ударники сева не только читали газеты, журналы, а и художественную советскую литературу.

Мы надеемся, что задачи этой весны выполним по-стахановски и заверяем правление колхоза, что переходящее знамя будет и на севе в нашей бригаде и что все бригады будут работать так, чтобы удержать первенство нашего колхоза в Палласовском кантоне на весь 1936 стахановский год.

Алексей Агапонов,
бригадир 3 полевод. бригады Савинского колхоза.

ЖУЛИКИ ОКЛЕВЕТАЛИ КОММУНИСТА

Тов. ГЕНИНГ Федор Андреевич приехал в совхоз № 596 по командировке Обкома партии, и по рекомендации парткома совхоза был избран председателем правления рабочего кооператива.

Тов. Генинг в рабкоопе работал хорошо, план товарооборота всегда перевыполнялся.

Но коммуниста Генинга окружили жулики: продавец Репп, бухгалтер Майер, председатель ревкомиссии Гербер. Эта группа проходимцев через подложные документы, составление фиктивных актов приписала Генингу растрату — 1700 рублей.

Партком совхоза, во главе с секретарем Романовым, доверившись больше жуликам, чем коммунисту Генингу, обвинил его в сокрытии, якобы кулацкого происхождения и за «растрату» исключает из рядов партии. Партком не обратил даже внимания на заявление тов. Генинга о том, что председатель ревкомиссии Гербер не принимает от него документы, доказывающие отсутствие за ним растраты.

В скором времени тов. Генинг заболел и лег в больницу, а семья осталась в совхозе. Дирекция и партком предложили семье Генинга немедленно убраться из совхоза, а когда жена Генинга обратилась к Романову за помощью, последний на эту «вылазку» ответил—«Кулакам и растратчикам партком помощи не оказывает».

Материал поступил на бюро Краснокутского канткома. Надо было ожидать, что там внимательно рассмотрят дело, прекратят издевательства. Но нет. Бюро канткома без предварительного расследования поверило парткому совхоза и одобрило передачу дела в суд. Надо сказать, что вопрос о т. Генинге решился в его отсутствие—заочно.

Генинг выздоравливает и обращается в бюро канткома вторично с просьбой разобрать дело в его присутствии.

29 марта бюро Краснокутского канткома разобрало в присутствии тов. Генинга вопрос об исключении его из партии и на основании представленных документов установило, что Генинг не кулак, а рабочий, имеющий 21 год производственного стажа, выдвиженец с завода «Коммунист», что растраты за ним никакой нет, а все «дело»—плод аферы трех жуликов. Генинга в партии восстанавливают.

Бюро канткома отметило свою ошибку слепого доверия парткому совхоза, а секретарю парткома Романову, за непосредственное его участие в издевательстве над коммунистом Генинг и его семьей, за контакт с группой жуликов в травле коммуниста, постановило „строго предупредить". Бюро канткома записало в решении—привлечь к ответственности жуликов Репп, Майер Гербер за клевету на коммуниста-выдвиженца. Но они все уже разбежались с совхоза. Жаль, что бюро канткома либеральничает с пособниками злостной клеветы на коммуниста.

И. Холодовский.

Почтово-воздушные линии в Саратовском крае

В текущем году в крае будут регулярно работать две почтовые воздушные линии. Эти линии свяжут краевой центр—Саратов с основными районами края.

Одна часть самолетов гражданской авиации будет курсировать по кольцевому маршруту—Саратов, Марксштадт, Вольск, Балашов, Перелюб, Пугачев. Дополнительно намечено делать еще посадки самолетов в новых районах — Клинцовском и Чапаевском.

Кольцевой маршрут второй линии определен: Саратов, Вязовка, Новые Бурассы, Петровск, Малая Сердоба, Лопатино, Балтай, Черкасы. На этой линии в текущем сезоне организуются остановки почтовых самолетов в Даниловке и Базарном Карабулаке.

Самолеты в течение летнего сезона сделают 200 рейсов и покроют путь в несколько сот тысяч километров.

Почтовые самолеты будут в большинство районов края доставлять почту, газеты и возможные грузы. Одних только почтовых отправлений (письма, посылки) будет перевезено авиапочтой свыше 40 тонн.

Почтово-воздушные линии начнут работать с 15 апреля.

СарТАСС.

Ефим Живолуп—конюх-ударник 4-й бригады I Савинского колхоза.
Фото Вл. Часник.

Алексей Чепилянов, 6-й год работает бригадиром. Сейчас в I тракторной бригаде I Савин. колхоза. Вступил в группу сочувствующих ВКП(б). (Фото Вл. Часник.)

Иван Горюшко—ударник-плотник I Савин. колхоза. К севу 1936 г. приготовил 43 фуры.
Фото Вл. Часник.

Письмо абиссинского негуса

ЛОНДОН, 7. Газеты публикуют письмо негуса, в котором говорится: «Абиссиния не побеждена. Мы не домогаемся мира с Италией. Мы согласились на переговоры в рамках Лиги наций и в духе ее устава. Мы настаиваем, однако, на том, чтобы предложение комитета 13-ти, призывающее в соответствии с уставом к немедленным переговорам, было осуществлено. Тем временем итальянцы, надеясь нанести поражение абиссинским армиям до переговоров и до применения дальнейших санкций, придали войне еще более ужасающий характер, употребляя самые варварские средства войны и причиняя жестокие страдания неповинному мирному населению в районах, отдаленных от зоны военных действий, не имея других целей, кроме терроризирования. Несмотря на эти жестокости, моральное состояние населения и войск — превосходное. Итальянские сообщения, говорящие об обратном, должны быть заклеймены как презренная ложь и как попытка повлиять на членов Лиги наций в момент переговоров. Мы сохраняем наше доверие к Лиге наций и убеждены, что члены Лиги наций, признав справедливость нашего дела, потребуют немедленного применения принципа коллективной безопасности для того, чтобы положить конец войне».

РИМ, 7. По сообщению агентства Стефани в Абиссинии, итальянские войска к югу от Корама теснят абиссинские отряды, которые отступают в направлении к Коббо. В сводке указывается, что абиссинские арьергарды были настигнуты вчера и рассеяны. Среди захваченных военных материалов — радиоустановка негуса.

Накануне выборов во французский парламент

Париж, 7. К предстоящим 26 апреля выборам в парламент компартия опубликовала список своих кандидатов, которые будут выставлены в 608 участках. В числе кандидатов виднейшие руководители и работники французской компартии—Торез, Дюкло, Марти, Монмуссо, Вайян Кутюрье, Життон, Мидоль, Пери и другие. Основные лозунги компартии призывают к борьбе против фашизма, войны и нищеты.

Демонстрация в защиту мира

Париж, 6. В Вердене состоялась 6000-я демонстрация в защиту мира, организованная революционной ассоциацией бывших фронтовиков. Трудящиеся Парижа на грузовиках прибыли в Верден. На всем пути толпы народа приветствовали демонстрантов, среди которых были представители компартии Жак Дюкло и Вайян Кутюрье.

Брюссель, 7. В Генте 10.000 участников митинга единого фронта, прошедшего под лозунгом борьбы с фашизмом приветствовали коммунистических и социалистических ораторов.

Процесс над редактором газеты „Типос", оклеветавшим компартию

Афины, 7. Состоялся процесс, возбужденный депутатом Склавенасом (лидер парламентской фракции народного фронта) против редактора крайне-правой газеты «Типос», которая поместила ряд клеветнических статей, обвинявших компартию Греции в получении денег из Москвы. «Типос» ссылалась при этом на опубликованные 2 года назад антисоветские фальшивки и на измышления, будто у арестованных в 1931 году греческих коммунистов были найдены советские рубли, за что они, по словам газеты, были осуждены.

Склавенас доказал на суде, что эти документы фальшивые, как не соответствует действительности и сообщение о том, что у арестованных коммунистов была найдена советская валюта.

Суд приговорил ответственного редактора «Типос» за диффамацию (клевету в печати) к 20 дням ареста и к штрафу.

Забастовка в Барселоне

Париж, 7. Как сообщают из Испании, соглашение, достигнутое между бастующими металлистами в Барселоне и владельцами предприятий, санкционированное профсоюзной организацией, было отвергнуто об'единением предпринимателей. Рабочие возобновили забастовку, которая распространилась на всю провинцию и охватывает более 70.000 человек.

Новый французский проект соглашения о взаимной помощи

Париж, 7. В сообщении о вчерашнем заседании совета министров отмечается, что одобренный советом ответ Франции на германский меморандум состоит из 2 частей.

1. Ответ на германские предложения, в котором между прочим констатируется, что Германия, заняв Рейнскую зону, отказывается дать взамен какую бы то ни было новую гарантию безопасности.

2. «Конструктивный план действий для организации мира». План этот представляет собой в сущности проект общеевропейского соглашения о взаимной помощи.

Печать подчеркивает, что отличие нового французского проекта от прежних аналогичных планов заключается в отказе от универсальности, в ограничении проблемами европейского континента. Особенно подчеркивается, что проектируемая французами система взаимной помощи распространяется и на Советский Союз. Система взаимной помощи, предусматриваемая французским правительством, указывает «Пти паризьен», охватывает совершенно естественно Советский Союз, который стал, как известно, одним из наиболее верных и последовательных членов Лиги наций. «Эвр» отмечает, что в противоположность Гитлеру, Франция целиком основывает свой план мира на европейской коллективной безопасности, одной из лучших основ которой является СССР».

Прения в английской палате общин

Выступления Идена, Черчилля и Чемберлена

ЛОНДОН, 7. По сообщению Рейтер, в связи с поражением правительства при голосовании резолюции лейбористки Елены Вилькинсон (относительно установления одинаковых с мужчинами ставок оплаты труда женщин, служащих гражданских ведомств) Болдуин вчера поставил в палате общин вопрос о доверии, внеся резолюцию процедурного характера (В прениях по такой резолюции могут обсуждаться любые вопросы).

Черчилль заявил, что в некоторых авторитетных кругах сомневаются в способности Абиссинии продолжать сопротивление даже до периода дождей. Если это так, продолжал Черчилль, то вскоре все абиссинцы, которые не уничтожены отравляющими веществами, могут быть порабощены и их родина захвачена Италией. Если это случится, это будет наиболее печальная глава в современной истории Англии. Англия ничего не сделала для Абиссинии. С другой стороны, продолжал он, Англия вызвала сильнейшую вражду к себе со стороны Италии. Затем Черчилль заявил, что Англия побудила Францию вступить на путь, который не принес Абиссинии достаточной помощи, но вызвал отчуждение между Францией и Италией. Этим воспользовалась Германия, чтобы разорвать договора и занять Рейнскую область. Черчилль подчеркнул, что английское правительство не может избежать ответственности за это.

Я не сомневаюсь, сказал Черчилль, что вся германская граница, проходящая у французской территории, будет наивозможно быстрыми темпами укреплена. Через 3, 4 или 6 месяцев там возникнет грандиозный барьер, который даст возможность Германии направить громадные силы в сторону Бельгии и Голландии. Это величайшая опасность для Англии. Последствия укрепления Рейнской области могут быть еще более серьезными на Востоке. Когда укрепление Рейнской зоны закончится, изменятся все перспективы в Центральной Европе. Черчилль приветствовал предстоящие переговоры между генеральными штабами и возражал против того, чтобы проблема рассматривалась так, будто дело идет только об Англии — с одной стороны, и Германии — с другой. Англия, заключил он, должна выполнять свою роль, но не выходить за ее рамки.

Министр иностранных дел Иден, защищая позицию Англии в итало-абиссинском конфликте, указал, что после согласия Италии и Абиссинии пойти на примирение, итальянское правительство усилило агрессию. Английское правительство считает нетерпимым, чтобы в Женеве велись разговоры о примирении и чтобы в то же время продолжалась война. Или должно быть подлинное примирение, выражающееся на данный период в прекращении враждебных действий, или же комитету 18-ти придется вновь обсуждать свои задачи.

Говоря о положении, созданном германским ответом, Иден коснулся предположенного совещания Локарнских держав. Хотя английское правительство, заявил он, не считает, что попытки к примирению потерпели крах, обмен мнений может принести пользу. Иден согласен с тем, что при первой возможности в обсуждение должна быть вовлечена Лига наций в целом, поскольку предложения Гитлера содержат вопросы, касающиеся других стран помимо Западных держав, но выразил сомнение в желательности вести теперь переговоры относительно обязательств взаимной помощи по всей Европе. Все мы, заявил он, имеем обязательства согласно уставу Лиги наций, и должны заявить, что готовы их выполнять. Если сейчас мы будем пытаться достигнуть широкого европейского соглашения на условиях иных по сравнению с теми, которые предусмотрены уставом Лиги, мы можем упустить достижения непосредственных целей.

Остин Чемберлен заявил, что уроки абиссинской войны и действия Лиги наций в итало-абиссинском конфликте, заставляют поставить вопрос, хочет ли Англия превратить коллективную безопасность в реальность. Каждая страна должна ответить на вопрос, желает ли она предоставить все свои военные ресурсы в распоряжение Совета Лиги наций, если агрессия установлена Лигой.

По словам Чемберлена «Англия немножко слишком сильно» стремится начать переговоры с Германией. Если будет заключен новый договор, продолжал, он, мы должны иметь гарантии, что он будет соблюдаться и должны знать какие санкции будут применены, если он будет разорван. Чемберлен критиковал германские предложения и подчеркнул, что германские колониальные требования вызывают тревогу.

Министр финансов Невиль Чемберлен указал, что правительство не имеет в виду уступать подмандатные территории какой бы то ни было другой державе даже для достижения общего мирного соглашения, если не будет уверено в полном обеспечении интересов населения этих территорий.

Внесенная правительством резолюция одобрена большинством голосов 361 против 145.

Со всех концов света

Лондон, 7. По сообщению Рейтер, совещание представителей генеральных штабов Англии, Франции и Бельгии официально назначено на 15 апреля.

Вена, 7. Приговорен к 2½ годам каторги бывший редактор органа австрийской компартии „Роте фане" Ауэрган по обвинению в организации в Австрии „центрального агитационного бюро нелегальной компартии". Одновременно с ним, на основе того же обвинения, к 3 месяцам тюрьмы приговорена Мальвина Штейнер.

Париж, 7. Гавас сообщает, что правительство решило оставить на действительной военной службе, впредь до нового распоряжения, личный состав армии, срок службы которого истекает 15 апреля.

Лондон, 6. По сообщению „Дейли телеграф" германо-японский договор о взаимной помощи, очень мало отличающийся от договора о военном союзе, будет подписан в ближайшее время.

Лондон, 6. Борьба 20.000 углекопов в Уэльсе закончилась победой. Владельцы угольных копей согласились удовлетворить требования рабочих о признании колдоговора, установлении минимума зарплаты и др. Забастовка должна была начаться сегодня, но была отменена вследствие удовлетворения требований углекопов.

Шанхай, 5. Агентство Хуалянь сообщает, что 3000 войск Манчжоу-Го под командованием Ли-Шоу-сина (командующий войсками Манчжоу-Го во Внутренней Монголии) двигаются от Калгана (главный город провинции Чахар) в юго-восточном направлении. Более половины командного состава этих войск состоит из японцев.

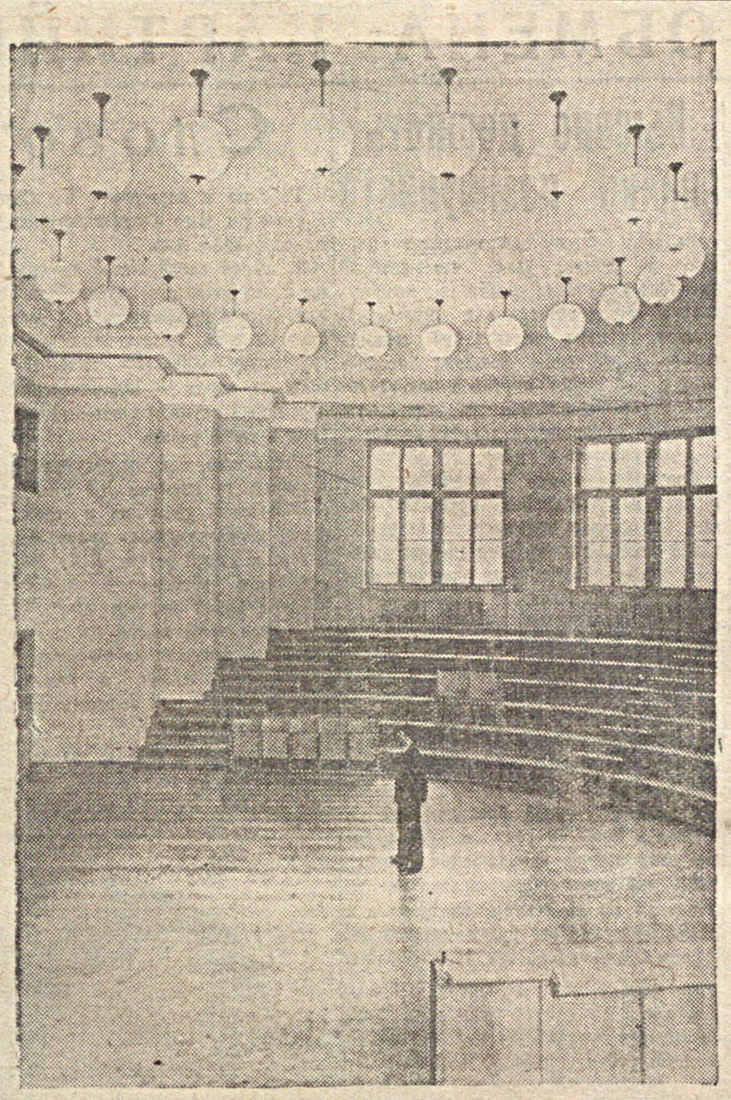

Прекрасное монументальное здание Совнаркома СССР в Охотном ряду (Москва) замечательно отделано и внутри.

Вход в здание ведет через вестибюль, украшенный 12 четырехугольными колоннами из серого мрамора. Широкая трехэтажная парадная лестница из белого уральского и узбекистанского мрамора ведет наверх. В здании 650 помещений и комнат, 36 холлов и 3 зала: конференц-зал на 500 чел., круглый зал заседаний на 250 чел. и зал-библиотека. Матовые плафоны в коридорах, накелированные бра и люстры, солидные бронзовые ручки дверей и окон, восемь лифтов, сверкающие бронзой, зеркалами и резными украшениями—все до мелочи продуманное убранство демонстрирует подлинно-советский стиль нового здания.

На снимке: круглый зал здания Совнаркома СССР.

Фото Сабельникова и Великжанина (Союзфото).

Обезболивание пломбирования зубов

Несомненно, что боли, вызываемые выскабливанием полости больного зуба при пломбировании, принадлежат к наиболее мучительным. Забота каждого зубного врача сделать эту операцию возможно легче-переносимой для пациента. Известно, что под влиянием страха перед сверлением зуба многие больные отказываются от своевременной пломбировки больных зубов и доводят их, таким образом, до полного разрушения.

Бывает много случаев, когда врачи не в состоянии произвести сверление зуба, без довольно больших болей.

И неудивительно, что немедленно по опубликовании в газетах состава жидкости Гартмана, уничтожающей во время сверления боль в зубах, зубные амбулатории ЦК РОКК и поликлиники Энгельса приступили к производству опытов. 25 марта состоялось совещание зубных врачей Энгельса, по вопросу о применении жидкости Гартмана. Из сообщений на этом совещании стало известно, что применение жидкости Гартмана дало полное обезболивание в 40 проц. случаев и в 20 проц. случаев обезболивание неполное, но вполне достаточное, чтобы больной спокойно давал закончить сверление и пломбирование зуба.

Также обезболивающим образом действует смесь Гартмана и при обточке зубов для покрытия их стальными коронками.

Врач **С. А. Уфланд.**

Редкий случай

Корова колхозника Гагарина Ширококарамышского района принесла телку, у которой оказалось два языка и хоботок под нижней частью челюсти, длиною в 25 сантиметров. На хоботе расположены зубы и первый язык. Другой язык находится во рту. Нижняя часть рта раздвоена.

СарТАСС.

В Энгельс приезжает народная артистка республики А. В. Нежданова

В половине апреля на гастроли в Саратов и Энгельс приезжает народная артистка республики — орденоноска Антонина Васильевна НЕЖДАНОВА, которая даст в обоих городах 3 — 4 концерта.

„Поручик Киже"

Писарь спешил и второпях допустил ошибку. Вместо того, чтобы написать «поручики же Рубан... и другие назначаются в караул», он написал: «поручик киже Рубан... назначаются в караул». Император Павел «исправил» ошибку писаря. Он поставил в конце слова «поручик» твердый знак, слово «киже» написал с большой буквы. Так ошибка писаря обрела чин и звание: была «зачислена» в гвардию его величества... Несуществующий поручик Киже «живет»! Он «получает» телесное наказание, его даже ссылают в Сибирь, потом возвращают, повышают в чине. Его женят на фрейлине, еще повышают—назначают полковником. И, наконец, Павел, предчувствуя заговор против себя, решает окружить свою персону верными и преданными людьми. Он по спискам и личным делам ищет их и находит Киже. Чины ему идут (как гласит личное дело) в высказывании «противоправительственных мыслей» он не замечен. «Верный» и «преданный» Киже получает звание генерала и Павел хочет видеть его. Тогда несуществующий Киже «заболевает» и «умирает». И, когда его хоронят, Павел говорит: «у меня умирают лучшие люди».

Таков, вкратце, сюжет этой картины, сделанной по одноименному рассказу Тынянова.

Это, конечно, анекдот, но рассказанный тонко, со вкусом. В нем едко высмеян самодержавно-бюрократический аппарат, сущность которого делает вполне возможной и во всяком случае правдоподобной головокружительную «судьбу» Киже.

Картина (режиссер Файнциммер) выдержана в стиле гротеска, почти шаржа. Гротескова и игра актеров. Заслуженный артист Яншин, большой мастер гротеска, виртуозно играет императора - маниака Павла (к сожалению голос Яншина записан хуже, чем голоса других). Хорошо нарочито стилизуя, играют заслуженная артистка Магарилл (фрейлина) и Э. Гардин (ад'ютант). Запоминается сочный образ начальника крепости, которого играет заслуженный артист Ростовцев и граф Пален (народный артист Горин-Горянинов).

МИХ. ГР.

Письмо в редакцию

Выражаю глубокую благодарность общественным организациям, дирекции немгосфилармонии за оказанное мне внимание в проведении моего концерта в гор. Энгельсе 31-го марта с.-г. Теплый прием энгельского зрителя меня глубоко взволновал и надолго останется в моей памяти.

Народная артистка республики
Екатерина Гельцер

Ответственный редактор П. РЫЖОВ.

ВО ИСПОЛНЕНИЕ ПОСТАНОВЛЕНИЯ ЦК ВКП(б) и СНК СССР «О работе потребительской кооперации в деревне» от 29 сентября 1935 года и решения Комитета заготовок с.-х. продукции при СНК СССР, основанного на решении комиссии тов. ЧУБАРЯ, на основании приказа В/О **«СОЮЗПЛОДООВОЩЬ»** от 23 марта 1936 г. за № 64

ликвидируется

кон-ра „Союззаготплодоовощь" респ. нем. Поволжья.

Все претензии к конторе „Союззаготплодоовощь" респ. нем. Пов. направлять—ликвидкому, г. Энгельс, Дубовская ул. д. № 16, до 20 апреля 1936 года. После указанного срока никакие претензии приниматься НЕ БУДУТ.

№ 177. **Ликвидком.**

ЭНГЕЛЬСКИМ ЛЕСОЗАВОДАМ № 6--8

ТРЕБУЕТСЯ

секретарь, знающий НЕМЕЦКИЙ ЯЗЫК.

Оплата по соглашению.

№ 178.

ОБ'ЯВЛЕНИЕ

Госмахорфабрике в гор. Маркс-штадте требуется

электромонтер

высокой квалификации

для занятия должности

старшего электромонтера

Оплата по соглашению.

Дирекция № 172

Гос. Академ. нем. театр | **Государств. филармония**

10 апреля 1936 г.
Второй спектакль
Саратовского Государственного оперного театра

ЧИО-ЧИО-САН

Опера в 3-х действиях
Музыка **Пуччини**

Участвуют: **Басманов, Кочешкова, Лирская, Левиновский, Пахомов, Пахомова, Сивов, Шуров** и др.
Режиссер **Мартов**, дирижер **Шефер**.
Спектакль сопровождает оркестр Немгосфилармонии. Оформление, костюмы, мебель, бутафория—Саратовского оперного театра.

Начало в 8 час. 30 мин. веч. Касса открыта с 4-х час дня.

Администратор **И. М. Громов-Ришэ**

ЭНГЕЛЬСКИЙ РУССКИЙ ДРАМ. ТЕАТР.

Сегодня

ГАВАНЬ БУРЬ

Онорэ Бальзак

Касса открыта с 4 ч. дня.
Билеты ударников действительны.
Начало в 8 ч. 30 м. вечера

КИНО-ТЕАТР „УДАРНИК"

Демонстрируется журнал СОБЫТИЯ В АБИССИНИИ.
СЕГОДНЯ и ежедневно премьера—звуковой художественный фильм с участием заслуж. артистов республики Магарилл, Яншина (Павел I-й), Горина-Горянинова:

ПОРУЧИК КИЖЕ

Сатирическая комедия в 8 частях

Начало I сеанса в 7 ч.
„ II „ 8—45
„ III „ 10—30

Касса открыта с 5 ч. вечера

АНОНС

Последний табор

Адрес редакции: город Энгельс, Линейная 12. Телефоны: редактора 1—52, секретариата 62, общий 4—66. Типография НКМП АССРНП. Главлит Б—231. Тираж 15336.