*Пролетарии всех стран, соединяйтесь!*

# БОЛЬШЕВИК

Ежедневная газета ОК ВКП(б), ЦИК, СПС Немреспублики, Энгельского Городского Комитета ВКП(б) и Горсовета

№ 81 (3183) | 8 АПРЕЛЯ 1936 г. | 13-й ГОД ИЗДАНИЯ

ИСПОЛНИТЕЛЬНЫЙ КОМИТЕТ КОММУНИСТИЧЕСКОГО ИНТЕРНАЦИОНАЛА С ГЛУБОКОЙ СКОРБЬЮ ИЗВЕЩАЕТ О СМЕРТИ ОТВАЖНОГО И САМООТВЕРЖЕННОГО БОРЦА ЗА ДЕЛО РАБОЧЕГО КЛАССА, СТАРЕЙШЕГО ДЕЯТЕЛЯ ГЕРМАНСКОГО И МЕЖДУНАРОДНОГО РАБОЧЕГО ДВИЖЕНИЯ, ОДНОГО ИЗ ОСНОВАТЕЛЕЙ КОММУНИСТИЧЕСКОЙ ПАРТИИ ГЕРМАНИИ, ЧЛЕНА ПОЛИТБЮРО ЦК КПГ И ЧЛЕНА ИСПОЛКОМА КОММУНИСТИЧЕСКОГО ИНТЕРНАЦИОНАЛА—

*Тов. ФРИЦА ГЕККЕРТА.*

## НАКАНУНЕ СЕВА

В стране развертывается сев. Весна началась хорошо. В Крыму, на 15 дней раньше прошлого года, уже к 20 марта закончили сев ранних зерновых, причем исключительно сортовыми семенами. Закончили сев ранних зерновых ряд областей Украины. В Азово-Черноморском крае посеяно свыше 2-х миллионов гектаров. С юга полоса сева все ближе подходит к нам. Начались полевые работы в южных районах Сталинградского края, соревнующегося с нашим Саратовским краем. Ярким пламенем разгораются огни социалистического соревнования на полях. Стахановское движение в сельском хозяйстве с началом весенних работ принимает все более широкий размах. Сотни трактористов перевыполняют нормы и дают отличную работу по качеству. За высокий урожай, за сталинские 7 — 8 миллиардов пудов зерна, борются миллионы колхозного крестьянства.

Немногие дни отделяют от сева колхозы и совхозы нашей республики. Теперь уже все должно быть готово, все на-ходу. Быстрее нужно завершать подготовку к полевым работам в отстающих колхозах. Нельзя забывать того, что закончившаяся недавно декада проверки готовности к севу выявила немало крупнейших недочетов. Не было закончено протравливание семян. В Бальцере, Красном Яре, Старой-Полтавке и некоторых других кантонах семена неподготовлены полностью и до сих пор. В Золотовском и Старополтавском кантонах большинство колхозов не развезло семян на станы. В Экгеймском кантоне не закончен ремонт тракторов. Там-же и в Красном Куте в колхозах не были составлены рабочие планы бригад. С тех пор, как были выявлены эти и другие недочеты во время декады проверки, прошло достаточно времени, чтобы устранить эти недостатки, навести порядок. Чего недостает, то должно быть подготовлено путем напряженной круглосуточной работы буквально в ближайшие дни. Заканчивая ремонт оставшихся неотремонтированными тракторов, подвозя на станы последние семена, инвентарь, оборудование и т. п., главное внимание необходимо сосредоточить на правильной расстановке и подготовке людей в бригадах, на мобилизации их производственной активности, на развитии инициативы в применении лучших способов организации труда, лучших методов обработки почвы. Теперь уже, до начала сева, каждая бригада должна быть полностью укомплектована людьми всех квалификаций. Каждый колхозник должен знать свое место работы, обязанности, требования, которые к нему пред'являются, знать и уметь на „отлично" выполнять порученную ему работу.

Необходимо иметь в достатке и подготовленными не только семена, машины, инвентарь и пр. материальные средства производства на севе. Это есть, над этим работали целую зиму. Главное в людях, в кадрах, решающих успех сева. В расстановке-же людей и подготовке каждого колхозника к выполнению конкретных задач, стоящих перед ним на севе, больше всего сейчас недоделанного. Разве не говорит об этом тот факт, что на 1 апреля из 128 проверенных колхозов в 64 еще не были составлены рабочие планы бригад. А ведь без этого не может быть правильной и целесообразной расстановки сил, максимального использования средств производства, способностей и инициативы колхозников. Или вот в Унтервальденском кантоне. При проверке там оказалось, что в 11 колхозах сеялки не закреплены за сеяльщиками. Как можно расчитывать при этом на высокопроизводительную работу рядовых сеялок на севе?!

Наступила распутица. Быстро нужно перевезти в бригады все необходимое для сева и для культурно-бытового обслуживания колхозников. Коммунистам и комсомольцам, членам советов надо быть в поле, в бригадах. Здесь нужно сосредоточить всю работу, организовать соревнование трактористов, колхозников, поддерживая и поощряя передовиков, распространяя их опыт.

Время сева на отдельных земельных участках может наступить в конце текущей, или в начале следующей пятидневки. На участки, где раньше всего можно ожидать начало сева пора высылать дозоры, каждодневно следить за сходом снега. Бороться за влагу, за короткие сроки сева, с высоким качеством нужно с первой-же борозды.

## ДОСТОЙНО ВСТРЕТИМ 1-е МАЯ

Обком ВКП(б)—тов. ВЕЛЬШУ. ЦИК и СНК АССРНП—т. ЛЮФТУ.
Энгельский горком ВКП(б) и горсовет—т.т. ТРУШИНУ и СОТНИКОВУ.
Редакциям газет «НАХРИХТЕН» и «БОЛЬШЕВИК».

**Дорогие товарищи!**

Мы рабочие, работницы, инженерно-технические работники, служащие мясохладстроя и мясокомбината, собравшись сегодня на митинг, с большой радостью заслушали весть о награждении ЦИК СССР работников строительства и промышленности строительных материалов орденами СССР и в том числе орденом «ЗНАК ПОЧЕТА» нашего стахановца-слесаря монтажника тов. КАЧКИНА Максима Егоровича.

Вместе с орденоносцем тов. Качкиным мы счастливы отметить дальновидность, любовь и заботу о людях, о КАДРАХ, решающих теперь все, нашего правительства, нашего вождя и учителя великого СТАЛИНА. Всюду МУДРЫЙ СТАЛИН, ЕГО СОРАТНИКИ И ПОМОЩНИКИ видят людей, знают нашу социалистическую жизнь, награждают передовых рабочих, руководителей, ставят их в пример другим и помогают, учат работать отстающих с тем, чтобы они могли «ДОГНАТЬ ЛУЧШИХ, ДОБИТЬСЯ ОБЩЕГО ПОД'ЕМА».

В ответ на высокую честь, мы добьемся чтобы в самое ближайшее время вся стройка стала стахановской и на основе широкого социалистического соревнования на строительстве безусловно победим в соревновании с Орским мясохладстроем.

Чтобы достойно встретить великий международный праздник трудящихся—1 мая, организуем с 15 апреля второй стахановский декадник с тем, чтобы в этот декадник дать строительных работ не менее как на 350.000 рублей, а за весь апрель месяц дать столько, сколько дали за весь первый квартал 1936 г. с высокими качественными показателями.

Горячий привет орденоносцам—строителям и орденоносцу нашего коллектива Максиму Егоровичу КАЧКИНУ!

Да здравствует творец новой счастливой жизни—ВКП(б) и ее вождь любимый СТАЛИН!

**Принято на митинге рабочих, работниц, ИТР и служащих мясохладстроя и мясокомбината.**

# ОБ УКРЕПЛЕНИИ ПАРТИЙНОГО РУКОВОДСТВА КОЛХОЗАМИ

(Из выступления тов. КРИНИЦКОГО А. И. на собрании партийного актива городской Саратовской организации 23 марта 1936 года)

Товарищи! Решения III пленума Комиссии Партийного Контроля имеют большое общепартийное значение. Пленум КПК дал важнейшие директивы о работе уполномоченных КПК и партийных коллегий. Постановления КПК, утвержденные Центральным Комитетом нашей партии, являются важнейшей партийной директивой для каждой партийной организации. Эти постановления охватывают, конечно, опыт работы не только непосредственно самих уполномоченных КПК и партколлегий,—они отражают опыт организационной работы всей партии.

На XVII с'езде ВКП(б) товарищ СТАЛИН определил наши задачи, которые нужно выполнить, «чтобы побороть трудности, поднять уровень нашей организационной работы до уровня политического руководства и обеспечить, таким образом, проведение в жизнь линии партии». Товарищ Сталин в своем докладе о политической и организационной работе ЦК говорил: «ЦК руководствовался при этом гениальной мыслью Ленина о том, что главное в организационной работе—ПОДБОР ЛЮДЕЙ И ПОРОВЕРКА ИСПОЛНЕНИЯ».

Подбор людей и проверка исполнения—ГЕНИАЛЬНАЯ мысль Ленина!

На каждой стадии нашего социалистического под'ема и развития товарищ Сталин вновь и вновь напоминает нам об этой гениальной мысли, об этом главном в организационной работе.

Значение III пленума КПК в том, что вопросы ПРОВЕРКИ ИСПОЛНЕНИЯ пленум КПК поднял на новую ступень, давая решения, обогащенные предыдущим опытом, обеспечивая своими решениями дальнейшее выполнение директив XVII с'езда партии в первую очередь в области организационной работы.

Решения пленума КПК прежде всего определяют непосредственно ЗАДАЧИ УПОЛНОМОЧЕННОГО КПК.

Тов. ЯКОВЛЕВ в своем содержательном и полном докладе изложил значение этих решений, показал их общепартийное значение, а также задачи и значение работы уполномоченного КПК на опыте нашей краевой организации.

Наша организация эти вопросы о роли и значении Комиссии Партийного Контроля при ЦК ВКП(б), созданной по инициативе товарища Сталина на XVII с'езде, о роли и значении уполномоченных КПК — обсуждала достаточно полно в связи с решением ЦК об ошибках Саратовского крайкома. О том новом в работе уполномоченных КПК, что дают решения пленума КПК,—об этом исчерпывающе сказал тов. Яковлев.

Правильно говорил тов. Яковлев, что в работе Краевого комитета партии и лично моей, как первого секретаря Крайкома, нет прежних неправильностей и ошибок, которые были во взаимоотношениях с уполномоченным КПК, и что отношения Крайкома ВКП(б) и первого секретаря Крайкома с уполномоченным КПК нормальные.

Теперь пленум КПК поставил новые, большие задачи перед уполномоченными КПК. Успешное решение этих задач уполномоченным КПК выше поднимет всю нашу политическую, хозяйственную и организационную работу в крае. Вся краевая организация, наш городской партийный актив должны сказать: мы крепко поддержим уполномоченного КПК во всей его работе по выполнению директив пленума КПК. (БУРНЫЕ АПЛОДИСМЕНТЫ).

Силами нашей партийной организации, силами партийного актива, силами комсомольской и профсоюзной организации мы обязаны помогать тов. Яковлеву прежде всего в его работе по контролю выполнения директив ЦК ВКП(б).

Проверка исполнения, наряду с подбором людей — главнейшее условие успеха организационной работы Крайкома, каждой нашей партийной и советской организации. Надо прямо сказать—В НАШЕЙ РАБОТЕ ПРОВЕРКА ИСПОЛНЕНИЯ РЕШЕНИЙ ЦК И НАШИХ СОБСТВЕННЫХ РЕШЕНИЙ ПОСТАВЛЕНА ПЛОХО.

Проверять выполнение решений ЦК—это, конечно, не значит только найти неисправных работников, ответственных за невыполнение. Партия Ленина—Сталина нас учит, что проверять исполнение—это значить ОРГАНИЗОВАТЬ ВЫПОЛНЕНИЕ, проверят людей, поправлять их, ПОДНИМАТЬ и ВОСПИТЫВАТЬ РАБОТНИКОВ на успехах и ошибках. Проверка исполнения связана неразрывно с ПОДБОРОМ ЛЮДЕЙ. Проверять выполнение—это значит НАЙТИ ТЕ ОРГАНИЗАЦИОННЫЕ ЗВЕНЬЯ, ЗА КОТОРЫЕ НУЖНО ВЗЯТЬСЯ, ЧТОБЫ ВЫПОЛНИТЬ РЕШЕНИЕ ДО КОНЦА.

На XVII с'езде товарищ Сталин дал указания, как нужно организовать проверку выполнения.

«Чтобы проверка исполнения достигла цели, необходимы по крайней мере два условия: во-первых, — чтобы проверка исполнения была систематическая, а не эпизодическая; во-вторых,—чтобы во главе дела проверки исполнения во всех звеньях партийно-советских и хозяйственных организаций стояли не второстепенные лица, а достаточно авторитетные люди, — сами руководители организации». (И. Сталин, доклад на XVII с'езде).

Проверка исполнения должна быть СИСТЕМАТИЧЕСКОЙ!

Во главе дела проверки исполнения должны стоять САМИ РУКОВОДИТЕЛИ ОРГАНИЗАЦИЙ!

Коренная задача нашей краевой партийной организации—В 1936 ГОДУ ЛИКВИДИРОВАТЬ ОТСТАВАНИЕ СЕЛЬСКОГО ХОЗЯЙСТВА КРАЯ.

Нужно прямо сказать — по вопросам сельского хозяйства систематической проверки самими руководителями организаций решений ЦК и СНК, проверки выполнения устава сельхозартелей было явно недостаточно.

Мы имеем важнейшее решение ЦК и СНК от 10 февраля О ГОСУДАРСТВЕННОМ ПЛАНЕ ВЕСЕННЕГО СЕВА и решение Крайкома и Крайисполкома о севе от 16 февраля. Наш край, Немреспублика, районы и кантоны имеют задания по весеннему севу, по урожайности, по плану сортовых посевов, о сроках сева, о подготовке семян, о работе челябинцев.

Мы имеем УСТАВ СЕЛЬСКОХОЗЯЙСТВЕННОЙ АРТЕЛИ, сталинский закон колхозной жизни. Устав охватывает все организационные и хозяйственные задачи колхоза.

Мы имеем важнейшее постановление ЦК и СНК о ЛЬГОТАХ КОЛХОЗАМ НАШЕГО КРАЯ. Это постановление, огромного значения для колхозов края, оно требует от нас, разумеется, не только правильно списать старую задолженность, выдать ссуды и кредиты. Те руководители районов и кантонов, которые выполнение постановления ЦК и правительства свели к этим операциям, наделали ошибок. Разве не убедилась краевая партийная организация на протяжении последних месяцев, что новые льготы колхозам поднимают активность, бодрость, мобилизованность огромного большинства колхозников и колхозниц? Но в тоже время разве не видно, как в отдельных колхозах неправильное раз'яснение льгот обостряет антигосударственные тенденции со стороны противонародных и противоколхозных вражеских элементов? Весь край знает, что проведение льгот колхозам в Макаровском, Сердобском, Ртищевском районах сопровождалось проявлениями антигосударственных тенденций, под'емом иждивенческих настроений у отдельных колхозных работников.

Решение ЦК и СНК о льготах колхозам нашего края ставит перед нами со всей силой задачу большевистского укрепления отстающих колхозов, под'ема организационно-хозяйственной работы в колхозах, прежде всего в отстающих колхозах.

Мы имеем также ряд важнейших указаний ЦК, лично товарища Сталина об ОРГАНИЗАЦИОННОЙ РАБОТЕ ПАРТИИ В ДЕРЕВНЕ, данные в 1933 и 1934 годы, еще при создании политотделов МТС, на XVII с'езде партии, на пленуме ЦК в декабре 1934 года, в 1935 году в речи товарища Сталина на совещании стахановцев-комбайнеров.

Мы имеем также исчерпывающие директивы по всем другим вопросам сельского хозяйства.

Однако, отставание нашего сельского хозяйства в большой части районов края мы еще не ликвидировали.

В чем дело?

Дело в большом ОТСТАВАНИИ ОРГАНИЗАЦИОННОЙ РАБОТЫ ВО МНОГИХ НАШИХ КОЛХОЗАХ. А прежде всего дело в том, что плохо поставлен подбор людей и нет проверки выполнения, а значит и нет настоящего большевистского выполнения многих партийных решений об организационно-хозяйственном укреплении колхозов.

Действительно, отстает не весь край и не Республика немцев Поволжья,—край тянули до сих пор вниз 27 районов—3 крайних восточных—Ивантеевский, Перелюбский, Озинский и 24 ИЗ СЕВЕРО-ЗАПАДНЫХ РАЙОНОВ в Правобережьи,—те районы, которые указаны в постановлении ЦК и СНК от 27 февраля о льготах.

В 1935 году заволжские районы дали сильное повышение урожайности по сравнению со средней многолетней. Немреспублика дала некоторое повышение урожайности и большое снижение потерь при уборке. В тоже время 20 районов из 27 указанных дали в 1935 году урожайность ниже, чем была средняя за 1928—1932 годы, причем по Вольской группе районов урожайность снизилась очень сильно, колеблясь от 2,8 до 4,6 центнера с гектара. А ведь северо-западные районы всегда имели относительно большую урожайность в крае.

Государственный план хлебосдачи Республика немцев Поволжья выполнила в 1935 году 7 сентября. На несколько дней позже выполнили большинство районов Заволжья и юго-запад. А 21 район из 27 отстающих районов так и не выполнили до сих пор плана хлебосдачи, за ними осталась недоимка, они затянули выполнение плана хлебосдачи краем до 8 октября.

Также по натуральным и денежным доходам в колхозах, по выполнению государственного плана животноводства, по ликвидации бескоровности, по финансовому положению колхозов—отстающие северо-западные районы тянули край вниз, а эти районы представляют почти одну треть посевной площади края.

Корень отставания северо-западных районов не только и не столько в ошибках и неправильностях агротехнического руководства этими районами (высокий процент занятых паров, раздутые посевы проса), сколько в больших недостатках организационной работы в колхозах, В ОТСТАВАНИИ ПАРТИЙНОГО РУКОВОДСТВА КОЛХОЗАМИ.

Руководители ряда остающих северо-западных районов, где в 90—95 ПРОЦ. КОЛХОЗОВ НЕТ ПЕРВИЧНЫХ ПАРТОРГАНИЗАЦИЙ, кандидатских и партийно-комсомольских групп, вместо того, чтобы использовать все возможности по укреплению партийного руководства в колхозах, вместо того, чтобы усилить организаторскую работу с беспартийным активом,—рассуждают, примерно, так: «все равно нам не угнаться за районами Заволжья, где ПОЧТИ В КАЖДОМ КОЛХОЗЕ есть первичная партийная организация». Бесспорно, что в районах, где мало коммунистов в колхозах, имеются дополнительные трудности в работе, но как раз этот факт и требует от руководителей, особенно, отстающих районов усиления организаторской работы по укреплению партийного руководства колхозами, по сплочению вокруг партии беспартийного колхозного актива и систематической работы с ним.

ОРГАНИЗАТОРСКАЯ РАБОТА ПО УКРЕПЛЕНИЮ ПАРТИЙНОГО РУКОВОДСТВА КОЛХОЗАМИ, работа по выявлению, выращиванию, воспитанию беспартийного актива и сплочению его вокруг партии с тем, чтобы организовать всю массу колхозников на точное, большевистское проведение в жизнь сталинского устава колхозной жизни—это есть ГЛАВНОЕ ЗВЕНО, ухватившись за которое мы вытащим отстающие районы, колхозы.

Дело, разумеется, не в отсутствии директив и не в новых директивах. Дело в плохом выполнении имеющихся решений партии.

Крайком, секретари райкомов отстающих районов, НЕ ПРОВЕРИЛИ ПО-НАСТОЯЩЕМУ ВЫПОЛНЕНИЯ НЕОДНОКРАТНЫХ ДИРЕКТИВ ПАРТИИ ОБ УКРЕПЛЕНИИ ПАРТИЙНОГО РУКОВОДСТВА КОЛХОЗАМИ.

Центральный Комитет партии дал развернутые указания об укреплении партийного руководства колхозами.

Вот какие задачи были поставлены перед партийными деревенскими организациями еще в постановлениях январского пленума ЦК в 1933 году:

«Перед сельскими коммунистами и комсомольцами стоят сейчас задачи организации и возглавления в колхозах настоящего партийного и советского актива, задачи завоевания большинства в колхозах и совхозах и. изгнания из колхозов и совхозов пробравшихся туда антисоветских элементов».

ЦК ставит перед всеми партийными организациями задачу «сколотить партийный и комсомольский актив внутри МТС и обслуживаемых МТС колхозов, не гоняясь за количеством членов, а обращая главное внимание на их качество, на их преданность партии и уменье вести за собой колхозников».

ЦК ВКП(б) требовал от всех партийных организаций «сколотить беспартийный актив вокруг партийно-комсомольских ячеек, отнюдь не отгораживаясь от беспартийных колхозников и рабочих совхозов, а наоборот—устанавливая с ними связь и отношения сотрудничества, и добиться того, чтобы колхозы—все без исключения колхозы—стали по своему руководству большевистскими».

На основе выполнения этих директив ЦК ВКП(б), высоко поднялось и вступило в полосу расцвета социалистическое сельское хозяйство нашей страны.

А значительная часть колхозов нашего края именно потому и отстает, что до сих пор эти важнейшие партийные директивы об укреплении партийного руководства отстававшими колхозами выполнялись плохо, не был сколочен партийно-комсомольский актив, не было нужного руководства беспартийным активом, хотя подавляющее большинство колхозников в этих колхозах, в особенности прекрасные ударники и ударницы, стахановцы готовы под руководством большевиков быстро покончить с отставанием своих колхозов, всего района, края.

Разве не ясно, что для быстрого укрепления партийного руководства отстающими колхозами нужны не новые решения, а добросовестное выполнение и систематическая проверка выполнения постановлений партии и партийных организаций края об организационно-хозяйственном укреплении колхозов, об укреплении партийной и комсомольской работы в них?

Слабость организаторской работы по укреплению партийного руководства колхозами и по сплочению вокруг партии беспартийного актива особенно видна на примере Петровского района.

В Петровском районе всего 45 колхозов. В них—одна кандидатская и одна партийно-комсомольская группы. В 18 колхозах нет ни одного коммуниста.

Это положение типично для подавляющего большинства северо-западных районов. Так, например, в Даниловском районе в 27 колхозах нет ни одной первичной партийной организации. В Балтайском районе первичные партийные организации имеются только в 4 из 31 колхоза. В колхозах Аткарского района нет ни одной первичной партийной организации, в Лысых Горах—также ни одной. В Макаровском районе на 47 колхозов—одна первичная партийная организация.

На 20 колхозов Петровской МТС, Петровского района, приходится всего-на-всего 18 коммунистов и 102 комсомольца. Райком партии знает в этих колхозах 203 активиста.

В 15 колхозах Ножкинской МТС, Петровского района, 23 коммуниста, 71 комсомолец и 225 беспартийных активистов, которых знает райком.

В 10 колхозах Грязнушинской МТС имеется 7 коммунистов, 34 комсомольца и 60 беспартийных активистов, которых знает райком.

Нечего и говорить о том, что ПАРТИЙНАЯ ПРОСЛОЙКА в 45 колхозах всех трех МТС Петровского района явно слаба. Слаба и комсомольская прослойка. Беспартийный актив, который известен райкому, тоже сравнительно незначителен,—это ТОЛЬКО потому, что крайне отставала до последнего времени работа районной партийной организации по изучению, подбору, сплочению, вовлечению во всю руководящую работу беспартийного колхозного актива.

Во многих колхозах Петровского района вполне можно создать первичные партийные организации и кандидатские группы. Можно перевести на работу в колхозы значительное число коммунистов из районного центра.

Подавно можно сколотить крепкие партийно-комсомольские группы во многих колхозах.

Но дело в том, что КОМСОМОЛЬСКИМИ организациями колхозов Петровский райком ВКП(б) руководит плохо. В результате этого, например, сильная комсомольская организация в колхозе «Знамя коммуны», состоящая из 16 комсомольцев, не является опорой партийной организации района в сплочении беспартийного актива и в укреплении партийного руководства колхозами. Среди 16 комсомольцев этого колхоза имеется 3 тракториста, зоотехник, учитель, учительница, агроном, избач и заведующий детским садом. Это прекрасная политическая и культурная сила — такая комсомольская организация в колхозе! Нельзя забывать, что в колхозе молодежи комсомольского возраста 68 человек, в том числе женской молодежи 43 колхозницы. Эта молодежь, руководимая и воспитываемая комсомольской органи-

*Окончание смотри на 2 странице.*

# ОБ УКРЕПЛЕНИИ ПАРТИЙНОГО РУКОВОДСТВА КОЛХОЗАМИ

## (Из выступления тов. КРИНИЦКОГО А. И. на собрании партийного актива городской Саратовской организации 23 марта 1936 года)

(Окончание. Начало смотри на 1 странице)

зацией, может и должна быть инициативным, боевым помощником партии.

Однако, дело обстояло до последнего времени не так. За всю зиму вся комсомольская организация, кроме 4 комсомольцев, никакой культурной и массовой политической работы среди колхозников не вела.

Как правило, в колхозах Петровского района нет также настоящей работы с БЕСПАРТИЙНЫМ АКТИВОМ. Нет знания, изучения каждого активиста, его сильных сторон и его слабостей. Нет воспитания беспартийных активистов. Не организовано по-настоящему вовлечение активистов в руководящую работу в колхозах.

Правда, во многих колхозах района зимой работали кружки беспартийного актива. Райком считает, что вовлечено в учебу более пятисот беспартийных колхозных активистов. Часть из них посещает партийные школы по изучению истории партии, начальные школы политической грамоты, кружки и школы по текущей политике. В заочное обучение при ИМЗО вовлечено 37 товарищей. Большая часть полеводов и бригадиров колхозных бригад, инспектора по качеству проходят 3-месячные заочные курсы по агротехучебе. Ряд товарищей из беспартийных активистов командированы на курсы трактористов, комбайнеров, бригадиров. В школы ликбеза вовлечено 207 товарищей из числа неграмотных и малограмотных беспартийных колхозных активистов. Это все действительно хорошо.

Но ведь эта УЧЕБА беспартийного актива никак не может заменить организаторской работы партийной организации с беспартийным активом. Этой организаторской работы не было.

Что было сделано в Петровском районе до марта 1936 года для укрепления партийного руководства колхозами?

К каждому колхозу райком партии прикрепил «ШЕФА». Шефствовал над «своим» колхозом элеватор, шефствовал завод «Молот», шефствовали районная больница, лесхоз, Сельхозснаб, Горт, средняя школа, нефтесклад, доручасток, городской театр, суд, Заготскот, рабфак и т. д.

Эти «шефы», как правило, никакой серьезной культурной шефской работы в колхозах не вели. Оказывали помощь в перевозке зерна; посылали бригады в таком составе как плотник, художник, 2 уборщицы; отпускали лес на льготных условиях; оказывали трудовую помощь, посылая в горячее время 5-6-7 человек в выходной день работать на уборке.

Многие шефские организации могли, конечно, и дальше будут оказывать значительную культурную помощь подшефным колхозам. Однако, разве ШЕФСТВО может хотя в малой мере заменить организаторскую партийную работу в колхозах?

Петровский райком, видя, что для укрепления партийного руководства одного «шефства» недостаточно, прикрепил, кроме шефов, к каждому колхозу АГИТАТОРОВ. Как правило, «шефы», вернее коммунисты, руководители шефских организаций,—они же оказались и прикрепленными к данному колхозу агитаторами, хотя иногда оказывалось, что шеф над одним колхозом оказывался агитатором в другом колхозе. Эти агитаторы наезжали в колхозы для проведения собраний по важнейшим решениям партии и правительства, по важнейшим хозяйственно-политическим кампаниям, далеко не все—регулярно.

Но разве раз'яснительная работа и ПАРТИЙНАЯ АГИТАЦИЯ в колхозе может заменить организаторскую работу, без которой укрепить партийное руководство колхозов района райком никогда не сможет?

Кроме «шефов» и агитаторов, Петровский райком время от времени посылал в колхозы руководящих работников актива: выезжали секретарь райкома, председатель райисполкома, директора МТС, их заместители по политчасти. Однако, эти поездки были во многом ГАСТРОЛЬНЫМИ. Самый опытный партийный работник за один-два дня не может найти, сплотить лучших людей и активистов, на которых надо опираться. Для этого необходимо на протяжении всего года на всех колхозных работах, из декады в декаду, особенно в самые трудные для колхоза дни, видеть и наблюдать лучших людей колхоза, замечать их слабости, поправлять их, политически воспитывать их, сплачивать, поднимать. Работа прикрепленного к колхозу опытного работника из партийного актива тогда даст жизненный результат, если это будет ОРГАНИЗАТОРСКАЯ работа и в каждую поездку свою прикрепленный к колхозу ОРГАНИЗАТОР-МАССОВИК будет возвращаться К ТЕМ ЖЕ САМЫМ ЛЮДЯМ, с кем он в колхозе сталкивался за ПРОШЛЫЕ поездки, расширять круг своего знания людей колхоза, сплачивать все более широкий беспартийный актив, воспитывать в большевистском духе ведущее ядро колхозников и колхозниц стахановцев.

До сих пор в Петровском районе таких прикрепленных к колхозам организаторов-массовиков не было. Поэтому не было нужного знания, изучения, воспитания и сплачивания беспартийного актива в колхозах.

Поэтому Петровский райком во многих колхозах не мог осуществлять нужного партийного руководства, — коммунистов мало, комсомольская организация действует слабо, беспартийный актив не воспитывался и не было нужного руководства им. Партийные директивы и решения, приходящие в колхоз, часто повисали в воздухе, не приводили в движение массу колхозников и колхозниц и даже колхозный актив.

Таково положение было не только в Петровске, а во многих из отстававших районах, где была запущена организаторская работа.

Теперь Петровский райком активно выправляет положение и взялся за укрепление партийного руководства колхозами. Это—важнейшее условие для ликвидации отставания района, чего большевики Петровского района, как можно судить по их работе сейчас, в текущем году успешно добьются.

На опыте Петровского и других районов видны организационно-практические задачи по укреплению партийного руководства колхозами.

Во-первых, райком должен в каждом колхозе изучить и знать всех лучших **беспартийных активистов,** каждого из них воспитывать. Райком должен так руководить беспартийным активом, чтобы в каждом колхозе актив был опорой в осуществлении решений партии и правительства, в проведении устава сельскохозяйственной артели.

Во-вторых, к колхозам, в первую очередь к остававшим колхозам, прикрепить товарищей из числа лучших, наиболее опытных работников актива района, кантона, МТС и совхозов, прикрепить на весь год, и на зиму, и на следующий год. На каждого такого прикрепленного к колхозу **организатора-массовика** райком возлагает, как основное партийное поручение, организаторскую работу с людьми в колхозе: **знать** все более широкий круг людей в колхозе, лично знать каждого из беспартийных активистов, его **воспитывать,** помогать росту изо-дня в день поднимать к руководящей работе, **сплачивать** беспартийный актив, делать его проводником всей работы партийной районной организации.

В-третьих, пересмотреть работу инструкторов райкома. Они не должны заниматься в колхозе сбруей, лошадьми, телегами или семенами и тракторами. Главное дело инструктора — это **люди,** это коммунисты, комсомольцы, беспартийные активисты, это партийная и комсомольская работа в порученной инструктору группе колхозов. Инструктор райкома **не** должен быть прикреплен к одному колхозу, за самыми редкими исключениями, и то на время.

Дело инструкторов райкома проверять работу партийных организаций, кандидатских и партийно-комсомольских групп, проверять работу прикрепленных райкомом к колхозам организаторов-массовиков.

Инструктор райкома—это центральная фигура партийного аппарата райкома. Он должен по своей квалификации подняться на уровень хорошего работника политотдела МТС. Не ниже. Наши кадры инструкторов в подавляющей части райкомов, канткомов — это растущие партийные работники и при хорошо поставленной учебе и руководстве ими, быстро поднимутся до этого уровня.

В-четвертых, активизировать колхозные **комсомольские** организации и сделать их настоящими помощниками партийной организации района в деле изучения, воспитания, сплочения людей на борьбу за осуществление сталинского устава сельскохозяйственной артели, за большевистское укрепление колхозов.

В-пятых, необходимо часть товарищей из районных центров, из МТС и МТМ послать на постоянную работу в колхозах. При обмене партийных документов каждый райком должен такую работу провести.

В-шестых, **райисполком и сельские советы** не должны дублировать партийного руководства, но должны стать важнейшим рычагом укрепления партийного руководства колхозами. Из каждого партийного и советского решения райком должен выделять конкретные задания для сельсоветов. На сельские советы надо возложить ответственность не за все вопросы весеннего сева, а за несколько преимущественно производственно-хозяйственных вопросов, имеющих решающее значение, так, чтобы сельсовет организовал и проверял выполнение постановлений партии и правительства и устава сельскохозяйственной артели в колхозах.

Например, на весеннем севе в работе каждого сельсовета следует выдвинуть вперед такие вопросы устава и директивы:

забота о тракторной бригаде и о трактористах;

подготовка семян к севу, охрана их, выполнение норм высева;

подготовка мероприятий, обеспечивающих рост денежных доходов колхоза,—посевы табака, огороды, сады, пасеки, выделение на эти отрасли специальных бригад и звеньев;

ликвидация бескоровности, разведение овец, свиней, птицы в личном пользовании колхозников; вспашка приусадебных участков.

Если каждый сельский совет, его председатель, члены сельсоветов не будут разбрасываться, возьмут под свое непосредственное наблюдение и руководство выполнение решений партии и правительства и устава сельскохозяйственной артели в первую очередь по этим вопросам, то они, сельсоветы, покажут свою огромную силу.

Таковы организационно-практические задачи укрепления партийного руководства колхозами.

Еще три замечания.

Первое — необходимо в ближайшие 1-2 декады укрепить новыми силами районный партийный актив, в первую очередь отстававших и новых районов. Необходимо за счет городской Саратовской и отчасти других более сильных организаций послать всех недостающих партийных и советских работников в районные, кантонные центры, МТС, совхозы. Особенно важно пополнить и укрепить кадры инструкторов райкомов, канткомов. Мы в этом году отказываемся от посылки товарищей в колхозы из города на время. Но мы уверены, что наш городской партийный актив крепко поможет Крайкому и горкому партии быстро подобрать до **100** хороших кадровиков из города на **постоянную** партийную, советскую, культурную работу в районы. **(Аплодисменты).**

Второе — о неправильном, неизжитом еще отношении ряда краевых работников и органов к отстававшим районам. Руководители некоторых из отстававших ранее районов справедливо отмечают, что, например, в аппарате Крайзу получить что-нибудь передовому району было всегда гораздо легче, чем отстающему. С этой практикой нужно решительно и быстро покончить. К отстававшим районам, к их руководителям Крайком и Крайисполком, все руководящие краевые органы, все мы должны подходить с исключительным вниманием и заботливостью, как к работникам, которые выполняют очень трудное и ответственное поручение партии.

Нужна большевистская самокритика наших партийных и советских организаций отстававших районов и их руководителей. Но недопустимо огульное охаивание работников отстававших районов, дергание их. Вы знаете, что Крайком именно по этим соображениям должен был поправить ошибку, допущенную редакцией «Коммунист», которая опубликовала 14 марта известный неправильный фельетон «Трудные вопросы».

Третье—о работе заместителей директоров МТС по политчасти. Их работа среди технических кадров. МТС исключительно важна. Довольно сказать, что одних трактористов в МТС на севе будет работать более 43.000. Я напоминаю товарищам об очень важном постановлении Крайкома от 14 января о работе заместителей директоров МТС по политчасти.

***

Далее тов. Криницкий говорит по вопросам общего под'ема партийной работы в крае, по вопросам обмена партийных документов, работы с сочувствующими, работы комсомола.

Решение пленума КПК с большой силой напоминает нам, что в центре всей партийной работы должен стоять член партии.

Решение пленума КПК о работе партийных коллегий и о партийных взысканиях ставит перед всеми партийными организациями во весь рост весь в целом вопрос о члене партии.

«Во всей партийной организации воспитывать чувство ответственности за поведение каждого члена и кандидата партии данной организации и изжить такое неправильное представление, что вопрос о партийном и служебном поведении члена партии является только делом парткома, а не всего партийного коллектива». Такова важнейшая директива пленума КПК.

По вопросам партийной работы имеются многие партийные решения: решения XVII с'езда партии, известное решение Ленинградского обкома, решение ЦК ВКП(б) от 23 июня, постановления июльского и декабрьского пленумов Крайкома, постановление декабрьского пленума ЦК.

Постоянная проверка выполнения этих важнейших партийных директив, должна обеспечить под'ем всей нашей партийной работы.

***

Задачи перед саратовскими большевиками в 1936 году стоят большие. Эти задачи мы обязаны выполнить и 1936 год провести как стахановский год.

**Все** зависит от нас с вами, от партийного актива. **Все** зависит от того, чтобы партийную работу поднять на высокий уровень, привести в движение главный рычаг нашей жизни, нашей успешной работы — партийную организацию. Нужно браться на деле за теорию партийного строительства. Большое значение для под'ема всей нашей работы имеют вечерние курсы по партийному строительству при горкоме, которые начнут свои занятия 31 марта.

Обмен партийных документов, мы уже видим, поднимает выше нашу партийную работу, поднимает наш партийный актив.

Наш краевой партийный актив — растущая сила. Это мы видим изо-дня в день.

Товарищ Сталин проявляет огромную заботу и внимание к нашему краю, оказывает нам большую поддержку. Постановление ЦК и Совнаркома о льготах нашим колхозам вынесено по прямому предложению товарища **Сталина. (Бурные аплодисменты).**

Забота товарища Сталина о наших делах, личное внимание его к нашей организации, к нашей деревне, к нашему городу — поднимают во всех нас сознание величайшей ответственности за то, чтобы покончить с отставанием сельского хозяйства края в 1936 году. Работая с под'емом, с большевистской бодростью, поднимая все выше стахановское движение в городе и деревне, работая, как нас учит великий Сталин, мы выполним эту коренную задачу нашей партийной организации. **(Бурные, продолжительные аплодисменты).**

## Подготовка учительских кадров

В этом году для вновь открываемых сельских школ, а также пополнения существующих сельских школ, в крае готовится 2 тысячи учителей. 500 учителей готовится в пединститутах и техникумах. Здесь же будут выпущены 930 учителей, обучающихся заочно. Более пятисот учителей готовится на специально организованных межрайонных учительских курсах.

Кроме этого, в текущем году при краевом институте повышения квалификации учителей проходят переподготовку и получат законченные знания: 800 человек за двухгодичный учительский институт, 1150 за педтехникум и 580 человек пройдут специальные курсы усовершенствования (преподаватели русского языка, литературы, переподготовка директоров педтехникумов и средних школ).

В числе подготавливаемых учителей 75 готовятся специально на немецком языке.

**СарТАСС.**

# С небывалым под'емом

На стрелках, в будках, на локомотивах, у телеграфных аппаратов, на тормозных площадках вагонов, на всех постах огромного железнодорожного конвейера Союза, сотни тысяч людей с небывалым под'емом и радостью встретили весть о награждении правительством 976 транспортников.

На многолюдных митингах железнодорожники с беспредельной любовью говорили об организаторе побед социализма великом Сталине, о железном наркоме Лазаре Моисеевиче Кагановиче. И каждый раз, при упоминании этих имен, с могучей силой вспыхивали бурные и горячие аплодисменты.

Рано начались митинги на станциях, околотках и в депо. Машинист Ковалев, выступивший на митинге в депо Лихоборы, с гордостью говорил о победах железнодорожников в борьбе за под'ем транспорта. На-днях транспортники дали слово тов. Сталину довести ежесуточную погрузку до 100.000 вагонов. Это обязательство требует энергичной борьбы. Однако, работники стальных путей, если их призовет вождь народов, выполнят и большие обязательства.

По всем службам чествовали новых орденоносцев на московском метрополитене имени Л. М. Кагановича. Механик связи тов. Егоров заявил:

— Награждение наших товарищей — высокая оценка всей работы подземной дороги. Это награждение обязывает нас и дальше улучшать работу, поднимать культуру обслуживания пассажира.

Ховринский весовщик тов. Николаев, приветствуя новых орденоносцев станции т. т. БОСТОРИНА, КОРОЛЕВА и СИЛЬЧУКА, заявил, что под руководством Лазаря Моисеевича Кагановича железнодорожники научились находить огромные резервы решительно на всех участках своей работы. Многие из этих резервов уже вскрыты, многие предстоит вскрыть. Снижение простоев транзитных вагонов на станции Ховрино с 23 часов до 5½ часов далеко еще не предел. Развертывая борьбу за ежесуточную погрузку 100.000 вагонов, ховринские железнодорожники должны добиться нового снижения простоя транзитных вагонов.

Многолюдные митинги проходили на всех участках Южной дороги. Выступавшие отмечали, что награждение лучших людей дороги обязывает весь коллектив Южной показать новые образцы работы, умножить производственные победы. В депо «Октябрь» выдвинута задача водить поезда с технической скоростью 50 километров в час.

Награжденный орденом Ленина, начальник Южной дороги тов. Шумков заявил:

— В ответ на высокую честь, поведем решительную борьбу с авариями, еще больше снизим простой вагонов. Будем драться за высокое качество своей работы.

ТАСС.

**В Совнаркоме Союза ССР**

# О МИРОВЫХ И МЕЖДУНАРОДНЫХ АВИАЦИОННЫХ РЕКОРДАХ

Совет Народных Комиссаров Союза ССР установил порядок, при котором впредь будут признаваться только те мировые (абсолютные) и международные (по классу) авиационные рекорды, которые зарегистрированы Центральным аэроклубом и утверждены международной авиационной федерацией (ФАИ).

Учреждения и организации Союза ССР, культивирующие авиационный спорт и летное дело, обязаны ставить в известность Центральный аэроклуб имени тов. Косарева о подготовляемых рекордах не позднее, чем за один месяц до их постановки с тем, чтобы Центральный аэроклуб мог командировать на место своих представителей (спортивных комиссаров) и сделать своевременную (по статуту) заявку в международную авиационную федерацию (ФАИ).

ТАСС.

## 20 тыс. новых колхозных пасек

В целях обеспечения роста урожайности клевера, ЦК ВКП(б) и Совнарком СССР постановили организовать в 1936 году в колхозах 20.000 новых колхозных пасек. Для этого колхозам предоставляется двухлетний кредит в размере 15 миллионов рублей.

Сельско-хозяйственный банк в соответствии с этим утвердил план кредитования колхозов на организацию пасек по отдельным краям и областям. Ленинградская область получает 1.050.000 рублей, Западная—1.870.000 рублей, Московская—1 миллион, Калининская—2.250.000 рублей, Ярославская — 750 тысяч, Ивановская — 600.000, Свердловская — 750.000, Башкирская АССР—600.000, Татарская АССР — 670.000, Северный край—750.000, Горьковский — 750.000, Кировский—750.000, Куйбышевский—450.000, Белоруссия — 1.560.000, Украина—1.200.000. руб.

ТАСС.

## 24 тыс. подарков X с'езду ВЛКСМ

*Тифлис,* 5. Пионеры Тифлиса приготовили свыше 24.000 подарков X с'езду ВЛКСМ. Все эти подарки, сделанные с большой любовью, являются прекрасной иллюстрацией огромного экономического и культурного роста многонационального Закавказья, отображают его историческое прошлое, а также сегодняшний день столицы Закавказья —Тифлиса. Лучшие подарки отправлены в Москву. Большой интерес представляет изготовленный пионером 93-й школы Мартиросовым макет подпольной типографии большевиков, помещавшейся в Тифлисе в районе имени 26 комиссаров, где работал тов. Сталин. Прекрасный подарок X-му с'езду ВЛКСМ—большую модель первой в Союзе детской железной дороги—приготовил актив русского ТЮЗ'а

ТАСС.

*Опыт стахановцев*

# Вожу поезда без аварий и быстро

Я—кондуктор. Полюбил я свою работу и за 28 лет беспрерывной езды с поездом у меня накопился богатый практический опыт. Я вожу поезда без аварий и быстро.

За время всей моей службы не было ни одного случая аварий. Не было у меня ни одной отлучки с работы, неявки и опоздания. Так уж я себя заправил: работать добросовестно. И вот я теперь — стахановец.

Работу свою строю так: как только прихожу к поезду, прежде всего обращаю внимание на бригаду, в полном ли она порядке, проверяю состояние сигналов. Затем проверяю правильно-ли сформирован состав, как расставлены тормоза. Осматриваю вагоны, пломбы, проверяю правильно-ли произведена погрузка, особенно лесоматериалов в соответствии с габаритом. Состав я принимаю за 20 — 25 минут, вместо 50 мин. по норме, благодаря четкому распределению обязанностей в бригаде.

Точно проверяем вагоны по натуральному листу с документами. Если есть отцепки по станциям, согласовываю с диспетчером, как лучше сделать маневры. В пути следования предупреждаю предыдущие станции об отцепках и предстоящих маневровых работах. При отправлении со станции рассказываю машинисту, где и какие вагоны расположены в составе, где лучше надо остановиться, чтобы быстро произвести маневровые работы. Фактор времени в моей работе стал играть первостепенную роль, каждая минута у нас на счету, а из минут складываются часы. Поезда мы проводим, как правило, раньше расписания на 35 — 40 мин. Свой опыт я передаю товарищам.

За образцовую работу меня премировали. По решению ЦИК АССРНП у меня на квартире поставили телефон. Политотделом я представлен к награждению значком «Ударник сталинского призыва».

**И. В. Тонкошкуров.**
Гл. кондуктор Покровского резерва.

## *Короткие сигналы*

### Расхищают колхозное добро

На МТФ Журавлевского колхоза, Экгеймского кантона, доярки Леонова М. И. и Шульгина Ефросинья совместно с заведующим фермой Шаткиным В. Я. расхищают молочные продукты.

Они безнаказанно таскают молоко домой, с'едают на ферме. Уход за коровами плохой, телята не получают установленной нормы молока, кормление телят производится вопреки всяким правилам зоотехники. В результате большой падеж телят.

Материал о хищении колхозного добра в Журавлевке передан в кантпрокуратуру, но последняя пока никаких мер не принимала. **Колхозник.**

### Методы Хрипуновой

Безобразно организована работа школы совхозуча при совхозе № 104. Занятия проходят без программы и учебных планов, без расписаний. Ни один преподаватель никогда не знает: когда и что он будет преподавать. Все зависит от заведующей учебной частью Хрипуновой: она назначает кто, когда и чем будет заниматься. Часто же занятия совершенно не проводятся (11 марта).

Ясно, что при „методах" и „порядках", которые установила в совхозуче Хрипунова, полноценных работников животноводства совхозуч совхоза № 104 не даст. Курсант **Ш.**

### Где мой перевод?

31 октября прошлого года на мое имя из города Кейгели, Каракалпакской республики, в гор. Энгельс по телеграфу было переведено 100 рублей денег.

Но я до сего времени перевода получить не могу, хотя неоднократно обращался по этому вопросу к начальнику Энгельского почтамта тов. Крылову. И он вместо того, чтобы принять меры и выявить конкретных виновников, допустивших задержку моего перевода, сделал на моем заявлении резолюцию, чтобы с меня удержали 3 рубля за произведенные расходы по розыску моего перевода. **Алипов.**

### Жулики в сберкассе

Сотрудники сберкассы № 130/07 при поселке «Красный текстильщик» — Таранец и Байраков жульническим путем подделали сведения по оплате выигрышей по госзаймам и присвоили 100 рублей.

Этот факт был установлен контролером управления гострудсберкасс Немреспублики 28—30 марта 1936 года. Но почему Таранец и Байраков до сих пор остаются не только на работе в сберкассе, но даже безнаказанными?

**А. Б.**

# Конкретнее руководить партийными организациями

**(По телефону от нашего спец. корреспондента)**

*Гмелинка, 6 апреля.* Гмелинская парторганизация — малочисленна. Она об'единяет 105 коммунистов. За последний год было 61 заседание бюро канткома и только 4 кантонных партсобрания.

Часто на заседаниях бюро, где иногда разрешались узко-практические вопросы, присутствовало 20-30 человек. Плохо, конечно, не то, что к работе бюро привлекается актив. Беда в том, что подобные заседания бюро подменяли кантонные партийные собрания. Не случайно коммунист Бережной выразил пожелание, чтобы работники канткома чаще бывали в колхозах.

Секретарь канткома партии тов. ПУГАЧЕВ заявил, что решение ЦК ВКП(б) о райкомах партии, в районных партийных организациях с небольшим количеством коммунистов, имеют большое практическое и политическое значение.

Решение ЦК освобождает нас от лишних заседаний, дает больше времени секретарю и его заместителю заниматься непосредственной работой и руководством всей кантонной парторганизацией и особенно связывает кантком ВКП(б) с первичными парторганизациями и отдельными коммунистами.

**Шпак.**

# Недостойны высокого звания члена партии

В Федоровской кантонной парторганизации за время — с 12 по 28 марта прошли регистрацию партдокументов 82 члена и кандидата партии. Из этого числа отказано в выдаче партбилетов и кандидатских карточек 6 человекам. Все они решением бюро канткома исключены из рядов ВКП(б), как не оправдавшие высокого звания члена ленинско-сталинской партии.

Что из себя представляют люди, недостойные получить новый партийный билет? Вот, например, КЕКСЕЛЬ — продавец кантпотребсоюза, он никакого участия в партийной жизни не принимал, к тому же оказался растратчиком. Ясно, что такому человеку не место в рядах большевистской партии. Или вот — ЛАВРЕНТЬЕВА — из колхоза „Путь к коммуне". Сама она даже не писала заявления о приеме ее в ВКП(б). За время пребывания в рядах ВКП(б) Лаврентьева ни в каких кружках самообразования не участвовала, на производстве не ударница. При обмене партдокументов выявлено, что ЕРЕМЕЕВА — домохозяйка — была принята в кандидаты партии на торжественном собрании, причем заявление о приеме она, не писала. Можно ли, например, выдавать новый партийный билет БЕШЕНЦЕВОЙ, из Калдинской парторганизации, которая накануне обмена потеряла партийный билет. Партия не может терпеть в своих рядах людей, которые своей беспечностью помогают классовым врагам.

Первые итоги обмена партдокументов по Федоровскому кантону обсуждены на кантонном партийном собрании 25 марта. Одним из существенных недостатков при обмене партдокументов надо признать то, что некоторые коммунисты не подготовились как следует к обмену. Парторг кандидатской группы колхоза имени Ворошилова тов. НЕМЧЕНКО не мог при регистрации назвать хутора, где он работал в 1924-25 годах. Председатель колхоза имени Тельмана тов. СОРОКА забыл часть, где он служил с 1920-21 г., а тов. ПРОКОПЕЦ (зав. кантотделением связи) первоначально заявил, что в РККА на Западном фронте он служил в 223 полку, но на следующий день, когда бланк уже был заполнен, тов. ПРОКОПЕЦ вспомнил, что служил не в 223, а в 11 полку.

Все это не может не создать известной путаницы. Регистраторы, как правило, работают добросовестно, однако, и здесь есть исключение. Тов. СТАРОВ (запасный регистратор) кандидату тов. ЗУБКО вместо „в Преображенском гвардейском полку" написал „Красногвардеец". Кантгазета недостаточно уделяет внимания вопросу обмена партдокументов.

**К. С.**

# В колхозах Иловатского кантона

Декадник проверки дал возможность руководителям кантона вскрыть ряд фактов, о которых ранее не было известно, ни в кантисполкоме, ни в кантземуправлении.

Более сносно подготовился к севу колхоз «КРАСНОАРМЕЕЦ». В этом колхозе, в отличие от других, рабочий скот и инвентарь закреплены за колхозниками, каждый человек знает, где он будет работать; хорошо отремонтированы сеялки, которые уже проверены и приняты самими сеяльщиками. Плуги отремонтированы, лемеха отточены, смазаны. Из двух станов, один уже оборудован.

Трактористы заключили между собой индивидуальные договора соревнования. Выделены учетчики, читчики газет.

Есть и недостатки в колхозе: еще не подготовлены детучреждения, не закончена протравка и перевозка семян в поле. Плохое состояние рабочего скота. Не организовано также общественное питание. Кроме 14 цнт. капусты и 12 цнт. картофеля — ничего нет.

Нехватает для плантации семян: 60 цнт. картофеля, 5 цнт. кукурузы, 12 клгр. луку и 1,8 клгр. моркови.

В плане 1936 года предусмотрено 30 га заливного посева, но ничего для этого не сделано. Мелиоратор тов. Богачев ни одного раза не выехал в колхоз.

Плохо подготовлен колхоз «Клим Ворошилов» (пред. колхоза т. Бондаренко, предсельсовета тов. Погорянский). В этом колхозе нет настоящей подготовки. Колхоз еще не закончил перевоз семян.

Состав бригад не укомплектован.

В связи с изменением севооборота, участки за бригадами, рабочий скот и инвентарь за колхозниками не закреплены. Колхозники не знают, какую они будут выполнять работу на севе. Не выделены культурники и редактора бригадных газет.

Сеялки, тачки, фуры еще не отремонтированы. Имеется 2 будки для трактористов, из которых одна еще не отремонтирована, не сделаны 2 прицепа для ЧТЗ. Такое же состояние в колхозах: «Путь к социализму» (с. Курнаевка), им. Кирова (с. Черебаево), «Коллективист» (с. Иловатка), «Большевик» (с. Красный Яр).

Совершенно непонятно, почему не готов к весеннему севу совхоз № 101.

В совхозе не организованы полевые бригады, нехватает 120 чел. рабочих. Не закончен ремонт 2-х тракторов.

Проверка вскрыла вопиющие безобразия с подготовкой к весеннему севу, вина за которые ложится и на руководителей кантона. Иловатский кантон имеет все возможности в 1936 году весенний сев провести лучше остальных кантонов республики.

Где кроется причина плохой подготовки к севу? Прежде всего, в руководстве. Так, например, в Потемкино ни одного разу не стоял вопрос о подготовке к севу ни на заседаниях правления колхоза, ни на общем собрании колхозников. А в других колхозах зимний период был затрачен не на подготовку к севу, а на групповые пьянки (Курнаевка, Колышкино).

Надо прямо сказать, что некоторые руководители МТС, колхозов, конкретно не руководили ходом подготовки к севу, а занимались этим вопросом от случая к случаю.

Партия и правительство оказали большую помощь и в 1936 г. колхозам Иловатского кантона. Надо со всей большевистской решительностью взяться за исправление допущенных ошибок, чтобы провести сев по-стахановски.

**И. Якунин.**

Хорошо организовал Энгельский горком ВКП(б) обслуживание коммунистов, прибывающих для обмена партдокументов. В залах горкома читают газеты, журналы, занимаются игрой в биллиард, беседуют друг с другом.
На снимке: т. т. Черевко, Крицкий (из Генеральского колхоза), Глыва (Квасниковская МТС), Сильченко — пред. Квасников. сельсовета, Максименко — оттуда-же, Волох из Генеральск. колхоза — читают газеты и журналы.

Фото Вл. Часник.

*Письмо работников связи*

# Игнорируют стахановцев

Среди работников ФРИДЕНФЕЛЬДСКОГО почтового отделения (Экгеймского кантона) ни одного раза не обсуждался вопрос о стахановском движении. Мы узнали об этом из газет и стали стараться работать так, чтобы работать по-стахановски. И такие ударники среди нас уже есть, как, например, тов. ФООС — письмоносец. Он очень быстро и аккуратнейшим образом доставляет корреспонденцию, газеты и журналы адресатам; у него не было ни одного случая дефектов в работе. Но вся беда в том, что нач. почтового отделения ПОЛУОСЬМАК игнорирует ударников, не хочет их замечать, наоборот, мешает им в работе, не обеспечивая своевременный ремонт телеграфных аппаратов и т. д. В результате телеграмы не доставляются адресатам по 5-6 часов, и передача телеграмм производится по телефону в ущерб переговоров по кантону.

**Г. Семенова** и др.

# Электрификация колхозов, МТС и совхозов Немреспублики

Электрификация колхозов, МТС, совхозов и кантонных центров Немреспублики с каждым годом увеличивается. В 1936 году Наркомземом АССРНП проводится широкая электрификация пяти кантонов — БАЛЬЦЕРСКОГО, МАРКСШТАДТСКОГО, ЗОЛОТОВСКОГО, КРАСНОКУТСКОГО, КРАСНОЯРСКОГО и ЭНГЕЛЬСКОЙ ПРИГОРОДНОЙ ЗОНЫ. На электрификацию колхозов, товарных ферм, МТС и совхозов этих кантонов вкладывается 1.800.000 рублей. Эта сумма значительно превышает капиталовложения предыдущих лет.

По плану намечено электрифицировать 25 колхозно-товарных животноводческих ферм, 4 МТС и МТМ, построить 24 электромолотильных и оросительных агрегатов, провести 80 километров высоковольтных и 100 километров низковольтных линий передачи, установить 10400 электролампочек в домах колхозников, закончить начатые строительством в 1935 году 10 агрегатов.

В текущем году будет также построено в колхозах 28 потребительских подстанций, мощностью в 800 киловат, закончится капитальный ремонт двух агрегатов Краснокутской электростанции. Наркомзем Немреспублики совместно с Крайзу начинает строительство Бейдекской районной подстанции в Бальцерском кантоне, мощностью в 2.000 киловатт. Здесь же будет проложено 40 километров высоковольтных линий.

Намечаются опытные установки по дойке коров электродойными машинами, изготовленными на наших отечественных заводах. Будут построены электроустановки по откачке навозной жижи, по подготовке кормов для скота и т. д.

На все работы по электростроительству в Немреспублике, имеются сметы, утвержденные Наркомземом Союза, а также денежные средства. Материалами (проводами, трансформаторами, моторами, столбами и т. д.) электростроительство в этом году обеспечено полностью.

Планы хорошие. Есть сметы и деньги. Но дело не только в этом. Для того, чтобы выполнить план электрификации, правильно использовать большую сумму отчисленных средств, надо умело организовать массы, как можно шире привлечь колхозный транспорт, рабочую силу, денежные средства колхозов на помощь строительству. В этом деле мы ждем большой помощи от канткомов партии, кантисполкомов и от самих правлений колхозов. Нужна хорошая работа сельхозбанка и его отделений.

В прошлом году сельхозбанк работал плохо. Были случаи, когда сельхозбанк (Марксштадтское отделение) не во время оплачивал счета колхозов и МТС, ссылаясь на отсутствие в кассе денежных знаков. Из-за того, что аппарат сельхозбанка незнаком с электрооборудованием строительства, тормозилась оплата счетов, пред'явлением всевозможных, никому ненужных, справок и т. д. В этом году работникам сельхозбанка решительно надо исправить свои ошибки.

Сейчас при каждой МТС есть группа электрификации для оказания помощи сельхозбанку и для контроля над строительством и расходованием материалов и денежных средств на электрификацию. Таким образом есть надежда, что задержка оплаты счетов сельхозбанком не будет допускаться.

Кантонные организации и МТС все еще слабо мобилизуют колхозников на выполнение плана электростроительства. Есть случай, когда колхозники не знают о плане электрификации не только в кантоне, но и в своем селе. Кое-что по этому вопросу сделано только в Краснокутском кантоне. Здесь колхозники охотно вносят средства и делают заявки на установки электролампочек в своих домах.

Применение стахановских методов работы, так широко организованное во всех отраслях промышленности, на транспорте и в сельском хозяйстве, должно найти свое отражение и в электростроительстве. Стахановское движение среди рабочих строительства поможет нам не только выполнить, но и перевыполнить план электрификации.

**Инженер В. Филиппович.**

# НАШИ ДЕТИ

В Москве, на здании Центрального детского театра висит величественная картина: улыбающийся Сталин держит на руках ребенка.

Для миллионов трудящихся эта картина полна глубокого смысла. Дети — наша гордость, наше счастье, наше будущее. Сталин, с отеческой заботой всматривающийся в лицо ребенка, — символ безграничной любви и внимания, с которыми партия относится к детям.

Лучшие дворцы, стадионы, театры, кино, туристские базы, библиотеки, клубы, школы, лечебницы у Черного моря, физические станции, лагеря, площадки, катки — все отдано молодому поколению. Виданное ли дело — комсомол имеет теперь собственное издательство, выпускающее только детские книги!

Обстановка, в которой воспитываются теперь дети, изменилась коренным образом. Классы в нашей стране ликвидированы. Крепнет советский патриотизм. Приближаются выборы, в которых, независимо от социальных категорий, примут участие все граждане, за исключением лишенных избирательных прав по суду. Но из этого вовсе не следует, что дети вырастают свободными от чуждых влияний.

Поднимутся новые города, потекут вспять реки, оживут пустыни, но не скоро еще исчезнут в сознании человека пережитки прошлой эпохи. Эгоизм, равнодушие, лень, жадность, трусость переживут классы, их породившие. Тысячами путей они могут проникнуть в сознание ребенка. А ведь детство накладывает отпечаток на всю дальнейшую жизнь. Именно в школьные годы формируются характер, привычки, симпатии, склонности, определяющие лицо человека.

Партия уделяет огромное внимание воспитанию молодого поколения советской страны. Коммунистическая прививка в детстве даст прочную зарядку на всю жизнь. Львиная доля этой работы поручена комсомолу и руководимой им пионерской организации. И каждый день приносит нам ярчайшие образцы подлинно социалистического отношения нашей детворы к учебе, к труду, к общественной собственности.

Юная Мамлакат, награжденная орденом Ленина, прославилась искусством убирать хлопок. Ученик Шульской школы Аля Сильянов предотвратил крушение. Пионерка Ванда Ляшкевич, рискуя жизнью, помогла задержать шпионов на польской границе. Все это — обладатели красных галстуков, дети, воспитанные в пионерских отрядах.

В СССР — около 7 с половиной миллионов пионеров и 3,5 миллиона октябрят. Много ли это для страны, где насчитывается более 25 миллионов школьников? Очень мало. Если в комсомол теперь, по новому уставу, молодежь будет приниматься независимо от социальных категорий, то какую обширную базу имеет пионерская организация! Комсомол, так энергично взявшийся за воспитание детей, имеет полную возможность значительно увеличить число пионеров.

4 года назад Центральный Комитет партии отметил «особо неудовлетворительную работу комсомола, профсоюзов и органов народного образования по подготовке и повышению качества руководящих кадров детского движения». Изменилось ли положение с тех пор? Далеко не всюду. У нас много инициативных, грамотных, горячо увлеченных своим делом вожатых, и в то же время многими тысячами отрядов руководят скучные «дяди» и «тети», оказенивающие детское сознание. Это у них в отрядах пионеры протирают не подошвы, а штаны, не читают, а «прорабатывают», не играют, а «совершают организованные вылазки».

Дети наши неизмеримо выросли. 15—16-летний пионер, как правило, ученик 8 — 9 класса. Это — юноша, знающий не только логарифмы или географию СССР, но приобретающий определенные вкусы и склонности. В этом возрасте дети реже спрашивают: «Почему?» и «что это такое?» Однако, из этого вовсе не следует, что уменьшился круг вопросов, интересующих ребенка, или что школа полностью удовлетворила любознательность ученика. Подросток пытается сам оценить окружающие его явления. Именно в этот период складываются привычки и мнения, от которых бывает так трудно освободиться впоследствии.

Вот почему вожатый обязательно должен быть не только грамотным человеком, имеющим вкус и к технике, и к природе, но и внимательным педагогом, знающим индивидуально каждого ребенка.

Но пионеры растут иногда быстрее вожатых. Во время последних проверок руководящих пионерских кадров ЦК комсомола обнаружил разительные вещи: оказалось, что многие вожатые по уровню своих знаний стоят ниже пионеров и школьников, которыми они руководили.

Чего стоят школьные «политлинейки», на которых ребята должны выслушивать пятиминутное бормотание руководителя о текущих событиях! Каким безнадежным сухарем нужно быть, чтобы предлагать жизнерадостным, подвижным ребятам «культпеременки», «культчитки» или «минутки организованного смеха».

Мы всячески прививаем организованность, но там, где она подменяется муштрой, следует немедленно изолировать ребят от любителей барабанного треска. Время, наконец, распрощаться с «походами в культуру, технику, науку», а по существу дела — в-никуда. Не такие это области, чтобы завоевывать их «походным» порядком.

В своих играх, ребенок копирует жизнь. Нужно только использовать стремление пионеров быть похожими на Водопьянова, на Кренкеля, Мичурина, на Буденного, Чапаева, Эдиссона. Плохо, когда естественное стремление ребенка к соревнованию с товарищами оказенивается письменными декларациями и рапортами. Нет ничего вреднее вожатого — болтуна, пусть даже изрекающего самые бесспорные истины. Социалистическое отношение к учебе и труду возникает и проявляется только в активной работе. С первых дней пребывания ребенка в отряде следует приучить его к мысли: настоящий пионер не тот, кто только думает, а тот, кто поступает по-пионерски. Обладатель красного галстука должен все знать и уметь: починить радиоприемник в избе-читальне, собрать велосипед, переплыть реку, сделать перевязку, попасть в центр мишени, выпустить стенгазету, составить гербарий, сообщить о пожаре, написать письмо малограмотному, рассказать, как устроен человек и почему светят звезды. А главное, — прилежно и хорошо учиться в школе.

Когда нужно было, комсомол сумел поставить в центр внимания молодежи моряков, летчиков, трактористов, зимовщиков Арктики. Почему же так мало заметны вожатые — люди, которым доверено воспитание десяти миллионов пионеров и октябрят?!

За последние годы принципы построения пионерской организации во многом изменились. Отряды теперь существуют при школах. Казалось бы, вот где должно возникнуть содружество педагогов, вожатых, родителей. Каких отличных помощников мог бы получить вожатый в лице родителей — инженеров, врачей, агрономов, музыкантов, художников. А между тем, часто ли родители, в том числе коммунисты, заглядывают в отряд, помогают вожатому, да и знают ли они в лицо вожатого?

Только совместными усилиями школы и пионерской организации можно воспитать культурных, отважных, веселых ребят, дружных в учебе, в работе и отдыхе, страстно любящих жизнь и свою великую родину.

(Передовая «Правды», переданная по радио).

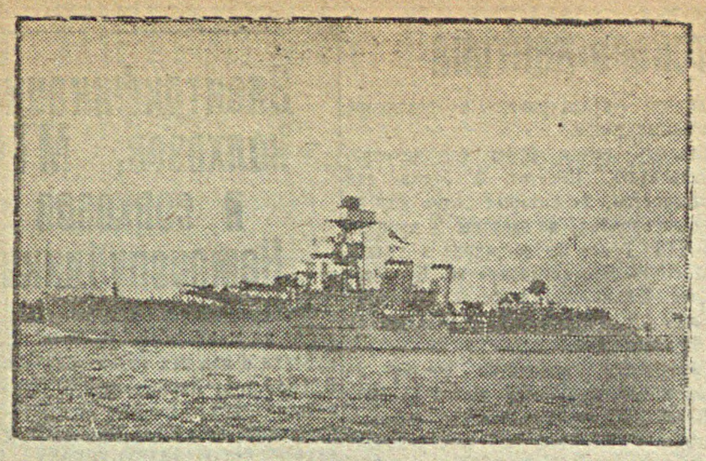

**Англия расширяет свой военный флот.**
Построенные 20 лет тому назад английские крейсеры „Карлу“ и „Ковентри“, водоизмещением 4290 тонн, были сейчас подвергнуты полной перестройке и превращены в пловучие противовоздушные батареи. Их оснащение состоит исключительно из зенитных орудий. Оба крейсера, как и ряд других судов того-же типа, предназначены для сопровождения боевых судов и для защиты их от воздушной бомбардировки.
На снимке: крейсер „Ковентри“ покидает Портсмут.
(Союзфото).

# Сообщение агентства Гавас о французском ответе на германский меморандум

ПАРИЖ, 5. Агентство Гавас сообщает: «Французский ответ на германский меморандум в решительной форме отвергнет юридические и исторические тезисы Германии, показывая, что этот меморандум отвечает скорее интересам пропаганды, чем интересам освещения действительного положения вещей. Французский документ констатирует, что ответ руководителей германской политики на предложения Локарнских держав от 19 марта носит отрицательный характер. Поскольку Германия отказывается даже от частичного восстановления международных законов, французский документ, вероятно, будет направлен прежде всего к тому, чтобы сохранить в силе для Германии запрещение строить укрепления в Рейнской зоне. Такие укрепления означали бы в действительности конец коллективной безопасности и позволили бы Германии парализовать и при сокращенном численном составе вооруженных сил всякое вмешательство, которое могло бы произойти в порядке выполнения статьи 16 устава Лиги наций в случае агрессии, совершенной Германией против другого европейского государства. Касаясь проблемы организации мира, французское правительство подчеркнет в своем ответе, что система дипломатических пактов, представленная Германией в качестве плана мира, направлена лишь к тому, чтобы облегчить экспансию Германии на Восток и в центре Европы, открывая путь пан-германизму, ведущему к войне.

Что же касается германской концепции международных отношений, то она основана, как это показали германский меморандум и предвыборные речи Гитлера, на принципе собственных политических соображений, а не на принципе уважения к взятым на себя обязательствам». Система двусторонних пактов, создающая различие в гарантиях для западных и восточных границ Европы, по своим методам выходит из рамок Лиги наций. «Франция,—указывает далее агентство Гавас,—намерена строить свои позитивные контрпредложения на уставе Лиги наций, ибо она является сторонницей неделимости мира и считает, что этот мир можно сохранить лишь посредством коллективной безопасности, гарантируемой взаимной помощью».

* * *

*Берлин,* 5. Несмотря на то, что ответ Франции на меморандум Германии от 1 апреля еще не опубликован, германские газеты уже спешат заранее опорочить всякие возможные французские контрпредложения.

ТАСС.

## Генерал Гревс о японских провокациях

*Нью-йорк,* 5. В «Сандэй уоркер» помещена статья генерала Вильяма Гревса, бывшего командующего американскими экспедиционными войсками в Сибири в 1918 году. Гревс осуждает японские провокации и предлагает американскому народу поддерживать мирную политику. «В надвигающемся конфликте, пишет Гревс, наше место на той стороне, которая стремится к миру и которая действительно представляет волю своего народа—жить мирно и зажиточно. Мы должны использовать все имеющиеся в нашем распоряжении средства, чтобы предупредить войну...»

ТАСС.

## Статистика безработицы

*Женева,* 4. По данным международного бюро труда, в 11 странах, в числе которых Великобритания, Германия, Франция и Чехословакия в марте этого года число официально зарегистрированных безработных составило 6.868.000 человек, в то время, как в марте прошлого года их насчитывалось 7.351 тысяча человек. В других 10 странах, в том числе в Соединенных Штатах, Польше, Испании и Голландии число зарегистрированных безработных в феврале этого года достигало 14.974.000, против 15.419.000 безработных в феврале прошлого года. Эти данные основаны на официальной статистике и не включают ряд категорий безработных.

ТАСС.

# В НАШЕМ КРАЕ

## Семья ординарца Чапаева на просмотре фильма „Чапаев“

*Корнеевка.* На-днях впервые в Краснопартизанском районе демонстрировался звуковой фильм «Чапаев». На просмотр его были приглашены, проживающие в селе Корнеевке, жена ординарца легендарного комдива — Петра Исаева — Ефимия Ильинична и его сын Иван Петрович Исаев, теперь тракторист.

После просмотра картины, сын Петра Исаева, Иван заявил:

— Когда нужно будет, я пересяду с трактора на танк и буду геройски сражаться за нашу родину, как сражался мой отец в рядах чапаевской дивизии.

На просмотре «Чапаева» присутствовали также 35 бывших красных партизан-чапаевцев.

## Курсы режиссеров колхозных драмкружков

При Пугачевском совхозно-колхозном театре организованы межрайонные курсы режиссеров колхозных драмкружков. Режиссерскому мастерству на курсах обучаются 24 руководителя колхозных драмкружков Пугачевского, Ивантеевского, Дергачевского, Ершовского, Клинцовского и Краснопартизанского районов. Курсами руководят режиссеры театра: Блок, Бутурлин и Давыдов.

## Соревнование четырех городов

В Ртищеве закончилось волейбольное соревнование четырех городов: Саратова, Тамбова, Астрахани и Ртищево.

Со значительным преимуществом, как по общему итогу очков, так и по технике игры первое место заняли мужская и женская команды Тамбова. Второе место выиграли команды Саратова, третье Ртищево и четвертое Астрахань.

## Перевозка мальков на самолетах

Летом этого года самолеты гражданской авиации проведут большую работу по обслуживанию отдельных участков хозяйства края. В первой половине апреля Саратовский авиоотряд начнет перевозку из Тепловского рыбопитомника (Ново-Бурасский район) большой партии рыбы-мальков для прудов колхозов Заволжья. В течение нескольких дней на самолетах в Заволжские районы будет переброшено 38000 мальков зеркального карпа. Кроме того, намечается завезти в край 100 тысяч мальков по воздушной линии из рыбопитомников Воронежской области.

В мае начнутся работы авиаотряда по лесоопылению и по борьбе с малярией.

## 114 новых библиотек

В этом году в крае организуется 114 новых сельских библиотек. Каждая вновь организуемая библиотека будет иметь тысячу различных книг.

Весь книжный фонд сельских библиотек увеличится по сравнению с прошлым годом в два раза. Организация библиотек намечена во всех районах. В Базарно-Карабулакском, Аркадаксом и Екатериновском районах будет организовано по несколько новых библиотек.

Впервые в этом году при библиотеках Вольского, Баландинского и Новоузенского районов организуются переплетные мастерские.

# Доктор Них и его ученики

Доктор Них, заведующий Урбахской амбулаторией, вот уже 2-й год ведет упорную работу по ликвидации накожных и глазных (особенно трахомы) заболеваний среди колхозников, прикрепленного к нему участка. Эти болезни 2 года тому назад здесь были очень распространены и сильно отражались на производстве. Были случаи, когда во время полевых работ из-за трахомы, когда она особенно обострялась, приходилось освобождать от работы людей целыми десятками в каждом колхозе, а иногда и в бригаде. Не редки были явления, когда тракторы простаивали не из-за порчи их, а из-за болезни глаз тракториста.

Доктор Них обратил на это серьезное внимание...

— Основной метод борьбы с трахомой, чесоткой и другими накожными заболеваниями,—говорит доктор Них,—состоит в профилактических мероприятиях.

С этого тов. Них и начал свою борьбу. Зимой 1934-35 г. тов. Них по своей инициативе организовал при амбулатории 3-х месячные курсы бригадных санитаров. Колхозники и правления колхозов эту инициативу поддержали и за свой счет послали лучших своих людей на курсы.

Доктор Них привлек к работе на курсах весь медперсонал своей амбулатории и местной аптеки и в порядке общественной работы провел эти курсы по полной программе. Наряду с теоретическим ознакомлением, санитары прошли также и практику в самой амбулатории и местной аптеке. Они научились даже разбираться в рецептах и приготовлять несложные лекарства. Теперь эти санитары 2-й год бессменно работают в своих колхозах и не плохо справляются с делом.

Доктор Них время от времени снова берет санитаров по 1—2 человека к себе в амбулаторию, где они, непосредственно под его руководством, проходят повторно практику и пополняют теоретические свои знания.

В течение февраля и марта месяцев этого года доктор Них, вместе со своими помощниками—санитарами колхозов провел вторую большую работу. Он лично сделал тщательный медицинский осмотр всем колхозникам своего участка (5 сел) и определил трудоспособность каждого. Теперь у бригадиров имеется списки его людей, с отметками, на какой работе (тяжелой или легкой) можно данного колхозника использовать.

В процессе осмотра на-сегодня выявлено было по участку с подозрением на чесотку всего 15 человек (2 года тому назад в каждой бригаде было 8—10 человек явно чесоточных), с подозрением на трахому 3 человека и с хронической формой малярии 6 человек.

Колхозные санитары уже приступили к профилактической химизации малярников, к лечению подозрительных на трахому и чесотку.

Доктор Них в каждом колхозе бывает не реже, чем 1 раз в пятидневку.

Все бригады уже обеспечены полевыми аптечками, перевязочным материалом, хинином и плазмоцизмом.

С. Ф.

# О СРОКАХ И ПРАВИЛАХ ПРОИЗВОДСТВА ОХОТЫ В 1936-37 году

*Обязательное постановление Президиума ЦИК и СНК*

На основании положения об охотничьем хозяйстве РСФСР (С. У. № 9 ст. 109) Центральный Исполнительный Комитет и Совет Народных Комиссаров автономной Социалистической Советской Республики немцев Поволжья постановляют:

1. В охотничьих заказниках, огороженных садах и питомниках, а также на участках, засеянных и засаженных сельскохозяйственными культурами, за исключением подсолнечника, производство охоты на все время такового состояния участков запрещается.

2. Совершенно запрещается производство охоты на лося, козу, выхухоля (хохуля), куницу, норку, сурка, глухаря, белую цаплю, белку.

3. Разрешается производство охоты в следующие сроки:

а) на лисицу, барсука, горностая, зайца, хоря и ласку с 6 ноября по 25 февраля;

б) на тетеревов с 5 августа по 1 ноября;

в) на серых куропаток с 1 сентября по 15 ноября;

г) на дроф (дудаков), стрепетов, гусей, лебедей, уток, дупелей, бекасов, перепелов и на всех прочих охотничьих и промысловых птиц, неперечисленных в настоящей статье,—с 5 августа по 1-е декабря.

4. Производство весенней охоты запрещается.

5. Запрещается уничтожение в течение всего года и ловля с 15 апреля по 5 августа певчих птиц.

6. Запрещается вылавливание приплода зверей, за исключением волков, собирание яиц и разорение птичьих гнезд, за исключением ястребов-тетеревятников, ястребов-перепелятников, филина и болотного луня.

7. Запрещается применение общеопасных способов охоты (настораживание ружей и самострелов, пускание палок, рытье ям, разбрасывание отравы), применение ядов (стрихнина) может быть разрешено Наркомземом авт. ССР НП на волков только под личную ответственность руководителей бригад или коллективов охотников; запрещаются вредные способы охоты: выжигание камыша в водоемах с массовыми гнездовьями дичи в период размножения и выращивания молодых, заганивание на срезанный камыш, лов во время гололедицы обледеневших птиц, употребление шатров и сетей на серую куропатку.

В целях улучшения качества добываемой пушнины и увеличения ее добычи разрешить употребление всех видов орудий механического лова, за исключением перечисленных в настоящей статье.

8. Истребление волков, ястребов-тетеревятников, ястребов-перепелятников, филина, болотного луня, суслика, хомяка и др вредителей сельского хозяйства, а также бродячих в охотничьих угодьях кошек разрешается в течение круглого года.

9. Натаска подружейных собак и наганивание гончих в обоих случаях без ружья, а также притравливание борзых допускается в течение всего года в специально отведенных для этого угодьях.

10. Запрещается как продажа, так и покупка продуктов незаконной охоты—шкура, мясо, рога и проч. (ст. 2 настоящего постановления), а также свеже-снятой и свеже-убитой птицы, спустя 10 дней после закрытия охоты (ст. 3).

11. К производству охоты допускаются все граждане, достигшие 14-ти летнего возраста и под руководством и ответственностью старших охотников (членов семьи или руководителей секций юных охотников), также достигшие 12-ти летнего возраста, имеющие при себе свидетельство на право охоты, оплаченное единой государственной пошлиной установленного размера.

12. Установленные настоящим обязательным постановлением правила не относятся к научному коллекционированию и натуралистическим работам, при условии предварительного получения на это специального разрешения от инспекции охоты Наркомзема авт. ССР НП, согласно установленных НКЗемом СССР правил „О порядке выдачи разрешений на право научной охоты“.

13. За нарушение настоящего постановления устанавливаются следующие административные взыскания:

а) исправительно-трудовые работы сроком до одного месяца;

б) штраф в размере до 100 рублей.

В особо злостных случаях нарушители привлекаются к уголовной ответственности.

14. Наблюдение за выполнением настоящего постановления возлагается на инспекцию охоты Наркомзема авт. ССР НП, РК милицию, сельсоветы, лесную стражу НКВД и лесхозов, стрелково-охотничьи комитеты, системы Союзпушнины и самих охотников.

15. Настоящее обязательное постановление распространяется на всю территорию автономной Социалистической Советской Республики немцев Поволжья и вступает в силу со дня опубликования его.

Председатель ЦИК и СНК АССРНП
**Г. Люфт.**
За секретаря ЦИК АССРНП
**В. Зандберг.**

## Пионеры Узморья помогают письмоносцам

Письмоносцы Узморского почтового отделения Котенко Мария Илларионовна и Мирошниченко Мария Михайловна особенно хорошо стали работать в этом году: письма, газеты, журналы подписчикам—колхозникам они аккуратно и быстро доставляют каждому адресату на дом. Они же организуют подписку на газеты и журналы. Котенко и Мирошниченко большую помощь оказывают пионеры 28-й неполной средней школы, помогая им разносить газеты и журналы, организуя подписку на газеты в семьях колхозников.

Эта помощь пионеров особенно будет ценна во время весеннего сева, когда свежие газеты будут доставляться колхозникам в поле—в бригады.

**В. Т. Солодкий.**

* * *

## За что берут деньги?!
**(Письмо служащего)**

При фабрике имени Сомойловой поселковый совет имеет заезжий дом для командировочных. Всего коек в этом доме имеется 4, а приезжих бывает всегда до 9-10 человек. Приходится валяться на голом полу. А плата все равно берется 3 руб. 50 коп. с человека, хоть спал ты у порога на полу, или на койке.

**Фомин.**

—o—

## Предпраздничная торговля в крае

По указанию крайвнуторга во всех районах края с 24 по 28 апреля на базарах организуется предпраздничная торговля. Товарооборот предпраздничных базаров запланирован в 4.305 тысяч рублей.

В связи с этим в районы усиливается завоз различных товаров.

Деятельная подготовка началась в торговых организациях Саратова. К участию в предпраздничном базаре, который откроется в городе с 28 апреля, привлекаются колхозы, колхозники и совхозы Татищевского, Вязовского, Аткарского и других районов края.

В связи с предстоящим наплывом покупателей в магазинах удлиняются часы торговли. Торговые организации города увеличивают количество лотков и киосков.

СарТАСС.

—o—

# Происшествия

В ночь на 30 марта по Революционной улице в доме № 76 (Энгельс) было совершено зверское убийство гр. ДАММЕР Н. К. и его жены ДАММЕР С. И. Квартира была подожжена с целью сокрытия следов преступления. На-днях преступники задержаны. Ими оказались КРАУС Фридрих Фридрихович, РАХМАТУЛЛИН М. Н. и РАХМАТУЛЛИН Н. М. Убийство было совершено с целью ограбления.

* * *

ЛЮБИМОВ Мих. Павл. работал секретарем фабкома фабрики имени Самойловой. В конце 1935 года он подделал чек на получение 4800 рублей. В сберкассе № 130, куда он пред'явил чек, Любимов был задержан. Но ему удалось бежать.

На-днях в Саратове при попытке на самоубийство Любимов был снова задержан. При нем обнаружено 4 круглых печати, принадлежащие Немгорту.

Ведется следствие.

* * *

Вчера около 11 часов дня во двор дома № 78 по ул. Нестерова (Энгельс) неизвестная гражданка подкинула ребенка—девочку. Ребенок здоров, он направлен в детясли им. 8 марта.

Родители разыскиваются.

## Извещение

Отдел школ и политпросветработы ОК ВКП(б) совместно с культпропом горкома ВКП(б) созывают совещание 8-го апреля в 8 часов вечера в помещение обкома ВКП(б) директоров, заведующих и завуч. начальных и средних школ.

*Ответственный редактор*
*П. РЫЖОВ.*


**В магазины НЕМВОЛГТОРГА**
**ПОСТУПАЮТ И ИМЕЮТСЯ В ПРОДАЖЕ**
**высшие сорта кондитерских изделий, свежие и сухие фрукты, орехи грецкие и волоцкие.**

**В магазин № 5** (Коммунарная площадь) и **№ 6** (угол Коммунар. площади и ул. Калинина) **поступили в продажу: 1) патефоны с большим выбором патефонных пластинок, 2) фото и радио-аппараты с полным комплектом радиопринадлежностей, 3) биллиарды настольные, 4) музыкальные инструменты: гитары, мандолины, баяны высокого качества, 5) детские велосипеды и большой выбор игрушек.**

**Магазины хозяйственных товаров: № 29** (бывш. Новый базар) и **№ 4** (Коммунарная площ.) **имеют в продаже: 1) краски эмалевые, фасованные, 2) мебель разную: шкафы, столы, шифоньерки и тумбочки, 3) керосинки, стекло ламповое, оконное. В ближайшие дни ожидается поступление примусов.**

**ДИРЕКЦИЯ.**

№ 166.

**МАГАЗИН НЕМСНАБСБЫТА**
*ИМЕЕТ В ПРОДАЖЕ:*
**Инструмент по металлу и дереву.**
**Токарные станки по металлу и дереву.**
**Домкраты.**
**Тиски.**
**Чугунные печки и плиты.**
**Весы сотенные.**
**Электроутюги.**
**Электролампочки.**
**Лаки, краски и олифу.**
**Соду бельевую, синьку и крахмал.**
**Столы письменные и канцелярские.**
**Стулья дубовые и березовые полумягкие.**
**Диваны кабинетные.**
**Кушетки.**
**Матрацы пружинные, складные и перинки.**
**Кровати железные.**
**Гвозди мебельные.**
**Гвозди штукатурные.**
**Уголь древесный.**
**Мел молотый.** 175.

**СОВХОЗУ № 598**
*ТРЕБУЕТСЯ*
ПРОРАБ строительства.
Об условиях узнать: Персидская 38. СЕМИЛЕТКИН.
176

*КИНО-ТЕАТР „УДАРНИК“*
Демонстрируется журнал СОБЫТИЯ В АБИССИНИИ.
С 7-го апреля и ежедневно премьера—звуковой художественный фильм с участием заслуж. артистов республики Магарилл, Яншина (Павел 1-й), Горина-Горянинова:
*ПОРУЧИК КИЖЕ*
Сатирическая комедия в 8 частях
Начало I сеанса в 7 ч.
„ II „ 8—45
„ III „ 10—30
Касса открыта с 5 ч. вечера
АНОНС
*Последний табор*

ЭНГЕЛЬСКИЙ РУССКИЙ ДРАМ. ТЕАТР.
Сегодня
**Коварство и любовь**
Шиллера
Касса открыта с 4 ч. дня.
Билеты ударников действительны.
**Начало в 8 ч. 30 м. вечера**

**ОБ'ЯВЛЕНИЕ**
**Госмахорфабрике в гор. Маркштадте требуется**
**электромонтер**
**высокой квалификации**
для занятия должности
**старшего электромонтера**
Оплата по соглашению.
**Дирекция**
№ 172



Адрес редакции: г. Энгельс, Линейная 12
Телефоны: редактора 1—52, секретариата—62, общий—4—86
Типография НКМП, АССРНП Главлит № Б—228 Тираж 15186.