Пролетарии всех стран, соединяйтесь!

БОЛЬШЕВИК

Ежедневная газета ОК ВКП(б), ЦИК, СПС Немреспублики, Энгельского Городского Комитета ВКП(б) и Горсовета

№ 77 (3179) | 3 АПРЕЛЯ 1936 г. | 13-й ГОД ИЗДАНИЯ

ЕДИНСТВЕННО НАРОДНАЯ ПОЛИТИКА

Еще на XVII с'езде партии тов. Сталин вскрыл коренные недостатки советской торговли. «Развитие нашей экономики, — заявил вождь партии, — упирается в развитие товарооборота». Карточная система снабжения, сыгравшая положительную роль на предыдущем этапе строительства, превратилась в свою противоположность, когда продуктов и предметов широкого потребления стало достаточно. Наша практика подтвердила вывод основоположников марксизма о том, что при социализме способ распределения не является чем-то раз навсегда данным, а существенно зависит от количества вещей, подлежащих распределению.

Свыше года прошло после отмены карточек. Основательно расчищены авгиевы конюшни старого, по-существу распределенческого аппарата. Коренным образом улучшилось материальное положение трудящихся. Жить стало лучше, жить стало веселее. Мы вступили в такую полосу роста советской экономики, который по своим масштабам превосходит все доселе известное.

Подлинно народный под'ем в социалистическом строительстве будет всемерно развиваться. Он бесспорно является результатом процесса освоения новой техники, великого роста стахановского движения. Но он был бы невозможен, если бы партия не разрешила по-сталински проблемы товарооборота в новых условиях. Наглядный пример, как следствие — форма распределения продуктов — обратно влияет на причину — производство.

Впервые за годы революции создана реальная база, действительно обеспечивающая широкое осуществление большевистской политики снижения цен. По инициативе тов. Сталина были резко снижены цены на продовольственные и непродовольственные товары в магазинах государственной и кооперативной торговли. Так, цены на ржаной хлеб снижены на 45,5 проц., на пшеничный — 54 проц., крупу — 54,1 проц., сахар — 42,7 проц., кондитерские изделия — 50, масло растительное — 40,3, животное — 36,7, говядину — 39,1, колбасные изделия — 39,9, махорку — 50, мыло хозяйственное — 23,2 проц. В результате этих мероприятий потребитель выиграл в истекшем году 2 миллиарда рублей.

Колхозный рынок, как младший брат, шагает за государственной и кооперативной торговлей. Никто не станет платить колхознику за продукты дороже, чем в магазине. Индекс цен по 25 основным сельско-хозяйственным товарам показывает, что на городских колхозных базарах они продаются (декабрь 1935 года — к декабрю 1934 года) на 30 с лишним процентов дешевле. По данным ЦУНХУ, это также повысило покупательную способность населения на 3 миллиарда рублей.

В 1936 году мы имеем новые успехи в снижении цен. Так, в конце февраля в Ленинграде цены на говядину упали на 33,3 проц. против соответствующего периода прошлого года, на свинину — 30,6 проц.; в Свердловске соответственно — 41,7 и 37 процентов; в Хабаровске — 60,0 и 54,3 проц. Таково же положение и в других крупных центрах.

Твердо выраженная тенденция снижения розничных цен несомненно будет чрезвычайно благоприятно влиять на состояние советского рынка. Повышается реальная заработная плата трудящихся и вообще покупательная способность населения. Спекуляции наносится не административный, а экономический удар. Это не значит, что можно позволить себе хоть в какой-либо мере ослабить борьбу со спекулянтами, большими и малыми, еще приютившимися в нашем товарообороте. Напротив, беспечность некоторых советов, ослабивших борьбу со спекулянтами, может создать лишние трудности в дальнейшем снижения цен.

Большевистская практика снижения цен, лучше всех контрольных органов проверяет наш производственный и торговый аппарат, проверяет по-настоящему, рублем. Здесь заложен мощный стимул повышения производительности труда, снижения себестоимости и роста нашего хозяйства.

Недавно, в беседе с главным редактором французской газеты «Тан» г-ном Шастенэ, председатель Совета Народных Комиссаров тов. Молотов заявил, что выполнение второго пятилетнего плана позволит нам снизить внутренние цены на несколько десятков процентов. Поголовно все население нашей великой родины приветствовало это заявление правительства. Новым под'емом стахановского движения ответит страна сталинскому Центральному Комитету. И всячески поможет провести в жизнь эту мудрую, единственно народную политику.

Такое заявление главы правительства не имеет прецедентов в практике капитализма. Если бы какой-либо буржуазный премьер-министр рискнул выступить с подобной декларацией, она закончилась бы биржевой паникой, немалым количеством промышленных и финансовых крахов, ростом безработицы, уныния и растерянности. И уже понятно — правительственным кризисом. История экономического развития знает десятки случаев, когда, например, падение хлебных цен в результате хорошего урожая превращалось в народное бедствие. В этих фактах, как в зеркале, отражается принципиальная разница двух систем хозяйства.

Апологеты буржуазного строя, видя наши успехи в области товарооборота, рассуждают так: — что же, при капитализме свободная торговля, а большевики лишь сейчас к ней перешли. Какая-же, дескать, разница?

А разница очень существенная. Границей капиталистического производства является прибыль, а отнюдь не потребности населения. Сотни миллионов рабочих, крестьян и трудовой интеллигенции, лишенные работы и крова, не могут пользоваться «благами» свободной торговли. Нищий рабочий с пустым желудком может лишь любоваться витринами роскошных гастрономических магазинов, а питаться ему приходится отбросами.

В нашей стране торговля осуществлена на другой социальной основе. Победила ленинско-сталинская политика индустриализации и коллективизации. Нет больше безработных. Нет и больше не будет обездоленных и бедняков. Социалистическое производство направляется в интересах народа, оно поставлено ему на службу. Заявление главы советского правительства, что выполнение второй пятилетки позволит вновь резко снизить внутренние цены, свидетельствует о твердой решимости осуществить лозунг партии об удвоении и утроении потребления и о зажиточной жизни.

Наша партия — единственно народная партия. У нее нет и не было других интересов и забот, кроме тех, какие есть у народа. Незабываемые слова, сказанные тов. Сталиным на приеме участников прошлогоднего первомайского парада: — что касается нас, членов Центрального Комитета, членов правительства, то нет у нас другой жизни, чем жизнь для нашего великого дела, чем жизнь для борьбы за всеобщее благосостояние народа, за радость для всех трудящихся, для миллионных масс.

Каждый трудящийся видит, что это так. Пройдут века и тысячелетия, а человечество все еще будет воспевать героическую романтику сталинской эпохи индустриализации и борьбы за всеобщее изобилие.

(Передовая «Правды», переданная по радио)

В СОВНАРКОМЕ СССР и ЦК ВКП(б).

О ЦЕНТРАЛЬНОМ ИНСТИТУТЕ ТРУДА НАРКОМЛЕГПРОМА СССР

Совет Народных Комиссаров Союза ССР и Центральный Комитет ВКП(б) признали, что существующий при Наркомлегпроме СССР центральный институт труда, разрабатывающий технические нормы и нормы выработки для всех отраслей легкой промышленности, является ненужной организацией, вся практика которого идет вразрез с интересами развития стахановского движения. Эта практика работы института выражается в том, что он в своих, якобы, научных трудах и во всей своей работе пропагандировал неправильные принципы организации труда, разработал и рекомендовал явно заниженные, опрокинутые стахановским движением, технические нормы и нормы выработки.

Так, например, для хлопчато-бумажной промышленности институт установил предельную норму для ткацкого станка автомата «Нортроп» 170 оборотов в минуту, тогда как на многих текстильных фабриках уже достигнута норма в 200—210 оборотов в минуту; предельные нормы обслуживания на ватера установлены на одного рабочего в 8 сторонок, тогда как массовое обслуживание одним рабочим сейчас составляет от 10 до 15 сторонок, а отдельные рабочие — стахановцы обслуживают до 20 сторонок. В льняной промышленности на развивальных машинах институтом установлена предельная скорость в 155 метров в минуту, тогда как на большинстве фабрик достигнута скорость 200—210 метров в минуту; на початочных машинах установлена предельная скорость 780 оборотов в минуту вместо уже существующей на льняных фабриках скорости 900—950 оборотов в минуту.

Наркомлегпром СССР, легкомысленно передоверив центральному институту труда всю работу по установлению технических норм скоростей машин и норм выработки по всем отраслям легкой промышленности и расходуя на работу института огромные средства, в тоже время ничего не делал для того, чтобы руководить работой института и некритически относился к издаваемым им «научным трудам» по нормированию.

Совнарком СССР и ЦК ВКП(б) постановили:

1. Ликвидировать центральный институт труда Наркомлегпрома СССР как организацию, тормозящую своей работой развитие стахановского движения в легкой промышленности.

2. Предложить Наркомлегпрому СССР пересмотреть все изданные институтом «научные труды», справочники, пособия и т. п. и из'ять негодные из них.

3. Раз'яснить наркому легкой промышленности тов. Любимову И. Е., что создание универсального, оторванного от производства института труда, устанавливающего технические нормы и нормы выработки для всех отраслей легкой промышленности, является ненужной и вредной бюрократической затеей. Создание такого института и характер его работы, по существу, снимает всякую ответственность с хозяйственных организаций за установление технических норм и норм выработки, за которые они должны отвечать непосредственно.

Обязать тов. Любимова в точном соответствии с решениями декабрьского пленума ЦК ВКП(б) 1935 года о стахановском движении, возложить ответственность за установление технических норм скоростей машин и норм выработки на главные отраслевые управления Наркомлегпрома СССР и в кратчайший срок созвать отраслевые конференции по пересмотру норм.

ПРИВЕТСТВИЕ ЦК ВКП(б) ТОВ. Р. С. ЗЕМЛЯЧКЕ

ЦК ВКП(б) шлет горячий привет в день 60-летия тов. Розалии Самойловне ЗЕМЛЯЧКЕ — старому большевику, преданнейшему работнику нашей партии, активному борцу за дело коммунизма.

ЦК ВКП(б)

ТОВАРИЩУ РОЗАЛИИ САМОЙЛОВНЕ ЗЕМЛЯЧКЕ

Народный комиссариат путей сообщения в день вашего 60-летия шлет вам — большевистскому борцу за оздоровление и под'ем нашего социалистического транспорта свой горячий привет.

Л. Каганович.

Встреча передовиков подготовки к севу в Совнаркоме Немреспублики

Первого апреля, в зале заседаний Совнаркома Немреспублики состоялось совещание передовиков подготовки к севу, созванное по инициативе секретаря обкома ВКП(б) тов. А. А. ВЕЛЬША и председателя ЦИК и СНК тов. Г. А. ЛЮФТА.

На совещание прибыли из Красавского колхоза имени Криницкого председатель тов. БЫСТРОВ, орденоносцы тов. КОЧЕТКОВ И. В. и тов. ГОЦЕВ Е. И., бригадир тракторной бригады Панков Никита, от Медемтальского колхоза — председатель ЯНЦЕН Ю. Я., бригадир тракторной бригады № 5 ДИК К. И., парторг Нейвирт Б. Ф. Были также представители от передовых колхозов по подготовке к севу — Шенфельдского, Штальского, Медемтальского и Альт-Урбахского.

Делегатов приняли председатель ЦИК и СНК тов. Г. А. ЛЮФТ, секретарь обкома ВКП(б) т. т. А. А. ВЕЛЬШ, АНИСИМОВ, ШУЛЬМЕЙСТЕР, МИЛЛЕР и ТИХОМИРОВ.

Открывая совещание, тов. Люфт говорит:

— Мы собрали вас не для того, чтобы вы рассказывали нам о том, как вы готовитесь к севу, а для того, чтобы вы сообщили нам о своей готовности НАЧАТЬ сев, о ваших планах, о том, как вы готовы выполнить взятые на предыдущих совещаниях обязательства. Ваши рассказы должны носить такой характер, чтобы в них был виден опыт вашей работы, чтобы его могли использовать другие колхозы Немреспублики.

Первым на совещании выступил председатель ШЕНФЕЛЬДСКОГО колхоза тов. ШЛЕГЕЛЬ, затем начальник агрегата тов. РУДИ из этого-же колхоза.

О том, как засеять на тракторе «СТЗ» 45 гектаров за один день, рассказал сеяльщик орденоносец ИВАН ВЕДИНЕЕВИЧ КОЧЕТКОВ.

— Прошлый год, — говорит тов. Кочетков, — у нас был такой порядок в использовании сеялок: семена находились за 200 и больше метров от места работы, приходилось ездить за ними, теряя на это по 30 минут и больше. А в этом году мы сделали так, что не сеялка будет ходить за семенами, а семена за сеялкой, не трактор за водой и горючим, а наоборот.

Парторг Красавского колхоза, орденоносец тов. ГОЦЕВ ЕРМОЛАЙ ИЛЬИЧ сообщил о том, что все члены партии, кандидаты и комсомольцы расставлены в бригадах и проводят с колхозниками раз'яснительную и воспитательную работу, подготовляют их к стахановской весне.

Затем выступил председатель Калдинского колхоза тов. СТЕПАНОВ. Он сообщил, что колхоз к севу все подготовил.

— Штальский колхоз, — заявил тов. Брендель — полностью готов к весеннему севу, колхозники с нетерпением ждут схода снега, что-бы начать стахановскую декаду сева.

— Каждый колхозник нашего колхоза, — говорит председатель Медемтальского колхоза имени Молотова тов. Янсен, — знает, где он будет работать, на какой работе, какую норму за день должен выработать во время сева.

После председателя Альт-Урбахского колхоза тов. ЛЕОНГАРДТА и парторга Медемтальского колхоза тов. НЕЙВИРТ, выступили секретарь обкома ВКП(б) тов. А. А. ВЕЛЬШ и председатель ЦИК и СНК тов. ЛЮФТ.

Вчера делегация передовиков подготовки к севу выехала в Саратов для того, чтобы сообщить о своей готовности к севу секретарю крайкома ВКП(б) тов. Криницкому и председателю крайисполкома тов. ФРЕШЕРУ.

Японо-манчжурские отряды вытеснены с территории Монгольской народной республики

Улан-Батор, 1. (ТАСС). Продолжавшиеся в течение всего дня 31 марта и части ночи на 1 апреля столкновения между японо-манчжурскими и монгольскими войсками в районе между пограничной заставой Адык-Долон и Тамсык-Булаком, закончились только к утру 1-го апреля. Монгольским войскам, отразившим неоднократные попытки японо-манчжур захватить Тамсык-Булак, сегодня утром удалось оттеснить японо-манчжурские отряды к границе и затем выбить их, нанеся им серьезный урон, с территории МНР. Застава Адык-Долон (монгольская территория) вновь занята монгольскими войсками.

ЛОЖНОЕ КОММЮНИКЕ ШТАБА КВАНТУНСКОЙ АРМИИ О ПОСЛЕДНИХ СОБЫТИЯХ НА МОНГОЛО-МАНЧЖУРСКОЙ ГРАНИЦЕ

Улан-Батор, 1. (ТАСС). Здесь получено телеграфное сообщение, разосланное командованием квантунской армии, излагающее японскую версию последних событий. В нем квантунское командование, игнорируя факт вторжения своих войск на десятки километров вглубь территории МНР, где они стремились захватить Тамсык-Булак, пытается изобразить дело таким образом, будто эскадрилья в составе 12 монгольских самолетов внезапно вторглась на манчжурскую территорию и подвергла тяжелой бомбардировке японо-манчжурские войска, которые-де тогда были вынуждены повести контр-атаку против монгольских самолетов.

Здесь высказывают негодование по поводу этой бесстыдной лжи квантунского командования, которое умалчивает даже о том, что японо-манчжурские отряды были на монгольской территории, в то время как они вели наступление на Тамсык-Булак (45 километров от границы) и несколько раз пытались захватить его, но были отброшены обратно по ту сторону границы. В здешних осведомленных кругах убеждены, что квантунское командование сознательно вводит в заблуждение общественное мнение не только всего мира, но и прежде всего самой Японии.

Содержание ответа Германии на предложения локарнских держав

БЕРЛИН, 1. В своем ответе на предложения локарнских держав германское правительство «с сожалением констатирует, что оно не в состоянии принять за плодотворную базу для переговоров, переданный ей 20 марта проект локарнских держав», так как в этом проекте отсутствует «понимание законов чести и равноправия». В ответе раз'ясняются мотивы, пробудившие германское правительство отклонить предложения локарнских держав.

Далее германское правительство ставит несколько вопросов, выясняющих позицию сторон в будущих переговорах, причем со своей стороны соглашается принять в них участие лишь при условии полного равноправия.

Германское правительство предлагает со своей стороны разделить предстоящие задачи на три периода: 1. Время подготовки переговоров. 2. Период переговоров по обеспечению европейского мира. И 3. Период обсуждения дополнений к этим вопросам, как-то: вопросов разоружения, хозяйственных вопросов и т. д. С этой целью германское правительство предлагает свой мирный план, состоящий из 19 пунктов.

Оно предлагает первый период до подписания договоров о ненападении ограничить 4-мя месяцами. Германское правительство обязывается, при условии соответствующего обязательства со стороны Бельгии и Франции, не предпринимать никакого усиления в течение этого периода, т. е. в течение 4-х месяцев, находящихся в Рейнской зоне войск. Далее германское правительство обязывается в течение этого периода не придвигать к французской и бельгийской границам находящихся в Рейнской зоне войск. Германское правительство предлагает для контроля над выполнением этого взаимного соглашения образовать специальную комиссию из представителей двух держав — гарантов, т. е. Англии и Италии, и нейтральной третьей незаинтересованной державы. Германии, Бельгии и Франции предоставляется право послать по представителю в эту комиссию.

Германское правительство предлагает, чтобы Бельгия и Франция немедленно, или самое позднее после окончания французских выборов, под руководством английского правительства приступили к переговорам о заключении 25-летнего пакта о ненападении между Францией и Бельгией с одной стороны, Германией — с другой. Германское правительство согласно принять на себя в случае необходимости обязательство по военной взаимопомощи. Германское правительство повторяет свои предложения о заключении западного воздушного пакта, о возможности присоединения Голландии к этому пакту, а также заявляет о своей готовности пригласить к переговорам о предложенных пактах ненападения страны, расположенные на юго-восточной и северо-восточной границах Германии. Германское правительство заявляет о своей готовности немедленно, или после заключения указанных договоров, снова вступить в Лигу наций, причем германское правительство вновь высказывает ожидание, что в течение определенного времени путем дружественных переговоров будут решены вопросы о колониальном равноправии Германии и об отделении устава Лиги наций от Версальского договора. В заключение Германия предлагает создать специальный международный судебный орган, который должен следить за соблюдением означенных договоров. Решения этого трибунала должны быть обязательны для всех участников договоров.

После этого, т. е. после заключения всех этих договоров, которые таким образом обеспечат европейский мир, германское правительство сочтет возможным предпринять попытку сокращения вооружений. Для будущей конференции, которая займется этим вопросом, германское правительство предлагает ряд конкретных мероприятий, как-то: запрещение сбрасывания газовых бомб и бомб с отравляющими веществами, уничтожение существующих и запрещение дальнейшего строительства тяжелых танков и сверх тяжелой артиллерии и т. д.

Германское правительство считает, что после окончания этих переговоров, можно будет вступить в переговоры по экономическим вопросам.

В ПРЕЗИДИУМЕ ВЦИК

На очередном заседании, под председательством М. И. Калинина, президиум ВЦИК принял постановление по докладу деткомиссии ВЦИК о ее деятельности за 15 лет.

Отметив огромную и успешную работу по борьбе с детской беспризорностью, президиум ВЦИК предложил деткомиссии ВЦИК и местным деткомиссиям все свои усилия в дальнейшей работе сосредоточить на неуклонном выполнении постановления СНК СССР и ЦК ВКП(б) от 31 мая 1935 года «о ликвидации детской беспризорности и безнадзорности». Горсоветам и райсоветам крупных городов предложено оказывать деткомиссиям всемерную помощь через свои секции по борьбе с детской беспризорностью и безнадзорностью.

На премирование наиболее отличившихся работников деткомиссий и детдомов ассигнуется 100 тыс. рублей.

За многолетнюю успешную работу по воспитанию беспризорных и безнадорных детей, награждены грамотами ВЦИК 20 ответственных работников, в числе их — 17 заведующих детдомами, заместители председателей Воронежской и Московской областных деткомиссий и директор экспериментально-дефектологического института Наркомпроса тов. И. И. Донюшевский.

На снимке: Регистратор Палласовского КК ВКП(б) тов. Гусев беседует с директором совхоза № 13 тов. Ермиловым.

Фото Вл. Часник.

ОБМЕН ОТСЕИВАЕТ ПАССИВНЫХ

На январском пленуме Крайкома партии тов. Барышев указывал, что во время обсуждения результатов проверки партийных документов имелись случаи зажима самокритики в нашем кантоне. Это совершенно верное замечание послужило началом более плодотворной работы канткома ВКП(б). Была создана бригада, которая обстоятельно познакомилась с работой первичных парторганизаций, а потом на собраниях вскрытые бригадой недостатки были подвергнуты жестокой большевистской критике. Так нам удалось, например, навести порядок в партийном хозяйстве, значительно поднять уровень партийных собраний.

Но работа по подготовке не ограничилась только организационными мерами. Возник вопрос как быть с теми коммунистами, которые не знают программы, устава и истории ВКП(б), но являются людьми, преданными партии. Бюро канткома организовало курсы для малограмотных коммунистов. Занятия начались с начала марта и проходят весьма успешно.

Широко обсудив указания ЦК, в кантоне начали работу по обмену партийных документов. Первой на регистрацию пришла парторганизация совхоза «Спартак». Приведем некоторые данные из беседы секретаря канткома партии тов. Артемьева с коммунистами. В кабинет к секретарю заходит тов. Кочетов Н. Н., член партии с 1931 года. Он работает шофером. Норму он свою выполняет систематически на 175 — 180 процентов, активно участвует в партийной жизни, дисциплинирован, знает программу и устав партии и важнейшие постановления ЦК ВКП(б).

Вот второй товарищ, Зинаида Галкина, кандидат партии. В январе 1936 года она была выдвинута на работу заведующей почтой совхоза. С работой справляется успешно. Большую работу ведет тов. Галкина среди женщин, проводит собрания, читает газеты, журналы. По ее инициативе врач читает лекции по вопросам санитарии и гигиены.

Особенно долго длится беседа секретаря канткома ВКП(б) с хозяйственниками. Беседа с заведующим отделения совхоза Кушниковым длилась 4,5 часа. Выяснилось, что план весеннего сева еще окончательно не разработан. Норм выработки нет. В беседе с заведующим рабочего снабжения тов. Швенк выяснилось, что финансовая дисциплина систематически подрывается, вследствие этого план товарооборота в первом квартале был выполнен только на 67 процентов.

Пришел получить новый партийный билет тов. Червоненко А. Ф., член партии с 1932 года. В совхозе он «отличается» тем, что выполняет норму только на 35—60 процентов. У него нет никаких партийных обязанностей и он не желает их иметь. Часто без уважительных причин Червоненко не посещает партийные собрания.

Примерно такими же пороками страдают Штромм Людмила и Савельева Анна. Кроме этого они не знают устав и программу партии, да и не стремятся они ознакомиться с этими документами, так как партийный билет им достался очень легко, случайно: их приняли в партию на торжественном заседании, посвященном 8-е марта.

Секретарь канткома партии тов. Артемьев внес на бюро предложение об отказе в выдаче партийных документов этим трем товарищам. Бюро канткома приняло это предложение.

Г. Н. Вербах

редактор Гнаденфлюрской кантонной газеты «Сталинец».

О ЛЕТНЕЙ ОЗДОРОВИТЕЛЬНОЙ РАБОТЕ СРЕДИ ДЕТЕЙ

Постановление президиума Энгельского Горсовета РК и КД от 2 апреля 1936 года

Президиум Энгельского городского совета **постановляет:**

1) Утвердить ассигнования на летнюю оздоровительную работу среди детей по бюджету Энгельского горОНО в сумме 60.000 рублей.

2) Построить детскую водную станцию к 10-му мая, назначив ответственным за строительство этой станции тов. **Громова** (ВСФК).

Представленный проект, одобренный горОНО — утвердить.

3) Организовать детский парк культуры и отдыха, для чего отвести старый городской сад (КомВУЗ).

Предложить тов. **Ермолаеву** в 2-х суточный срок отвести указанный парк в старых границах старого городского сада, освободив детский парк культуры и отдыха от арендной платы.

Утвердить директором детского парка культуры и отдыха т. **Мунц.**

Предложить т. **Мунц** обеспечить открытие детского парка культуры и отдыха к 15-му мая, предусмотрев проектом и строительством — кино, беседки, физкультплощадки и др. Отпустить на это 20.000 рублей.

4) Предложить т. **Шефер** обеспечить открытие массового пионерского городского лагеря к 10 мая.

5) Предложить директору детской технической станции т. **Гавва** и директору дома художественного воспитания т. **Иванову** перенести работу на летний период в детский парк культуры и отдыха.

6) Поручить т. **Шефер** составить планы работ летних оздоровительных мероприятий, обсудив их на секции культурного строительства.

Председатель горсовета
В. СОТНИКОВ.

Секретарь президиума горсовета
ЧЕЧИНА.

II том сборника произведений Ленина и Сталина по истории ВКП(б)

Вслед за вышедшим в свое время из печати I томом 3-хтомника Ленина и Сталина—сборника произведений по изучению истории ВКП(б), партиздат ЦК ВКП(б) выпускает из печати следующий, 2-й том.

Этот том подразделен на 4 темы (с 8 по 11), а именно: партия в первый период пролетарской диктатуры, в период гражданской войны и военного коммунизма, при переходе к новой экономической политике и в борьбе за социалистическое наступление в восстановительный период.

За стахановскую подготовку к 1 мая

Письмо командарма тяжелой промышленности тов. Орджоникидзе о стахановской подготовке к 1-му мая подняло новую волну энтузиазма на промышленных предприятиях. Горячо откликнулись на письмо наркома металлургии юга. Письмо тов. Орджоникидзе обсуждается на всех металлургических заводах.

Запасы кокса на заводах об'единения „Сталь" обеспечивают нормальную работу предприятий. Завезено большое количество марганцевой руды, запасы которой достигают 101 тысячи тонн. Таких запасов заводы „Сталь" никогда еще не имели.

Средний коэфициент использования доменных печей по предприятиям об'единения должен составить в стахановский месяц 0,96. По плану предусматривается выпуск 18730 тонн мартеновской стали в сутки. Но заводы ставят своей задачей перекрыть это задание. Пополняются запасы лома, необходимого мартенам. Завоз металлолома в апреле значительно увеличится.

В апреле суточный выпуск проката должен быть по плану на 1100 тонн больше, чем в марте. Директоры заводов Макеевского—тов. Гвахария и Дзержинского—тов. Манаенков и начальники прокатных цехов обязались не только целиком выполнить план поставки проката потребителям, но и перекрыть задание.

* * *

Коллектив Сталинградского металлургического завода „Красный Октябрь" обязался к 1-му мая выпустить сверх месячной программы 5000 тонн стали. На заводе проведен планово-предупредительный ремонт всех агрегатов, созданы необходимые запасы сырья и инструментов.

„Красный Октябрь" в марте добился нового рекорда месячной производительности. Выплавлено 49678 тонн стали, выпущено 41198 тонн готового проката. Такая высокая месячная производительность достигнута на заводе впервые. Коллектив борется за дальнейший под'ем производства в течение апреля.

* * *

С исключительным под'емом обсуждалось письмо тов. Орджоникидзе на рабочих собраниях во всех цехах Ворошиловградского паровозостроительного завода им. „Октябрьской революции".

Стахановцы приняли на себя обязательство встретить великий первомайский праздник сдачей транспорту 75 паровозов „ФД" и пяти паровозов „ИС".

Новый дирижабль „ДП—9"

Молодые конструктора — инженеры дирижаблестроя т.т. Харабковский, Костромин, Маркович, Шак, Шевырев и Пятышев разработали проект нового полужесткого дирижабля «ДП—9», предназначаемого для научно-исследовательских полетов в Арктике.

Постройка дирижабля уже начата.

Дирижабль «ДП—9» будет значительно превосходить по об'ему «СССР—В-6», считающемся сейчас самым большим воздушным кораблем в СССР. «ДП—9» будет иметь об'ем в 25 тыс. кубометров. Длина его—107,5 метров, ширина — 22 метра и высота—24.

В гондоле корабля запроектировано устроить 8 кают, расчитанных на 16 пассажиров, и оборудовать специальные помещения для команды. Кроме того, на корабле будут комфортабельно оборудованные салон-читальня, курительная комната и электрокухня.

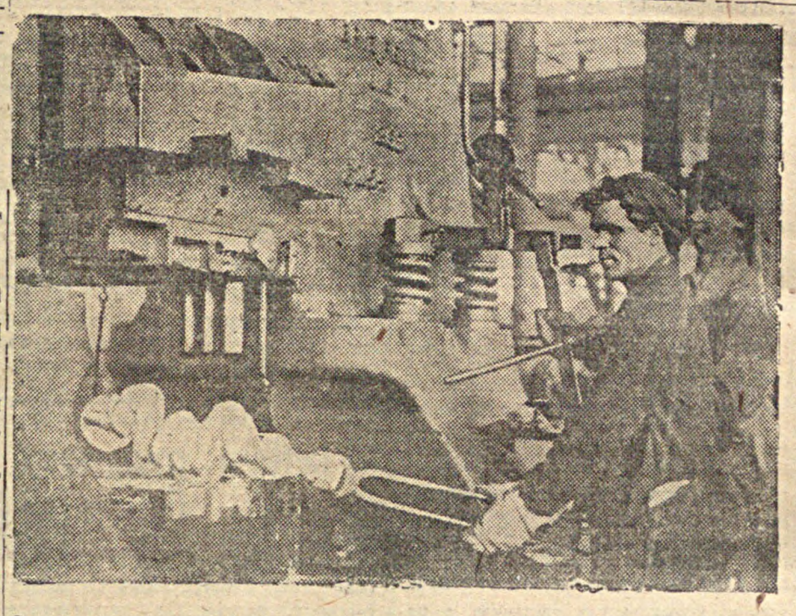

Орденоносец кузнец Горьковского автозавода тов. С. А. Фаустов, выступая на совещании стахановцев промышленности и транспорта, дал обязательство отковать за смену 1.500 валов. Это обязательство тов. Фаустов выполнил 9 марта—при норме 525 он сделал 1.505 коленчатых валов.

На снимке: тов. С. А. ФАУСТОВ за ковкой коленчатых валов

Фото Храмцова (Союзфото)

КОРОТКИЕ СИГНАЛЫ

ПОМОГЛИ...

Кузнецу-стахановцу Копытину надо было перевезти корм для скота из-за Волги. Несколько раз он обращался к дирекции МТС о том, чтобы ему дали для этого лошадь за наличный расчет. Долго ждал Копытин обещанной лошади. Наконец ее дали, 3 воза корма привезли, а четвертый воз задержали.

На вопрос, почему задержали четвертый воз, в дирекции МТС заявили:

—За перевозку корма.

Ни возмущение, и ни доводы Копытина о том, что корма только-только хватит для его скота, чтобы прокормить его до подножного корма, не помогли. Так руководители Золотовской МТС оказали стахановцу медвежью услугу.

Стоит ли после этого говорить о бытовом обслуживании всех рабочих, раз к стахановцам такое безобразное отношение. Укажу только на такие факты: рабочие и служащие МТС не обеспечены дровами и сеном, многие ютятся в грязных и маленьких квартирах; систематически задерживается зарплата.

А. Петрова.

Хотим заниматься физкультурой

У нас на ремонтно-механическом заводе больше половины рабочих—молодежь. Немало среди них стахановцев. Многие имеют значки ГТО и почти все хотят заниматься физкультурой. Однако физкультурной работы у нас на заводе нет. По смете заводского комитета на физкультуру предусмотрены определенные средства. Но они не используются для этой цели. Есть на заводе и инструктор физкультуры, Пьяниченко. Работает он по совместительству, но неизвестно, за что он только получает деньги, ибо работы от него не видно.

Целую зиму говорили у нас о лыжной вылазке. Но вылазки нет, так и не организовали. Причина: дескать, лыжная станция не работает в те дни, когда на заводе выходной день.

Не видали мы на заводе никого и из горсовета физкультуры. Скоро лето, а никто у нас на заводе не знает, как мы его используем для укрепления здоровья, будет ли у нас работать физкультурный кружок?

Стахановцы ремон.-мех. завод —
Ваничкин, Борисов, Малов, Тощев.

Забытый коллектив

На лесощепной базе № 1 Немзолгсоюза работает не мало рабочих по уборке и погрузке лесоматериалов, но никто об этих людях не заботится, и никто не хочет создать им необходимых культурных и бытовых условий.

В обеденный перерыв рабочие не имеют возможности себе получить кипятку, так как у кипятильника уже давно сломался кран, а исправить кипятильник никто из руководителей базы не берется, хотя об этом хорошо известно заведующему базой тов. Рутц и месткому.

Биберштейн.

Возрастает боеспособность партийных рядов

И. КИНГУРОВ
Начальник политотдела Уральского отделения РУжд

Обмен партийных документов по парторганизации Покровского паровозного депо в основном закончен. Работа проходила в обстановке подготовки и проведения всесоюзной стахановской декады на железнодорожном транспорте. Следует сказать, что паровозное депо является наиболее ответственным и вместе с тем наиболее угрожающим участком нашего отделения. Поэтому горком ВКП(б) и политотдел уделили особое внимание паровозному депо. Сюда было направлено пять внештатных инструкторов, которые подготовляли к обмену каждого коммуниста, помогая ему не только в заполнении черновика регистрационного бланка, но и в наилучшем усвоении устава партии, решений декабрьского пленума ЦК ВКП(б) и истории ВКП(б), помогали лучше разбираться в международных событиях. Парткабинет сумел организовать пять консультаций по вопросам текущей политики. Интересно отметить такое явление. Мы располагаем довольно значительным фондом партийной литературы, как например: устав, программа партии, доклад тов. Кагановича на 17 с'езде ВКП(б), „Что партия требует от коммунистов"—Ярославского и другие. Книг, казалось, было больше, чем надо. Но когда началась работа по обмену партийных документов, спрос на партийную литературу настолько увеличился, что не всегда парткабинет имел возможность удовлетворить требования коммунистов. Обмен партдокументов резко поднял интерес коммунистов к овладению теорией Маркса—Энгельса—Ленина—Сталина.

Улучшилось общее состояние политшкол и индивидуальное обучение, особенно коммунистов раз'ездной службы, с которыми сейчас установлены повторные занятия. Увеличилась посещаемость занятий и ответственность пропагандистов за подготовку к занятиям. Коммунисты: Курзаев, Данилов, Кибалов, Коноплов и др. значительно выросли и стали неплохо разбираться в вопросах истории и текущей политики партии. Устав партии хорошо усвоен подавляющим большинством партийной организации депо.

Коллективная читка газет стала постоянной, все чтецы утверждены на бюро парткома. Чтецы т. т. Кибалов, Смолин и др. читают рабочим газеты не только на производстве, но и на дому. Оживление внутрипартийной работы весьма положительно сказалось на выполнении производственного плана. Должно быть всем известно, что в стахановскую декаду Уральское отделение заняло первое место по Рязано-Уральской дороге. В эти дни образцы высокой производительности показали особенно паровозники. Они сумели увеличить коммерческую скорость до 21,6 клм. в час, то-есть—108 проц., а техническую до 29 клм. или—112%.

Я припоминаю момент беседы машиниста Ральцевича с секретарем горкома партии. Тов. Трушин, накладывая отметку на регистрационном бланке о выдаче партбилета (тогда еще партбилетов не было), говорил: „Смотри тов. Ральцевич, чтобы ты пришел получить новый партбилет и рассказал нам о своей стахановской работе". Через 14 дней тов. Ральцевич пришел получить новый партбилет и говорить ему было о чем. Он стал знатным водителем тяжеловесных поездов. Он провел несколько поездов в 1000—1.200 и более тонн весом. О нем теперь пишут в газетах, печатают его портреты. Замечательно то, что он не одинок, также работают товарищи Глинка, Рузаев и многие другие.

Процесс обмена партдокументов выявил замечательных людей, пример которых разбивает попытки доказать, что отставание паровозников от политической жизни „законно", ибо они на раз'ездной работе. Особенно настойчиво это пытался доказывать маневровый машинист тов. Тищенко, ныне за политическую неграмотность переведенный горкомом ВКП(б) из членов в кандидаты ВКП(б). Рядом с Тищенко, работают маневровыми машинистами т. т. Курзаев и Куцков. А какая разница между Тищенко и Курзаевым или Куцковым! Курзаев малограмотен, но он —стахановец, упорно работает над собой: посещает общеобразовательную школу, знает устав партии, читает газеты и хорошо разбирается в международных событиях.

Нельзя не упомянуть особо о тов. Куцкове, который несмотря на свою недостаточную грамотность, упорно работает над собою и сумел вырастить четырех прекрасных дочерей: Нина—заканчивает военный факультет химико-технологического института, Надя—занимается в институте пищевой промышленности, Раиса—окончила стройинститут в Москве, Антонина—занимается на последнем курсе Саратовского Автодорожного института.

Или взять машинистов водокачки Калинина и Мякишева. Над ними нависла угроза оказаться вне рядов партии только потому, что они политически малограмотные. Такими их знал партком при проверке партийных документов. Какое же было удивление при обмене партийных билетов, когда на все вопросы по уставу, истории партии, международной политике они отвечали толково, четко, с несомненным знанием предметов.

Но автор этих строк далек от того, чтобы все показывать в розовом свете. Обмен партдокументов выявил крупнейшие недостатки в работе парторганизации депо. Еще не изжиты случаи, когда партдень проходит без предварительной подготовки членов ВКП(б): не собираются их предложения, не все коммунисты знают, что будет обсуждаться на партсобрании. Часты срывы занятий в политшколах, которыми руководят Студенский и Конышева. Выезжать на линию и приезжать во-время к занятиям товарищи не считают обязательным. Еще не мало коммунистов, которые к занятиям не готовятся, ограничиваясь тем, что скажет пропагандист.

Многие коммунисты чтецы-агитаторы читку не ведут, либо ведут от случая к случаю (Угаров, Косолапов и др.). Об'ясняется это—отсутствием руководства со стороны парткома и депо чтецами-агитаторами и нередко плохим подбором их (Кастьянов, ныне исключенный из рядов ВКП(б), как безидейный, случайный в партии человек; Герасимов—малограмотный, пассивный коммунист и другие).

Продолжает оставаться еще неудовлетворительным качество ремонта паровозов, как результат особо неудовлетворительной работы с коммунистами мастерских депо, неправильной расстановки сил.

Партком депо ведет совершенно неудовлетворительную работу среди коммунистов маневровых бригад и на складе топлива, оторванных от основной массы паровозников и мастеровых.

Совершенно недопустимо то, что лучшие стахановцы-кривоносовцы паровозного депо (Гофман, Косолапов, Устинов, Жуков, Угаров и др.) в культурно-политическом отношении слабо развиваются, вследствие недостаточного внимания им со стороны парткома и месткома депо.

Как серьезный недочет следует отметить совершенно недостаточную работу парторганизации в передаче методов работы лучших людей депо всему коллективу работников. Этим и следует об'яснить, что часть коммунистов работает очень хорошо, а часть плохо (Стальбовский, Большаков). Примером того, как надо бороться за внедрение методов работы лучших машинистов — является постановление бюро горкома партии и политотдела о тов. Гофмане в связи с обменом ему партбилета, опубликованное в газете «Большевик» 29 марта.

До обмена партийных документов в работе организации депо мешало наличие отсталых (Деревнин), безидейных (Кастьянов) и пассивных (Осыко, Горбачев, Сомулин, Трофимов и др.) элементов, от которых парторганизация в настоящее время освободилась.

Партком паровозного депо должен установить повседневное наблюдение и организовать помощь в реализации коммунистами всех тех обещаний, какие они давали секретарю горкома ВКП(б) тов. Трушину во время беседы с ним при получении новых партдокументов.

Неустанная борьба партийной организации паровозников за то, чтобы изжить все те недостатки, которые выявлены при обмене партдокументов, закрепление и расширение положительных результатов обмена должны превратить парторганизацию депо в боеспособную большевистскую организацию.

ТРИ ДНЯ В МАЙДОРФЕ

Дуся Зайцева—конюх Калдинского колхоза. На 2-м с'езде колхозников ударников она дала слово т. Буденному, что вырастит всех находящихся у нее жеребят. Свое слово она с честью сдержала.
Фото Вл. Часник.

В четырех километрах от ст. Урбах, на восток, на небольшом косогоре прямыми улицами разбросало тесовые дома село Майдорф—колхоз имени 1-го мая.

Пара бойких лошадей, разливая звон бубенцов, стремительно мчит нас прямо к правлению колхоза. На площади, против школы, точно на параде выстроились десять тракторов «СТЗ». Позади тракторов стоят большие дисковые сеялки, за ними, на широких тракторных дровнях и конных фурах возвышаются бороны «Зиг-Заг», бочки для воды и горючего и всякий инвентарь и инструменты. Позади всех стоят три большие будки. Одна из них совершенно новенькая, с высокими окнами и парадным крыльцом — балкончиком. Карниз и колонки балкончика украшены затейливой резьбой и разными узорами. Все на-готове. Стоит только дать команду, как все это через 10—15 минут сможет двинуться в путь, куда будет приказано.

В тепло натопленном, просторном и уютном помещении правления колхоза, у стола сидит высокий сухощавый мужчина и старательно переправляет цифры на длинном листке бумаги. Это—участковый агроном тов. ГЕРГЕНРЕДЕР, член колхоза.

300 ПРОЦЕНТОВ

— Переделываю все сначала,—сказал нам ГЕРГЕНРЕДЕР. —По плану кантземуправления наш колхоз должен был засеять яровизированными семенами 150 гектаров, но когда я вышел с этим планом на колхозное собрание, колхозники сказали другое. Они сказали, что партия и правительство сняли с нашего колхоза 18,000 рублей задолженности, значит мы должны ответить на это не красным словом, а большевистским делом. Мы не хотим иметь урожай ниже 12 центнеров с гектара, сказали они и решили: засеять яровизированными семенами 450 гектаров. Вот я и переделываю план. Семена у нас чистосортные, обеспеченность ими на 130 проц.

Гергенредер закурил, и посмотрев в окно, как будто бы про себя сказал:

— Снежок идет.

— Гут? — спросил его сидевший с ним рядом полевод.

— Зер гут,—ответил Гергенредер. Улыбаясь добавил,—природа тоже за 12 центнеров!

В БРИГАДАХ

В колхозе три полеводческих бригады. В каждой бригаде кипучая жизнь. Сюда целый день идут люди с докладами о выполнении работ, за получением новых заданий или за советом к бригадиру, за справками к табельщику. Вечерами здесь решаются важнейшие колхозные, государственные дела.

Во дворе каждой бригады уже в полной готовности плуги, сеялки и весь инвентарь. Стоит только запрячь лошадей — и бригада на-ходу. Каждый человек знает свое место, обязанности, нормы выработки и сроки окончания работы.

Вот старший конюх второй бригады тов. Бикарт. Он знает в какой день сева, где и сколько будет занято лошадей. Он без запинки рассказывает:

— У меня 20 лошадей. Первые три дня на бороньбе будет 15 лошадей, на подвозке семян две, на подвозке воды одна и двух передаем в тракторную бригаду. Через три дня 16 лошадей переключаются на пахоту, две будут на подвозке семян и воды. Работать на лошадях будут наши лучшие пахари: Штерцер Петр, Штауб П., ЭЙЛИ Адольф и Кейнер Альбин. На мне и моем помощнике тов. Кербер лежит еще обязанность подвозить воду.

Выколачивая о наклеску фуры пепел из трубки, тов. Бикарт приглашает нас в конюшню.

— Вот мои кони (слово «мои» он гордо подчеркивает). Это жеребые матки. Их здесь 8 и одна уже ожеребилась. Они у нас сейчас в отпуску, — посмеиваясь говорит хозяин конюшни и гладит ладонью круп одной матки. Та поворачивает к нему голову и тихо, приветливо ржет.

— Дней через 10 будут жеребиться, как раз к севу.

— А это мои ударники, — входя во вторую конюшню говорит Бикарт. — Им еще иногда приходится работать. Бывают такие неотложные дела.

В станках стоят выхоленные до блеска кони.

КОЛХОЗНОЕ МЕНЮ

В 1935 году колхозники получили на каждый трудодень только зерна по 12,5 килограмма. При распределении доходов, они решили оставить в колхозном амбаре с каждого трудоспособного по 35 кило для общественного питания во время полевых работ.

И вот сегодня вечером, в правлении колхоза собрались бригадные поварихи. Их шесть человек. Председательствует Юлия Асельборн. Присутствующие: завхоз Вольф, кладовщик Асельборн, пред. колхоза Цвингер здесь фактически имеют только „совещательные" голоса. Они отвечают на вопросы и изредка дают свои советы.

Через час совещание окончилось. Вместо резолюции было принято следующее:

„ШЕСТИДНЕВНОЕ МЕНЮ ВО ВРЕМЯ СЕВА»:

1-й день.

ЗАВТРАК: 1. Кофе с молоком и сахаром. 2. Яйца: ударникам по 3 штуки, неударникам по 2.

ОБЕД: суп мясной с картофелем и пшеном. Норма на человека: картофель 100 грамм, пшена 50 гр., мяса ударникам 200 гр., неударникам 100 гр.

УЖИН: вермишелевый суп с картофелем, норма на человека—вермишель 200 гр., картофеля 200 гр., сливочного масла ударникам 40 гр., неударникам 20 гр.

2-й день.

ЗАВТРАК: 1. Кофе с молоком и сахаром.

ОБЕД: клецки с картофелем. Норма на человека: муки белой 200 гр., картофеля 200 гр., масла сливочного ударникам 40 гр., неударникам 20 гр.

УЖИН: чечевичный суп с мясом. Норма на человека: чечевица и картофель кладутся по вкусу, мяса ударникам 200 грамм, неударникам 100 гр.

3-й день.

ЗАВТРАК: 1. Кофе с молоком и сахаром. 2. Яйца: ударникам 3 штуки, неударникам 2.

ОБЕД: каша пшенная. Норма по потребности, масла ударникам 40 гр., неударникам 20 гр.

УЖИН: макаронный суп с мясом, норма на человека: макарон 50 гр., картофеля 50 гр., мяса ударникам 200, неударникам 100 гр.

4-й день.

ЗАВТРАК: 1. Кофе с молоком и сахаром. 2. Крепли жареные в масле. Норма на человека: муки белой 200 гр., масла ударникам 40, неударникам 20 гр.

ОБЕД: щи мясные. Норма на человека: мяса ударникам 200 гр., неударникам 100 гр. Остальное кладется по вкусу.

УЖИН. 1. Яйца в смятку ударникам 3 штуки, неударникам 2 штуки. 2. Сладкий чай.

5-й день.

ЗАВТРАК: 1. Кофе с молоком и сахаром. 2. Яйца: ударникам по 3 штуки, неударникам по 2 штуки.

ОБЕД: Суп вермишелевый с мясом. Норма на человека: вермишели 50 гр., картофеля 50 гр., мяса ударникам 200, неударникам 100 гр.

УЖИН: клецки с картофелем. Норма на человека: муки 200 гр., картофеля 200, масла 40 и 20 гр.

6-й день.

ЗАВТРАК: 1. Кофе с молоком и сахаром. 2. Сливочное масло ударникам 40 гр., неударникам 20 гр.

ОБЕД: суп картофельный с мясом. Норма на человека: картофеля 300 гр., мяса ударникам 200, неударникам 100 гр.

УЖИН: 1. жареный картофель, 2. сдобные слоенки, 3. сладкий чай. Норма на человека муки 200 гр., картофеля 300 гр.

Внизу этого меню председатель колхоза приписал, предварительно согласовав с членами правления, „сахару отпускать ежедневно по 15 гр. на каждого человека, соль, лук, лавровый лист, перец и другие приправы употреблять по вкусу".

ГЕНЕРАЛЬНЫЙ СМОТР

29 марта на бюро Мариентальского канткома партии разгорелся большой спор. Спорили о том, кому передать переходящее красное знамя кантона за подготовку к севу. За получение этого знамени соревновались все колхозы кантона, но в день разгоревшегося спора на него претендовали только 4 колхоза: Мариентальский № 1, Дагеймский № 1, Вейценфельдский и Александргейский. Майдорфские колхозники, отличаясь вообще скромностью, свою кандидатуру не выставили. Но во время спора на бюро стало известно, что майдорфские колхозники больше всех имеют право получить знамя. Обиженные кандидаты запротестовали. Тогда бюро канткома решило вторично провести взаимопроверку этих пяти колхозов. 30 марта эта весть, безо всяких телефонограмм, облетела все колхозы кантона.

31 марта, в Майдорф рано утром со всех концов с'ехались делегаты из окружающих колхозов и руководители кантона.

Гости направились к тракторам. Они внимательно осматривали каждую деталь, но ни одного дефекта не находили. В амбарах они встречали очищенные семена, в кладовых обилие продуктов, запасенных на весенние полевые работы, в конюшнях жирных и чистых лошадей. В полевых будках трактористов и полеводческих бригад, которые до сих пор были заперты замками, гости увидели чистые полотенца, рукомойники, часы, занавески, удобные и большие столы, накрытые белыми скатертями, вокруг которых стоят новенькие венские стулья, на стенах портреты вождей, календари, зеркала, гитары, балалайки, имеются гармошки и в каждой будке на столах блестящие самовары и не меньше как по 15 стаканов с блюдцами, чайными ложечками, красивые фарфоровые чайники и хрустальные большие вазы-сахарницы.

Во дворе второй бригады гости были встречены бодрым маршем струнного оркестра, которым руководил лучший плугарь бригады и скрипач тов. Кёрнер Альбин.

ОТРЯД „КУРНОСЫХ"

Гости заканчивали смотр и уже некоторые из них начинали пускаться в пляс под веселую польку «Кокетку», как вдруг во двор ворвались школьники и пионеры. Этот отряд «курносых», в 76 человек, вооруженный ведрами, железными лопатками шел с боевой песней «О встречном» и каждый, кроме ведра и лопатки, имел еще специальную ловушку с приманкой для сусликов.

— Сусликов будем бить без пощады, —заявил курносый черноглазик,—выливать водой и ловить вот этими ловушками. Мы не хотим, чтобы у нас был урожай ниже 12 центнеров.

***

Этот неожиданный «генеральный смотр» к трем часам дня превратился в большой колхозный праздник мобилизации масс на выполнение указаний вождя—добиться в стране 7—8 миллиардов пудов ежегодного сбора зерна.

К 4 часам дня комиссия подписала акт смотра, в котором говорится: «колхоз им. 1-го мая полностью готов к севу» и указала на единственный недостаток—у одного хомута (во второй бригаде) отсутствуют постромки.

В акте также указано, что ясли в колхозе, с расчетом на 68 человек, оборудованы хорошо. Продукты для них запасены разнообразные, хорошие и в достаточном количестве.

С. Федуленко.

Майдорф, 31 марта.

А. Круг—один из лучших агрономов Немреспубики. Работает в Мариентальской МТС, внес ряд ценных предложений по организации тракторных бригад, по контролю за выполнением агроправил в колхозах.
Фото Вл. Часник.

ОБЯЗАТЕЛЬСТВО ВЫПОЛНИМ

В Москве, на совещании стахановцев животноводства с руководителями партии и правительства, я заключил договор на соревнование с заведующим овцеводческой фермы колхоза им. Сталина, Калмыцкой области.

По договору мы обязались получить от каждых 100 овцематок по 150 ягнят, довести настриг шерсти до 4,8 кгр. с каждой овцы, сдавать шерсть только высокого качества, для всего стада на 1937 год подготовить хорошее помещение для зимовки, построить культурные жилища для работников ферм, всех работников обеспечить необходимым инвентарем и посудой.

Все эти обязательства с помощью правления нашего колхоза я выполню.

Все стадо овец в прошлом году у нас было оплодотворено искусственным порядком. С 20 апреля начнется окот овец. Сейчас мы проводим усиленную подготовку к окоту с таким расчетом, чтобы сохранить весь приплод. Устраиваем специальные загородки (клетки), в них будем помещать овцематок с ягнятами за каждый день окота, чтобы не смешать ягнят и добиться их правильного воспитания.

Понятно, что неграмотные кадры животноводства, не знающие правил зооветтехники, не в состоянии добиться полного сохранения молодняка и выращивания его. Поэтому мы сейчас проводим занятия с работниками ферм по изучению зооветминимума.

Овцематкам даем сейчас более хорошие корма, подготовляя их к окоту.

ГОЦЕВ ЕРМОЛАЙ ИЛЬИЧ—заведующий животноводческими фермами Красавского колхоза имени Криницкого, награжденный орденом Ленина.

Каждому колхозу—семенной участок

Хорошо уяснили колхозники ГИАДЕНФЛЮРСКОГО кантона значение качества семян в повышении урожайности. Все колхозы этого кантона на 1937 год будут обеспечены своими сортовыми семенами. Для этого в каждом колхозе создаются семенные участки.

Под эти участки колхозники выделяют лучшие земли. Так, Штразенфельдский колхоз под посев семян выделил участок целинного чернозема, а в Эрленбахском колхозе—залежи, вспаханные под раннюю зябь.

Лишь в некоторых колхозах Вознесенской и Миусской МТС было ошибочное мнение: выделять семенные участки ржи не сейчас, а когда сойдет снег. Неправильность этого теперь раз'яснена, ошибка исправляется.

На семенных участках будет проведена образцовая обработка и сев, тщательная прополка. Чтобы не смешать семена с зерном несеменных участков, уборка будет производиться отдельно, специально выделенными для этого машинами.

П. О.

* * *

Все колхозы Куккусского кантона выделили специальные участки в полях севооборотов для выращивания семенного материала специально для своих хозяйств. Всего по кантону выделено 1299 га посевов озимой ржи, 3005 гектаров под посев пшеницы, 263 га под ячмень.

Для этих участков выделены самые лучшие, незасоренные почвы, которые будут засеяны высокачественным зерном.

Лучше всех к освоению семенных участков готовятся Штальский и Варенбургский колхозы. Здесь выделены самые лучшие семена, с высоким процентом всхожести.

С. Федоров.

О работе групп сочувствующих

И. АНЧИШКИН

Наша социалистическая страна находится на крутом под'еме. Под руководством большевистской партии, под руководством великого вождя народов товарища Сталина она успешно осуществляет план построения бесклассового социалистического общества. 1935 год был годом особо выдающихся успехов во всех областях социалистического строительства. Характерным для прошлого года является тот факт, что план народного хозяйства по всем наркоматам был выполнен, а по основным отраслям хозяйства (тяжелой и пищевой промышленности и ж. д. транспорту)—перевыполнен. Вместе с тем, 1935 год был годом огромного под'ема трудового энтузиазма широких масс нашей страны, началом великого движения, вошедшего в историю под названием стахановского. Успехи прошлого года органически связаны с этим движением. Будучи непрерывно связано с новой техникой, стахановское движение выражает значительный под'ем культурно-политического уровня рабочего класса и колхозного крестьянства. Оно означает рост людей, кадров, овладевших новой техникой. Вместе с тем стахановское движение еще раз доказывает безграничную преданность рабочего класса, колхозного крестьянства и трудовой интеллигенции нашей страны делу социализма. Оно служит ярким доказательством теснейшего сплочения лучших людей нашей страны вокруг партии Ленина—Сталина. Авторитет нашей партии среди трудящихся безграничен. Под ее руководством выросли и растут все новые, широчайшие слои беспартийных активистов, преданных делу партии. Среди них—немало непартийных большевиков.

В своей речи 2 мая 1935 г. на приеме в Кремле членами ЦК партии и правительства Союза бойцов, участников первомайского парада, товарищ Сталин с исключительной силой поставил этот вопрос. «Но разве среди непартийных нет настоящих большевиков? —говорил товарищ Сталин.—Большевик это—тот, кто предан до конца делу пролетарской революции. Таких много среди непартийных. Они или не успели вступить в ряды партии, или они так высоко ценят партию, видят в ней такую святыню, что хотят подготовиться еще и еще к вступлению в партийные ряды». Здесь товарищ Сталин говорил о тех людях, которых мы должны прежде всего сплотить вокруг парторганизаций и помочь им подготовиться к вступлению в партию. Об'единить их в группы сочувствующих, привить им навыки большевистской организованности и дисциплины, помочь им приобрести основные понятия марксистско-ленинского учения,—такова основная задача.

Людей, преданных делу нашей партии, сочувствующих ей, принимающих активное участие в общественно-политической работе, в нашей стране огромное количество. А между тем, организованных в группы сочувствующих ВКП(б) мы имеем всего 320.000 человек, 46.000 первичных парторганизаций вовсе не имеют групп сочувствующих.

О чем свидетельствует такое положение? Прежде всего о слабой работе многих партийных организаций по воспитанию беспартийных активистов. Некоторые организации не поняли значения групп сочувствующих и сбиваются на путь смешения их с СОБСТВЕННО партийными организациями. Не поняв, что сочувствующий ВКП(б)—это не кандидат и тем более не член партии, они выносили решения о запрещении приема в сочувствующие до окончания чистки партии, регулировали прием в сочувствующие так, что закрыли вовсе возможность вступления в эти ряды лучшим представителям специалистов, служащих и учащихся.

Подход к приему в партию и в группы сочувствующих ВКП(б) должен быть безусловно различным. Мы не можем ставить вопрос о вовлечении в группы сочувствующих ВСЕХ беспартийных активистов и тем более механически зачислять их, ибо беспартийных активистов у нас миллионы и не всякий активист может быть принят в группу сочувствующих. Поэтому устав партии говорит об организации групп сочувствующих ВКП(б) ИЗ НАИБОЛЕЕ БЛИЗКИХ К ПАРТИИ БЕСПАРТИЙНЫХ АКТИВИСТОВ. И в группы сочувствующих должен производиться ПЕРСОНАЛЬНЫЙ отбор ЛУЧШИХ ЛЮДЕЙ нашей страны. Устав партии предусматривает прием в группы сочувствующих решениями заводских, учрежденских и других партийных комитетов, политотделов совхозов и ж.-д. транспорта, ПРИ УСЛОВИИ РЕКОМЕНДАЦИИ ДВУХ ЧЛЕНОВ ПАРТИИ.

От беспартийного активиста сочувствующий отличается тем, что он уже организован: ПРИНЯТ в группу сочувствующих как наиболее близкий к партии беспартийный активист, связан с определенной первичной организацией, посещает все открытые партийные собрания и безусловно подчиняется всем решениям партийных органов. От члена партии и кандидата он отличается тем, что «на одну ступеньку» еще не дорос до членства в партии, не имеет еще необходимых навыков большевистской организованности. Он принят на иных условиях, и не в партию, а только в ряды сочувствующих, на партийных собраниях он пользуется совещательным голосом и т. д.

Казалось бы, что все эти элементарные истины давно должны быть уяснены всеми парторганизациями. А между тем дело обстоит иначе. Имеются, и притом часто, случаи грубых нарушений порядка приема в сочувствующие. В группы сочувствующих зачастую принимаются без поручителей и даже без заявлений со стороны сочувствующих. В некоторых районах организуются «группы для подготовки ко вступлению в группы сочувствующих». Это явно бюрократическая выдумка. Вместо отбора в сочувствующие наиболее близких к ВКП(б) беспартийных активистов, здесь занялись организацией «групп для вступления в группы сочувствующих». Больше того, в некоторых организациях сами группы сочувствующих принимали и исключали сочувствующих. При таком порядке приема в группы сочувствующих происходит засорение их классово-чуждыми элементами. Это подтверждается рядом фактов, вскрытых в последнее время.

Как было указано, многие первичные партийные организации не имеют групп сочувствующих. Нельзя об'яснить этот факт тем, что в данном коллективе рабочих, колхозников, служащих или учащихся нет близких к нашей партии беспартийных активистов, людей, преданных делу рабочего класса. Отсутствие групп сочувствующих свидетельствует прежде всего О ПЛОХОЙ РАБОТЕ ПАРТОРГАНИЗАЦИЙ СРЕДИ БЕСПАРТИЙНЫХ АКТИВИСТОВ И НЕУМЕНИИ ИХ ОРГАНИЗОВАТЬ. Создание групп сочувствующих, воспитание сочувствующих в духе большевизма—один из важнейших признаков состояния работы по воспитанию, выращиванию и сплочению беспартийного актива вокруг партии. Состояние работы с сочувствующими является вместе с тем показателем состояния массовой работы. Чем лучше поставлена массовая работа, тем более широкий беспартийный актив выращивается на данном предприятии, в колхозе, в учреждении. Неумение, а иногда боязнь создания групп сочувствующих со стороны некоторых руководителей парторганизаций часто об'ясняются непониманием того, что не всякий сочувствующий может в дальнейшем вступить в ряды партии. Только лучшие, наиболее проверенные из сочувствующих, в порядке индивидуального отбора могут быть приняты в ряды партии. Работа каждого сочувствующего ВКП(б) в группе сочувствующих, проверка его на работе в этой группе становится важнейшим источником пополнения рядов ВКП(б) лучшими людьми нашей страны.

Однако, один факт существования группы сочувствующих при парторганизации еще не служит показателем хорошей работы среди беспартийных активистов. Во многих первичных парторганизациях работа групп сочувствующих поставлена явно неудовлетворительно. В некоторых парторганизациях нет элементарного учета сочувствующих, сами сочувствующие слабо участвуют в стахановском движении. Среди сочувствующих мало женщин, много малограмотных. Все это свидетельствует о том, что при создании групп сочувствующих, партийные организации не производили должного отбора, поэтому в группы не вовлечены лучшие стахановцы, мало вовлечено лучших работниц и колхозниц, принимались не передовые люди, а отсталые, с низким культурно-политическим уровнем.

Окончание на 4 странице.

За рубежом

ИТАЛО-АБИССИНСКАЯ ВОЙНА

Рим, 1. По итальянским сообщениям, итальянские войска вышедшие из Ассаба и Бейлула (Эритрея) после трудного перехода в 350 километров заняли Сардо, центр района Аусса, в окрестностях реки Аваш. На западном секторе северного фронта 28 марта был занят Ади Ремоз. Другие итальянские части продолжают наступление к югу от Дебарега и заняли Дакуа. Авиация на всем фронте производила разведку и бомбардировку. 31 марта в районе озера Ашанги началось большое сражение.

Аддис-Абеба, 1. Главная квартира абиссинской армии опровергает итальянские утверждения, будто итальянские войска заняли на северном фронте Сокота и Дебарек.

Лондон, 1. Председатель комитета 18-ти Мадарьяга передал жалобу Абиссинии на применение итальянцами ядовитых газов и на бомбардировку госпиталей красного креста итальянскому правительству, причем напомнил Италии о пунктах женевского протокола 1925 года относительно газовой войны. В соответствии с полномочиями, предоставленными ему резолюцией комитета 13-ти от 23 марта, Мадарьяга обратился к итальянскому правительству с предложением назначить представителей для обсуждения вопроса о мирных переговорах.

По сообщению печати, в абиссинскую столицу ежедневно приходят сообщения об ужасных последствиях применения итальянцами отравляющих веществ. Вчера на фронт была послана первая партия противогазов, изготовленная абиссинскими женщинами, которые работают над этим днем и ночью.

Во все районы страны разосланы курьеры с инструкциями противохимической обороны. По словам агентства, сотни людей умирают из-за незнания элементарных правил противохимической обороны. Абиссинцы или зализывают раны, причиненные бомбами, начиненными отравляющими веществами, или вырезывают ножами пораженные места.

Кровавое столкновение в Загребе

Вена, 31. По сообщению из Загреба (Югославия), вчера там произошла крупная антиправительственная демонстрация, закончившаяся кровавым столкновением с полицией. Поводом послужили похороны умершего в тюрьме участника хорватского национального движения Явора. В результате столкновения, свыше 30 человек ранено. Большое количество демонстрантов арестовано. Ранено также 11 полицейских.

По Советскому Союзу

31 марта по железнодорожной сети Союза погружено 87.787 вагонов — 115,5 проц. суточного плана. Выгружено 87.857—112,9 проц. плана.

Отчетно-выборная кампания потребкооперации идет повсеместно. Проведено уже свыше 61 тыс. отчетных кустовых собраний. На собраниях большую активность проявляют женщины.

Центральный Совет Осоавиахима СССР утвердил нормы на значок «Готов к противовоздушной и химической обороне» второй ступени. В программу сдачи норм входит целый ряд упражнений с противогазом, умение дегазировать зараженную местность, упражнения в стрельбе, работа в противогазе.

Значкисты второй ступени обязаны сдать испытания на инструктора по ПВХО.

В Сталинградском крае создано уже 240 кружков «Ворошиловских кавалеристов». Кружки имеют 1500 лучших лошадей - скакунов. В Калмыкии создано несколько отрядов «Ворошиловских кавалеристов», об'единяющих свыше 2000 колхозников - калмыков.

За последние годы в разных местах Западной области обнаружены признаки угленосности. По предварительным подсчетам в Бухаринском районе (недалеко от поселка Кондрово) запасы угля определяются в 7 млн. тонн.

«Кузбассуголь», по предварительным данным, выполнил мартовский план на 103 проц. Добыто 1.517.000 тонн угля.

4700 комбайнов выпустил в первом квартале завод «Саркомбайн» при плане в 4500 машин. Отгружено 4500 комбайнов.

Итоги детских стрелковых соревнований Уйнатчи—Москва

Нью-Йорк, 1. В заочном соревновании детской команды стрелкового клуба молодежи американского легиона города Уйнатчи (штат Вашингтон) и детской команды московского Бауманского клуба Ворошиловских стрелков выиграла команда Бауманского клуба.

Команда Уйнатчи всего выбила 961 очко из 1000 возможных, тогда как команда Бауманского клуба—978. До этого американская команда нанесла поражение двум английским стрелковым командам.

ПО САРАТОВСКОМУ КРАЮ

КНИГИ СЕЛУ

Крайгиз и потребкооперация в дни весеннего сева расширят розничную сеть книжной торговли. Бригады и полевые станы будут обслуживаться книгоношами, в развозках сельпо выделятся специальные книжные отделы. Для ускорения товарооборота и для быстрого продвижения книжного фонда на село Крайпотребсоюз открывает в Саратове книжную базу.

Крайгиз открывает в Колышлее, Романовке, Аркадаке, Бекове и Татищеве новые магазины. В магазины завозится большое количество разной литературы и культтоваров.

В течение второго квартала в сельские магазины поступит в продажу разной литературы и изопродукции на 218 тысяч рублей. На 650—700 тысяч рублей отгружает книг селу краевое отделение Госиздата.

Реализовано 800 тысяч билетов 10 лотереи Осоавиахима

Краевой совет Осоавиахима реализовал билетов 10 всесоюзной лотереи Осоавиахима на 800 тысяч рублей. Должно быть реализовано один миллион билетов. Из средств, полученных за билеты, 600 тысяч пойдет на улучшения осоавиахимовской работы в крае. В частности, 22 тысячи рублей получит Крайсовет Осоавиахима, 26 тысяч рублей—райсоветы и 10 тысяч рублей—первичные осоавиахимовские организации.

Впереди идут по реализации билетов Волжский район (Саратов), распространивший 10 тысяч билетов; завод комбайнов—29 тысяч; Аткарский район—15 тысяч; Красавский—6 тысяч.

Колхозный спрос на музыкальные инструменты

В последнее время в связи с ростом колхозной зажиточности, со стороны колхозников отмечается небывалый спрос на музыкальные инструменты.

В начале года сельская кооперация Саратовского края получила от колхозников заявки на завоз в край на несколько тысяч рублей разных музыкальных инструментов. Колхозники требуют завезти 10 пианино, 250 гармоний, 500 патефонов. Масса требований поступает на отгрузку в село мандолин, гитар, балалаек, домр.

За последние два с половиной месяца колхозниками приобретено в магазинах сельской кооперации музыкальных товаров на сумму более 180 тысяч рублей.

МЯТЕЖ

ТЕАТР

Беседа с орденоносцем т. КОЧЕТКОВЫМ

Спектакль «Мятеж» (пьеса Фурманова и Поливанова, постановка Истомина - Кастровского) мне очень понравился.

В нем показано, как в 1920 году на Туркфронте белогвардейское офицерье, пробравшееся в Красную армию, и кулачество (баи) пытались поднять против советской власти, против коммунистов восстание. Обманными речами и хорошими обещаниями им удалось привлечь на свою сторону часть дивизии. Большевики во главе с тов. Фурмановым, уполномоченным реввоенсовета фронта, остались почти одни против многих тысяч восставших мятежников.

Главари мятежников сумели сначала привлечь на свою сторону и окрестное крестьянство. И вот кажется, что захватили мятежники большевиков мертвой хваткой и больше уж не выпустят, что мятежники победят...

Но большевики все-таки сумели отстоять советскую власть. Их было очень мало, зато правда была на их стороне. Большевики не испугались, действовали без паники, организованно. Они сумели доказать красноармейцам, что главари заговора против советской власти обманули их, что мятеж этот идет не на пользу всем трудящимся, а во вред им. А крестьянству сама жизнь показала очень скоро, что мятежники обманули их и что только одна власть действительно заботится о трудящихся — советская власть.

Первый раз я смотрел «Мятеж» вместе с другими орденоносцами т. т. Денингом и Бригидой. Им тоже очень понравился спектакль. Но они, как и я, остались недовольны тем, как был показан Фурманов. Мы видели Фурманова в кино-картине «Чапаев». Как раз там он получает телеграмму от Фрунзе, который отзывает его в другую дивизию. И мы так догадываемся, что после дивизии Чапаева, Фурманов как раз сюда и попал на Туркфронт.

По нашему, Фурманов должен быть серьезным, уверенным в своих силах, сосредоточенным. А в спектакле он излишне суетлив. Большевик Фурманов — это крупный партийный работник, которому поручали очень ответственные дела. А в театре у артиста (Сперанского) не видно такой спокойной силы, какую мы видели у Фурманова в кинокартине «Чапаев». Это, по моему, крупный недостаток театра.

Жаль, что этот недостаток есть, потому-что в остальном спектакль очень хороший. Я его два раза ходил смотреть. Очень хорошо играет старика—крестьянина Истомин - Кастровский.

Стахановская декада рыбаков

С 20 марта по 1-ое апреля рыболовецкие колхозы Немреспублики: Маркштадтский, Золотовский и Энгельский, проводят стахановскую декаду по лову рыбы.

По данным с 20 по 27 марта выловлено 4,5 цнт. белорыбицы, 6 цнт.—красной и 68 цнт.—чистяковой породы.

Сейчас рыбколхозы усиленно готовятся к весенней путине. Заканчивается ремонт снастей. В адрес Госрыбтреста АССРНП Карачаевской фабрикой «Пенькосбыт» отгружено 1,5 тонны ниток для весенних вентирей.

Наркомместпром РСФСР для подготовки к весенней путине выделил рыбколхозам Немреспублики ссуду в 48 тыс. рублей.

Белуга весом в 11 пудов

Колхозник Золотовского рыболовецкого колхоза тов. САЖИН в стахановскую декаду поймал белугу весом в 11 пудов.

БЕЗ ПЕРЕМЕН

Большая часть жилищного фонда фабрики имени Самойловой мало пригодна для жилья. Один из домов, где живет 412 человек, настолько ветхий, что подлежит разборке не позже осени 1936 года, иначе он может обвалиться. Второй дом на 400 человек тоже нуждается в капитальном ремонте. В настоящее время в этих домах живут по 4-6 человек в комнате, площадью в 13 кв. метров, норма на одного человека около 2,16 кв. метра. 250 семейств рабочих фабрики живут в кухнях, коридорах и землянках, да в скором времени, если не принять самых срочных мер, останутся без жилья еще 412 человек. Из-за тесноты в домах антисанитария. Одним словом, жилищный вопрос здесь настолько обострен, что он может самым серьезным образом отразиться на работе фабрики.

В рабочем поселке нет клуба. Старый клуб, ввиду крайней ветхости закрыт. Поэтому рабочие лишены культурного обслуживания.

Баня на фабрике не удовлетворяет потребности рабочих. Она мала и вдобавок настолько ветха, что часть ее недавно комиссия была вынуждена закрыть. Прачечной совсем нет и рабочие стирают белье в жилых комнатах, что еще больше ухудшает их санитарное состояние.

Такое положение дальше терпимо быть не может. Необходимо помочь фабрике добиться соответствующих лимитов на 1936 год на постройку новых жилищ, производство ремонта имеющихся домов, а также для постройки клуба и необходимых коммунальных зданий. Что же думают руководители Наркомместпрома Немреспублики, в ведении которого находится это предприятие? Обо всем этом уже не раз писалось в газете „Большевик", но положение остается без перемен.

Инженер **Д. Турец.**

ИЗВЕЩЕНИЯ

4-го апреля 1936 г. с 7 до 10 часов вечера в парткабинете (помещение культпропа ОК ВКП(б) для пропагандистов всех типов школ проводится консультация по истории ВКП(б). Консультируют т.т. Гелин, Энгель.

По политграмоте—т. Бочкарев.

По текущей политике консультирует т. Вормсбехер. **Парткабинет.**

Горком ВЛКСМ извещает, что 4-го апреля 1936 г. в 7 часов вечера в помещении ВКСХШ состоится лекция врача Кассиль А. Г. на тему: Гигиена женщины.

Вход на лекцию по пригласительным билетам.

ГК ВЛКСМ.

В Совете Народных Комиссаров Союза ССР

Совет Народных Комиссаров Союза ССР установил, что плата за продаваемые в СССР проездные билеты в международных сообщениях (железнодорожных, водных и воздушных) и за провоз пассажирского багажа в этих сообщениях взимается за все протяженне пути (в Союзе ССР и за границей) в советской валюте.

Об организации городской комиссии по борьбе с наводнением

Постановление президиума Энгельского горсовета РК и КД

1) Для принятия мер охраны и спасения от затопления весенними водами реки ВОЛГИ материалов, ценностей, заготовленных дров и вообще для борьбы с наводнением на территории города ЭНГЕЛЬСА и пригородной сель.-хоз. зоны — создать ГОРОДСКУЮ КОМИССИЮ в составе:

1. СОТНИКОВ В. А. (горсовет), пред. комиссии.
2. ПЬЯНИЧЕНКО (УРКмилиции), член комиссии.
3. ЖИГАРЕВ (СПС РНП), член комиссии.
4. РЯБИНИН (авторечтранспорт), член комиссии.
5. ТЮТНЕВ (горсовет), член комиссии.

2) Предложить комиссии составить, план работы и представить его президиуму городского совета к 29 сего месяца.

3) Обязать все государственные, кооперативные и общественные организации, расположенные на территории города и пригородной зоны, в 3-х дневный срок представить комиссии сведения о количестве всех материалов, ценностей и заготовленных дров, расположенных на территории подлежащей затоплению при под'еме ВОЛЖСКИХ ВОД по состоянию на 28 сего месяца, и свои календарные планы их вывоза с затопляемых мест.

Председатель горсовета **В. Сотников.**

Секретарь президиума горсовета **Чечина.**

По следам выступлений „Большевика"

По заметке «КОМУ ДОВЕРИЛИ РАСПРОСТРАНЕНИЕ ПЕЧАТИ» («БОЛЬШЕВИК» от 11 марта) факты подтвердились.

Зав. бюро Союзпечати ИЛЬИН с работы снят.

* * *

На заметку «НЕ МЕСТО ЛАПШИНОЙ ЗА ПРИЛАВКОМ» («БОЛЬШЕВИК» от 24 марта) Немволгторг сообщает, что факты грубого обращения и обвешивания покупателей подтвердились. ЛАПШИНА с работы снята. Для привлечения к ответственности материал на Лапшину передан народному суду.

ПОПРАВКА

В сообщении ТАСС «Беседа тов. СТОМОНЯКОВА с японским послом г-ном ОТА», вкралась досадная опечатка. Протокол о взаимопомощи между СССР и Монгольской народной республикой подписан не тринадцатого марта сего года, а ДВЕНАДЦАТОГО марта сего года.

ТАСС.

Ответственный редактор П. РЫЖОВ.

О работе групп сочувствующих

(ОКОНЧАНИЕ)

Слабая воспитательная работа в группах сочувствующих является самым серьезным недостатком всей этой работы. Для повышения политического уровня сочувствующих, некоторые парторганизации освобождают их от нагрузок. Ясно, что такая практика воспитания сочувствующих кроме вреда ничего не принесет. Повышение культурно-политического уровня обязательно должно СОЧЕТАТЬСЯ с активной общественно-политической работой. Только при этих условиях может быть обеспечено большевистское воспитание, в том числе и сочувствующих.

В работе по повышению идейно-политического уровня сочувствующих, необходимо сосредоточить внимание на изучении ПРОГРАММЫ и УСТАВА ПАРТИИ. Обычно для руководства кружками, составленными из сочувствующих, выделяются мало подготовленные пропагандисты. Нужно решительно покончить с такой недопустимой практикой. Работающие среди сочувствующих пропагандисты должны быть марксистски достаточно подготовленными товарищами и, что весьма желательно, тесно связанными с данной парторганизацией. В процессе марксистско - ленинской учебы одновременно должно происходить изучение каждого сочувствующего, как со стороны его политической зрелости, так и со стороны преданности его делу партии. Это особо важно сейчас, в момент подготовки нового приема в ряды ВКП(б).

Неудовлетворительно сейчас во многих парторганизациях поставлена работа по вовлечению сочувствующих в активную ОБЩЕСТВЕННО - ПОЛИТИЧЕСКУЮ работу. Сочувствующие при первичных парторганизациях предприятий и колхозов часто жалуются на слабую постановку среди них работы, на плохую связь с ними руководителей организаций, на то, что с ними не беседуют парторги, секретари парткомов, на то, что их не собирают, никаких нагрузок им не дают.

Вопрос о вовлечении сочувствующих в общественную, практическую работу является ЦЕНТРАЛЬНЫМ вопросом их большевистского воспитания. Именно на практической работе прежде всего проверяются люди, их преданность делу партии, боеспособность и их роль как вожаков. В практической работе в сочетании с марксистско-ленинской учебой воспитываются большевики.

Все эти факты, которые можно обнаружить во многих парторганизациях, говорят о явной недооценке многими парторганизациями политической важности работы с сочувствующими. Необходимо решительно исправить серьезные недочеты в этой работе, добиться вовлечения в активную общественно-политическую работу всех сочувствующих и обеспечить им повседневную помощь в работе.

Следует также иметь в виду, что работа с сочувствующими прежде всего определяет ПОДГОТОВЛЕННОСТЬ ПАРТОРГАНИЗАЦИЙ К НОВОМУ ПРИЕМУ В РЯДЫ ВКП(б). Организации, где работа с сочувствующими отсутствует или запущена, одним этим фактом обнаруживают отставание своей партийной работы и свою неподготовленность к новому приему в ряды партии.

Декабрьский пленум ЦК ВКП(б) 1935 г. в решении по итогам проверки партийных документов, особое внимание уделил работе групп сочувствующих. «Во всей работе по приему в партию, — говорится в решении пленума, — партийные организации должны серьезнейшее внимание обратить на группы сочувствующих, как на важнейший резерв для пополнения рядов ВКП(б). Необходимо в кратчайший срок устранить недостатки, а нередко и забвение работы с сочувствующими. Партийные организации в первую очередь должны исправить совершенно нетерпимое положение, когда работу с сочувствующими, в лучшем случае, сводят к вовлечению их в кружки политграмоты и когда сами руководители первичных и районных организаций совершенно не связаны с сочувствующими, не знают их и с ними не работают». Решение декабрьского пленума ЦК ВКП(б) указывает на основные недостатки в работе групп сочувствующих. Можно-ли сказать, что эти недостатки, указанные Центральным Комитетом партии, уже устранены? Ни в каком случае. Это указание ЦК ВКП(б) полностью сохраняет свое значение. Попрежнему важнейшей задачей работы среди сочувствующих является большевистское выполнение решения декабрьского пленума ЦК ВКП(б).

Пленум ЦК требовал от парторганизаций исправления недостатков работы с сочувствующими В КРАТЧАЙШИЙ СРОК. Это следует не забывать, и как можно скорее поднять работу с сочувствующими на должную высоту.

ГОРОНО доводит до сведения населения города, что с Апреля 1936 года открываются группы по ликвидации НЕГРАМОТНОСТИ и МАЛОГРАМОТНОСТИ при школах №№ 1, 2, 4, 13—для подростков; при школах №№ 3, 5, 7, 8 и 11—для взрослых; при школе № 19 — немецкие группы для взрослых.

№ 160

КИНО-ТЕАТР „УДАРНИК".

Сегодня звуковой художественный приключенческий фильм в 8 частях

Золотое озеро

Начало I сеанса в 7 ч.
„ II „ 8—45
„ III „ 10—30

ОБ'ЯВЛЕНИЕ О РЕГИСТРАЦИИ

Согласно общих правил о регистрации, республиканская касса взаимного страхования и взаимопомощи промкооперации АССР немцев Поволжья „НЕМПРОМСТРАХКАССА"— отделение Всекопромсоветкасс — зарегистрирована наркомфином АССРНП в реестре юридических лиц за № 55.

Адрес президиума Немпромстрахкассы— гор. Энгельс, Аткарская ул. № 37

№ 161

ЭНГЕЛЬСКИЙ РУССКИЙ ДРАМ. ТЕАТР.

Сегодня

КРЫЛЬЯ

Юрия Болотова

Касса открыта с 4 ч. дня.
Билеты ударников действительны.
Начало в 8 ч. 30 м. вечера

ОБ'ЯВЛЕНИЕ О РЕГИСТРАЦИИ

Согласно правил о государственной регистрации, Неммельтрест, находящийся в ведении Наркомместпрома АССРНП, зарегистрирован в реестре юридических лиц при наркомфине АССРНП за № 54.

АДРЕС
Энгельс, улица Ленина, № 40,
телефоны 3-53 и 3-91

№ 162

Адрес редакции: г. Энгельс, Линейная 12
Телефоны: редактора 1—52,
секретариата—62, общий—4—86
Типография НКМП, АССРНП
Главлит № Б—217 Тираж 14973.