1936 год № 66 (3168)
Цена 10 коп.

...ЙТЕСЬ!

БОЛЬШЕВИК

ОРГАН
Обкома ВКП(б), ЦИК, СПС Немреспублики, Энгельского Горкома ВКП(б) и Горсовета

Не коллективная капитуляция, а коллективная защита мира

7-го марта Германия расторгла локарнский договор и заняла демилитаризованную зону, но только на 13 марта был созван Совет Лиги наций. Пять дней прошло с момента совершения Германией акта, характер которого не мог вызвать никаких сомнений. Если каким-либо кругам нужно было время для того, чтобы осмотреться в создавшейся обстановке и установить, что случилось, то эти круги имели в своем распоряжении целую пятидневку. Но она оказалась недостаточной для многих стран. Когда, наконец, собрался совет Лиги наций, чтобы выслушать заявление представителей Франции и Бельгии—двух государств, против которых в первую очередь были направлены действия Германии, то, повидимому, положение для многих стран еще было неясно, ибо заслушав обвинения, пред'явленные Германии, совет отсрочил свои дальнейшие заседания. Только 17 марта, через 10 дней после расторжения локарнского договора Германией, мог взять слово представитель Советского Союза, нарком по иностранным делам М. М. Литвинов. Тов. Литвинову не нужно было десятидневного срока, чтобы занять твердую и ясную позицию по отношению к совершившемуся. Но эти 10 бесплодных дней, показавшие слабость и нерешительность защитников мира, не могли не найти отклика в соответствующих частях речи советского представителя.

Эта речь посвящена прежде всего констатации того, что есть. Точно установить то, что есть,—долг политического деятеля. Тов. Литвинов выполнил этот долг со свойственными ему ясностью и спокойствием. Он установил, что за время пребывания Советского Союза в Лиге наций, в третий раз Совет Лиги занимается разбирательством одностороннего нарушения обязательств, принятых на себя разными державами. В одном случае дело шло об Италии, в двух других случаях дело идет о Германии. Ныне разбираемый случай, когда Германия разорвала локарнский договор, является последствием первого, когда она аннулировала часть пятую версальского договора, ограничивающую германские вооружения. Этот случай представляется тем не менее особенно серьезным и ярким, ибо локарнский договор, добровольно заключенный Германией, содержал точные условия, при которых он мог быть признан недействительным. С этими точными условиями Германия не пожелала считаться. С великолепной иронией дал тов. Литвинов оценку аргументам, которыми Германия пытается доказать, что не она расторгла локарнский договор, а что это сделали другие. Тем, которые пытаются создать впечатление, что надо всерьез разобрать аргументы Германии, тов. Литвинов указывает, что «невозможно мыслить себе такой случай, когда такое государство заявит открыто, что никаких оправданий у него нет и что виновато только оно, и никто больше». На все попытки германского правительства прикрыть свое нарушение международных договоров, якобы имеющимся противоречием между франко-советским пактом о взаимной помощи и локарнским договором, тов. Литвинов ответил убийственной ссылкой на то место автобиографии Гитлера, в котором вождь германского фашизма высказывает убеждение, что Германия не может допустить существования в Европе, кроме нее, еще двух других сильных держав. Это место тем убийственно, что если даже допустить, что в книге г-на Гитлера имеется многое отвечающее лишь настроениям момента, то нельзя, принимая хотя бы на минуту всерьез Гитлера как политического деятеля, предполагать, что его основные взгляды [illegible] на политическое положение Германии, и на условия германской стратегии [illegible] ли зависеть от момента.

Германия, готовясь к войне, боится, что ей придется воевать на два фронта. Центральная мысль ее стратегии — создать условия, при которых она могла бы бросить все силы на одного защитника мира или по крайней мере создать такие условия, при которых, бросив против одного из них громадное большинство своих сил, она могла бы другого [illegible] удерживать от эффективного [illegible]ствия. Тов. Литвинов доказывает [illegible] мысли о необходимости для Германии [illegible]ализовать войну в условиях, которые Германия выдвигает на место расторгнутого ею локарнского договора. Ее предложения не только ухудшают все условия локарнского договора для Бельгии и Франции, но преследуют и дальнейшую цель [illegible] именно, диференцировав ненападение на [illegible]ну часть, получить свободу рук для расправы с другой частью».

Сказав то, что есть, тов. Литвинов откровенно и ясно указал на положение, созданное колебаниями некоторых держав, входящих в Лигу наций: «мы считаем, что нельзя бороться за мир, не отстаивая в то же время ненарушимости международных обязательств, в особенности таких, которые непосредственно касаются сохранения существующих границ, вооружений и политической или военной агрессии. Нельзя бороться за коллективную организацию безопасности, не принимая коллективных мер против нарушения международных обязательств. Мы не считаем, однако, такой мерой коллективную капитуляцию перед лицом агрессора, перед лицом нарушения договоров или коллективное поощрение таких нарушений и тем менее коллективное согласие на премирование агрессора путем принятия угодной и выгодной агрессору базы соглашения или других планов».

Отклонив, таким образом, попытки представить нерешительность в деле защиты коллективного мира за осторожность и предусмотрительность, тов. Литвинов предостерег от последствий такой политики для существования Лиги. «Нельзя сохранить Лигу наций, основанную на святости международных договоров, в том числе самого пакта Лиги, проходя мимо нарушения этих договоров или отделываясь словесными протестами и не принимая более действительных мер в защиту международных договоров. Нельзя сохранить Лигу наций, если она не будет выполнять своих собственных постановлений, приучит агрессоров не считаться ни с какими рекомендациями, ни с какими ее предостережениями, ни с какими ее угрозами. Такую Лигу наций никто не будет принимать всерьез. Резолюции такой Лиги станут только посмешищем. Такая Лига не нужна». Мы надеемся, что этот голос предостережения представителя Советского Союза будет услышан всеми державами, которые утверждают, что базируют свою международную политику на организации коллективной безопасности.

Обрисовав положение, созданное последними актами агрессии, тов. Литвинов перешел к вопросу о том, что делать. Он не отклонил переговоров, ведущих к выходу из создавшегося положения. «Мы стоим за международное соглашение,—сказал он,—которое не только упрочило бы существующие устои мира, но и, если возможно, создало бы новые. Мы стоим за участие в таком соглашении всех стран, которые этого желают».

Но «мы против того, чтобы переговоры велись на основе, которая дезорганизует ряды искренних сторонников мира и которая должна неизбежно привести к разрушению единственной межгосударственной политической организации—Лиги наций».

Решительно поддержав жалобу французского и бельгийского правительств, нарком по иностранным делам СССР заявил от имени советского правительства о его готовности принять участие во всех мероприятиях, которые будут предложены советом Лиги и локарнскими державами и будут приемлемы для других членов совета.

Речь тов. Литвинова произвела глубокое впечатление во всем мире, который чувствует, что за Литвиновым стоит громадная страна, искренно борющаяся за мир, но показавшая уже в прошлом, что она не знает страха. Лучшим доказательством значения речи Литвинова является тот факт, что германская фашистская печать не посмела, несмотря на спокойный и умеренный тон этой речи, передать хотя бы ее содержание. Ругань германской фашистской печати по адресу СССР, по адресу его народного комиссара по иностранным делам является только доказательством, насколько убедительно было выступление представителя Советского Союза. Никто в мире не может и не посмеет оспорить тех фактов, на которых базировал Литвинов свою оценку положения. Но и от его предостережений могут легко отмахнуться только те, которые лишь на словах стоят за коллективную систему безопасности, а на деле готовы от нее отказаться, как только им покажется, что это послужит их интересам. Советский Союз будет в этом кризисе оценивать действительную позицию каждой из великих держав на основе ее отношения к усилению коллективной безопасности в тот момент, когда под эту безопасность фашистской Германией заложена мина, предназначенная для взрыва слабого начала организации международного фронта борьбы за мир. Державы, интересы которых требуют защиты мира, в совокупности своей значительно сильнее, чем державы, готовящие войну за передел мира. Эти последние могут дерзать только потому, что они спекулируют на разобщении мирных держав, что они надеются одних прельстить миражем сепаратного мира, других же запугать угрозами нападения. Призывы и предостережения наркома по иностранным делам СССР служили одной цели—сплотить во всех странах те элементы, которые действительно хотят совместных действий держав, заинтересованных в сохранении мира.

(По передовой «Известий», перед. по радио).

Беседа товарища Молотова с господином Шастенэ

19 МАРТА 1936 ГОДА ПРЕДСЕДАТЕЛЬ СОВЕТА НАРОДНЫХ КОМИССАРОВ СССР ТОВ. В. М. МОЛОТОВ ПРИНЯЛ ГЛАВНОГО РЕДАКТОРА ФРАНЦУЗСКОЙ ГАЗЕТЫ «ТАН» г-на ШАСТЕНЭ.

Отклики на речь тов. М. М. Литвинова

Лондон, 17. (ТАСС). Речь тов. Литвинова была выслушана с напряженным вниманием. Как зал заседаний Совета, так и залы прессы были переполнены. Об огромном интересе, проявленном к слову представителя Советского Союза в настоящий напряженный момент, свидетельствует тот факт, что 250 экземпляров текста речи тов. Литвинова, разложенные в зале печати, моментально были разобраны.

После тов. Литвинова выступил представитель Чили, предлагавший передать вопрос о споре между Германией, с одной стороны и Францией и Бельгией — с другой, в Гаагский трибунал для выяснения юридической стороны вопроса о совместимости франко-советского договора с локарнским договором. После выступления представителя Чили, как уже сообщалось, заседание закрылось.

АНГЛИЯ

Лондон, 18. (ТАСС). Сегодня все газеты публикуют речь тов. Литвинова. Речь пространно передавалась также британской радиовещательной компанией.

Специальный корреспондент «Дейли телеграф», информирующий о сессии Совета Лиги наций, пишет, что речь тов. Литвинова явилась «сильнейшим из обвинений, выдвинутых против Германии европейскими государственными деятелями в последние годы». Корреспондент отмечает, что речь тов. Литвинова была выслушана с напряженным вниманием.

Вернон Бартлес в «Ньюс кроникл» пишет, что интерес к речи т. Литвинова был настолько велик, что, когда сотрудник советского полпредства появился в комнате журналистов с пачкой экземпляров речи, его «чуть не разорвали».

«Дейли телеграф» в передовой статье, посвященной речи тов. Литвинова, характеризует ее как «выдающуюся».

«Хотя Литвинов все время говорил с точки зрения его правительства, — пишет газета, — он в действительности передал чувство, об'единившее Совет Лиги наций. Лига наций, сказал он, должна умереть от своего собственного бессилия, если она пройдет мимо нарушения договоров или ограничится устным протестом. Все державы Европы—определенно против всяких санкций, которые приблизили бы войну, хотя бы на один месяц; однако, разрушить Лигу наций путем отказа от ясного долга, возлагаемого уставом Лиги наций, означало бы отказаться от всякой гарантии безопасности. Заявив о готовности СССР участвовать во всех мероприятиях, которые могут быть предложены в Совете Лиги наций и приняты другими членами Совета, Литвинов внес наиболее ценный вклад в дискуссию».

ФРАНЦИЯ

Париж, 18. (ТАСС). Вся французская печать придает исключительное значение выступлению советского делегата тов. Литвинова на сессии Совета Лиги наций. Не ограничиваясь подробными отчетами, газеты комментируют речь тов. Литвинова в многочисленных статьях.

Табуи в «Эвр» называет выступление тов. Литвинова наиболее значительным событием вчерашнего дня. Литвинов сумел, по словам Табуи, поразительным образом вскрыть природу предложений, сделанных Гитлером.

«Репюблик» пишет о речи тов. Литвинова, что она произвела сильнейшее впечатление той аргументацией, с помощью которой Литвинов вскрыл содержание плана Гитлера. «Пти журналь» особо выделяет замечание тов. Литвинова, что нельзя обеспечить существование Лиги наций, если она не будет осуществлять собственных решений.

«Речь Литвинова, произнесенная в Совете Лиги наций,—пишет Бургес в «Пти парижьен»,—заслуживает величайших похвал. Со своей обычной прозорливостью Литвинов обнажил в своей речи внешние покровы ложно миролюбивых обещаний Гитлера».

Как замечает Бургес, можно предположить, что германский посол Геш уклонился от представительства Германии в Совете Лиги наций для того, чтобы избежать «обличительных слов советского представителя».

АМЕРИКА

Нью-Йорк, 18. (ТАСС). Американская печать публикует на видном месте пространные сообщения о речи тов. Литвинова на сессии Совета Лиги наций.

«Нью-Йорк таймс» поместила полный текст речи тов. Литвинова.

ЧЕХОСЛОВАКИЯ

Прага, 18. (ТАСС). Вчерашнему выступлению тов. Литвинова на заседании Совета Лиги наций чехословацкая печать придает огромное значение. «Прагер тагеблатт», передавая речь тов. Литвинова, называет ее одним из крупнейших событий дня.

Газеты особенно выделяют те части из речи тов. Литвинова, в которых он говорил о маневрах Германии, прикрывающей свои агрессивные намерения против малых государств средней Европы, и о необходимости большей решительности и твердости со стороны Лиги наций в деле сохранения европейского и общего мира.

«Прагер тагеблатт» одновременно подчеркивает, что выступление Литвинова ни в коем случае не было направлено против германского народа, к которому как народы Советского Союза, так и народы других стран—членов Лиги наций, питают уважение и дружбу.

ИТАЛИЯ

Рим, 18. (ТАСС). Первые отклики итальянской печати на вчерашнюю речь тов. Литвинова в Совете Лиги наций не могут скрыть огромного впечатления, произведенного этой речью. Так, «Мессаджеро» пишет:

«Вся речь Литвинова была выслушана с живейшим интересом. Особенно интересна та часть его речи, где советский делегат подверг беспощадному анализу гитлеровские предложения».

Итальянская газета подробно излагает речь тов. Литвинова, которая занимает сегодня центральное место в международной информации всей итальянской печати.

«Литвинов,—указывает «Мессаджеро»,—осветил все эффекты положения в Восточной Европе, которое не слишком хорошо известно Англии».

Речь Литвинова, по мнению итальянской газеты, дала дискуссии в Совете Лиги наций направление, благоприятное Франции и Бельгии, и произвела впечатление на англичан.

«Во всяком случае,—пишет автор статьи в заключение,—выступление Литвинова дало понять Англии необходимость большей последовательности».

Другая итальянская газета «Пополо ди Рома» отмечая, что «Литвинов говорил на-чистоту», указывает на большое впечатление, произведенное на членов Совета Лиги наций анализом, которому подверг тов. Литвинов германские предложения.

ГЕРМАНИЯ

Берлин, 18. (ТАСС). Фашистские газеты с крайним недовольством отмечают вчерашнее выступление тов. Литвинова на открытом заседании Совета Лиги наций. При этом газеты позволяют себе резкие антисоветские выпады.

Кирхнер в «Франкфуртер цейтунг» в своей корреспонденции из Лондона указывает, что язык Литвинова «не позволяет изложить эту речь подробнее».

БЕЛЬГИЯ

Брюссель, 18. Газета «Пепль» характеризует выступление Литвинова как блестящую, грозную обвинительную речь против агрессивной политики Гитлера.

По словам газеты, эта речь разоблачает политику нарушения договоров и лицемерные «мирные» предложения Гитлера, в то время как он подготовляет войну. Газета отмечает, что в Лиге наций редко приходилось слушать столь откровенную речь.

А. О. НОВИЧКОВА.

СБЫЛАСЬ ЗАВЕТНАЯ МЕЧТА

Вернувшись из Москвы, куда я ездила за получением ордена, я сразу приступила к учебе. Ко мне прикрепили хороших преподавателей. Сейчас занимаюсь с 8 часов утра до 12 час. дня по русскому языку, с часу до 3-х изучаю комбайн, с 3-х до 5 часов изучаю трактор. Вечерами занимаюсь в политшколе. У меня очень большое стремление к учебе, теперь исполнилась моя заветная мечта. К уборке урожая думаю закончить за пятилетнее образование.

Весной буду работать на тракторе, буду внимательно следить за обработкой прикрепленного ко мне участка, для уборки урожая комбайном. Добьюсь на этом участке хорошей прополки.

Вместе с учебой, я хотела заняться ремонтом своего комбайна, но в дирекции МТС сказали, что нет запасных частей. Мне хочется как можно быстрее и лучше отремонтировать свой комбайн, а отсутствие запасных частей не позволяет мне это сделать. Дирекция МТС об'ясняет отсутствие частей недостатком денег.

Я прошу дирекцию МТС скорее достать запасные части.

Саша Новичкова.

Комбайнерка Мокроусской МТС, награжденная орденом «Знак Почета».

Моя работа по возвращении из Москвы

Больше двух месяцев прошло после того, как я вернулся из Москвы. Что же я сделал за это время?

За прошедшие два месяца я побывал во всех колхозах Мокроусского кантона и в девяти колхозах Гнаденфлюрского кантона. Я стремился сделать так, чтобы мои поездки дали больше пользы. Я давал простые и ясные ответы на все вопросы. Не было ни одного такого собрания, участники которого не взяли бы на себя конкретных обязательств. И что особенно характерно—это хороший сбор на собрания. Председатель колхоза имени Фрешера, например, заявил:

— Мне еще не приходилось наблюдать такого активного сбора колхозников на собрание. Как узнали, что на собрании будет выступать орденоносец, участник совещания передовиков урожайности, все как один явились на собрание.

Выезжая в колхозы для проведения собраний, я стремлюсь быть не только пропагандистом, но и организатором. В Миусской МТС я беседовал с директором тов. ДЕККЕР по вопросам подготовки к весне. Он сказал, что по всем вопросам подготовка к весне идет хорошо. Между прочим он указал, что готовятся квалифицированные кадры из молодежи. Я задал ему вопрос, есть ли у него запасные кадры трактористов, и кем он думает заменить трактористов, которые весной могут быть взяты на допризывную подготовку и вневойсковое обучение. Для Деккера этот вопрос оказался настолько неожиданным, что он обоими руками взялся за голову.

— Ты, Кочетков, меня ошеломил. Я совершенно упустил это из виду.

Я порекомендовал т. Деккеру организовать курсы по подготовке девушек—трактористок. Не знаю, организовал ли он эти курсы. Но скоро, как только установят мне телефон, обязательно проверю.

При моей помощи организованы и проводятся курсы трактористок в Калдинской МТС. Плохо то, что я никак не могу добиться от дирекции МТС снабжения курсов технической литературой. Курсантки не имеют учебников.

В 1936 году я обязался намолотить 2000 тонн зерна. Я думаю добиться выполнения обязательства за счет полной нагрузки машины и сокращения затраты времени на переездки с тока на ток. В прошлом году на переездки уходило больше суток. В этом году я думаю затрачивать на них не более 4-5 часов. Такая работа потребует хорошо квалифицированных людей, поэтому в ближайшие дни я подберу хороших людей себе в бригаду (а желающих со мной работать—много), начну их учить как надо по настоящему работать.

С каждым днем увеличивается количество комбайнов. И не далеко то время, когда вся уборка хлеба будет производиться комбайнами. Поэтому моя ближайшая задача и мое желание—стать комбайнером.

И. В. Кочетков.

Машинист-орденоносец Красавского колхоза, Мокроусского кантона, АССРНП.

Секретарю Обкома ВКП(б) тов. ВЕЛЬШУ Председателю ЦИК и СНК Немреспублики тов. ЛЮФТУ

1-ая республиканская научная конференция врачей шлет вам, боевым руководителям Республики НЕМЦЕВ ПОВОЛЖЬЯ, пламенный привет и горячее пожелание дальнейших успехов в области хозяйственного и культурного строительства НЕМРЕСПУБЛИКИ.

Научная конференция врачей заверяет Обком ВКП(б) и Правительство, что она приложит все усилия к тому, чтобы внедрить в практику повседневной работы всех врачей НЕМРЕСПУБЛИКИ новейшие достижения науки и поднять на еще более высокую ступень медобслуживание трудящихся нашей Республики.

Научная конференция врачей заверяет вас, что вопрос обезболивания родов, как новый мед, отдающий матери облегчение при родах, и выдвинутая постановлением Президиума ЦИК СССР задача полной ликвидации очагов малярии в нашей Республике, будут нами с честью разрешены и выполнены.

Президиум конференции.

Собрание партийного актива

21-го марта, в 6 час. вечера, в здании клуба физкультуры созывается собрание партактива Энгельской городской парт. организации.

ПОВЕСТКА ДНЯ:

Итоги третьего Пленума КПК при ЦК ВКП(б). Докладывает уполномоченный КПК по Саратовскому краю тов. ЯКОВЛЕВ.

ГК ВКП(б).

Обмен партдокументов

В Крайкоме ВКП(б)

САРАТОВ (по телеграфу). 15-го марта Бюро Крайкома заслушало сообщение о проверке работы по обмену партдокументов в ПИТЕРСКОМ, САЛТЫКОВСКОМ, АТКАРСКОМ, БАЛАШОВСКОМ, ЛОПАТИНСКОМ и КУРИЛОВСКОМ районах. Решением отмечены следующие недостатки в ходе обмена партдокументов:

1. Обмен партдокументов отрывается от задач под'ема и укрепления партийной работы, сводится к механической процедуре обмена документов.

2. Допускаются случаи огульного зачисления коммунистов в число пассивных, в связи с чем ряд коммунистов исключается из партии необоснованно.

3. Подготовка к обмену партдокументов в Салтыковском районе проведена неудовлетворительно.

4. Допускаются нарушения инструкции о порядке заполнения партдокументов, а также неряшливость в составлении регистрационных бланков.

Крайком ВКП(б) ПОСТАНОВИЛ:

1. Приостановить обмен партдокументов в Салтыковском районе.

2. Командировать зав. ОРПО тов. ФИЛЕЕВА и инструктора ОРПО тов. БЕЛЯЕВА в ЕРШОВСКИЙ и ИВАНТЕЕВСКИЙ районы для личного ознакомления со всеми исключенными.

3. Указать секретарям райкомов, канткомов и горкомов на недопустимость нарушения инструкции.

Жульнические проделки кандидата партии Беллендир

Трудно верить, но факт. В позапрошлом году Беллендир П. П. шесть месяцев не платил членских взносов. Согласно устава ВКП(б) он механически должен выбыть из партийных рядов. Но этого не произошло. Партком по сей день считает Беллендира кандидатом в члены партии? Почему это так? Видите-ли, ловкий Беллендир сам себя восстановил в партии и это ему не стоило большого труда! Он проставил в кандидатской карточке цифры членских взносов, попросил беспартийного Шиля и тот расписался за секретаря парткома.

Попутно заметим: при проверке партийных документов Добринский кантком не узрел никаких дефектов в партдокументе Беллендира. Возмутительный факт!

Жульнические проделки с партдокументом только дополняют и без того плохую характеристику Беллендира. Работает он трактористом в Гебельской МТС. Самая низкая норма выработки—это у Беллендира. Кто всех хуже относится к ремонту тракторов—это Беллендир.

Очевидно в кандидаты партии Беллендир попал случайно. Думаем, что Добринский кантком отнесется к этому не безразлично при обмене партийных документов.

А. Вербский.

Через час пришел руководитель...

В Палласовской школе, через день проводятся занятия вечерней совпартшколы железнодорожников. Более 15 коммунистов, комсомольцев и сочувствующих записались в совпартшколу, но еще ни разу не было, чтобы на занятия явились все курсанты.

Слушатели изучают историю ВКП(б) (по Кнорину), географию, математику и русский язык. Вот как проходило одно занятие.

9 марта. 7 часов вечера. В класс входит комсорг кантотделения связи тов. АБРАМОВА. У нее тетрадь, 2 карандаша и ручка, учебник по истории партии.

В 7 часов 20 минут пришел КУРЬЯНОВ, за ним ПЕРЧЕНКО. Садятся на парты. Через 5 минут пришли комсомольцы БЕРГ и ВЕРЕТЕННИКОВ, а через 10 минут староста школы (сочувствующий ВКП(б)—т. ШМЕЛЕВ, комсомолец КАМКОВ и коммунист СЫРОВ.

В комнате холодно, почти темно. Свету мало. В 7 часов 45 минут принесли две керосиновых лампы и поставили на передние парты. Слушатели, не раздеваясь, усаживаются вокруг света.

—«Таня, ты дай мне на-сегодня карандаш и дай я спишу у тебя задачи на дроби,—упрашивает Перченко.

Этим начинается разговор совпартшкольцев. Сыров удивляется:—«Почему вы сегодня учебник истории захватили?!! В это время сообщают, что учительница русского языка—КАРАНДИНА приходила и снова ушла, сказав:

«Не вывесили расписание? Так я ничего не знаю». «Значит 2 часа пропали»—заговорили курсанты. Пришлось «выручать»...

Слушатели с радостью согласились обсудить беседу т. СТАЛИНА с Рой Говардом.

Через час пришел руководитель по истории партии т. БЕРЗОН и сообщил, что по предложению политотдела РУжд школа сегодня должна обсудить беседу тов. СТАЛИНА с Рой Говардом.

Вл. Часник.

Республиканское совещание рабочих-стахановцев совхозов

Совещание подтверждает, что совхозы Немреспублики сильно отстали с подготовкой к севу. Тракторный парк в совхозах, особенно в свиноводческих, основная тягловая сила. Трактора решают успех работы совхозов. Но, несмотря на наступление весны, совхозы не отремонтировали еще полностью тракторный парк. Животноводческие совхозы отремонтировали тракторы на 79 процентов, а свиносовхозы на 71 процент. Совхоз № 96 отремонтировал трактора—на 46 проц., совхоз № 97—на 69 проц., совхоз № 594—на 23 проц., № 598—на 43 процента.

Не лучше дело обстоит и с ремонтом сеялок. Совхоз № 97 из 14 сеялок отремонтировал ОДНУ!.. Совхоз № 595 не отремонтировал еще 6 сеялок. Аналогичное положение и в других совхозах.

Причина неподготовленности машин к весеннему севу заключается в том, что многие директора совхозов не организовали рабочих на быстрейшее выполнение этих задач. Они не организовали стахановское движение на ремонте, не создали рабочим нормальные культурно-бытовые условия. Не мало еще—безответственности. Директора совхозов №№ 596 и 97 отправили трактора в межсовхозную мастерскую и не заглядывают туда, не интересуются тем, как идет ремонт их тракторов.

20 марта на утреннем заседании республиканского совещания, выступавшие рабочие рассказывали о своей работе, о своих достижениях, беспощадно критикуя имеющиеся недостатки работы и руководства в совхозах.

За 3800 литров молока от каждой коровы

Речь тов. РОГОЖИНОЙ, доярки совхоза № 99

Я работаю дояркой—скотницей в совхозе № 99 с 1933 года. Про 1933 год я говорить не буду, ибо тогда индивидуального учета получаемого молока от коров не было. В 1934 г. я надоила от каждой коровы в среднем 1300 литров. В 1935 году я надоила от тех-же коров в среднем по 2600 литров на каждую. Я даю обязательство надоить в 1936 году в среднем от каждой коровы 3800 литров.

Повышение количества продукции во многом, конечно, зависит от породы коровы. У нас коровы казахской породы, но доим мы голландским методом,—коров моем, производим перед дойкой массаж вымени. Нужно уметь подойти к корове, узнать ее характер, любовно обращаться с каждой коровой, тогда она повысит удой молока. У нас проводится зоотехминимум, но экзамена я еще не сдала. Занятия у нас бывают 3 раза в месяц, руководит ими зоотехник. Есть у нас книги по животноводству и по ветеринарии.

Я заверяю участников совещания, что в 1936 году надою от каждой коровы в среднем не менее, чем по 3800 литров.

КАК МЫ ДОБИЛИСЬ ЛИКВИДАЦИИ ОТХОДА ТЕЛЯТ

Речь тов. ПОЛБЕКОВА (совхоз № 103)

Товарищи, разрешите мне передать вам от ударников животноводства совхоза № 103 пламенный привет! (Аплодисменты).

Я в этом совхозе работаю 6 лет. В 1934, 1935 г. г мы имели большой отход телят. Теперь я имею 110 голов молодняка и всех сохранил, нет ни одного больного теленка.

Раньше мы имели большой отход молодняка потому, что условия у нас были не такие, как в нынешнем году. Поили из одного ведра 15—20 телят. При такой пойке попадала пыль и грязь, а ведь за маленьким теленком нужен уход как за маленьким ребенком.

Сейчас мы имеем специальное родильное отделение, где происходит отел коров. Имеем также специальную сушилку, где теленок после рождения сутки просушивается.

Сразу-же после рождения теленка, мы применяем нормы в кормлении.

Как мы воспитываем телят? Мы даем 6—7 раз в день по 0,3 литра молока в каждый раз. Чистку телят производим два раза в день и два-же раза в день дезинфицируем клетку, где находится теленок. Один раз в день моем телят. Мы установили такой порядок: кроме бригадира и телятницы никто не имеет права заходить к телятам.

Но есть у нас и недостатки. Например, с посудой, с устройством телятников. Мы имеем пол в телятниках, но не имеем потолка. Был недостаток в посуде, но при помощи начальника политотдела теперь имеем для каждого теленка специальную посуду с соской. Родильное отделение у нас расчитано на 22 коровы.

У нас каждая телятница соревнуется с телятницей, а результаты соревнования проверяются в каждую десятидневку.

Сейчас отел у нас идет круглый год. В прошлом году массовый отел начался в январе месяце, а специальной телятницы не было. Коровы и телята стояли вместе. Молоко приходилось давать недогретым, мы старались сохранять его температуру, завертывая ведра с молоком тряпками. Но все-же молоко теряло свою температуру, а подогревать его было негде.

Теперь я получаю молоко и измеряю его температуру градусником. Молоко я даю телятам в 36—37—38 градусов. В прошлом году у нас таких условий не было.

Я считаю и надеюсь, что в этом году у вас совершенно не будет отхода.

В совхозе я стою на первом месте потому, что у меня совершенно нет никакого отхода.

Вопрос с места: Ты сам стахановец или нет, знаешь-ли, что значит быть стахановцем и помогает-ли тебе политотдел?

ПОЛБЕКОВ: Да, я стахановец. Политотдел много помогает в моей работе.

ДЕКАДА ПРОВЕРКИ ГОТОВНОСТИ К СЕВУ

ЧТО СКРЫВАЕТСЯ ЗА ВНЕШНИМ БЛАГОПОЛУЧИЕМ

На вопрос—как идет подготовка к весеннему севу—председатель АХМАТСКОГО колхоза «Факел революции», УГЛАНОВ, заявил:

— Подготовка идет хорошо. Мы поставили перед собой задачу в этом году получить урожай по яровым культурам не ниже 13,5 центнеров, по ржи—10,5 центнеров. Семена у нас есть—все чистосортные, половина из них уже протравлена. Инвентарь тоже подготовлен. Лошади средней упитанности. Готовим полевые станы, ясли, готовим квалифицированные кадры. Весь сев зерновых намечаем провести в 9 дней. В общем у нас почти уже все готово, имеются только небольшие недоделки, например, не закончено строительство тракторных будок.

На первый взгляд кажется, что колхоз готов вступить в борьбу за высокий урожай. На самом же деле в колхозе есть ряд вопиющих безобразий, несвоевременное устранение которых может привести к полному срыву сроков сева и выполнения агротехнических правил в обработке почвы.

— Каким образом вы думаете обеспечить проведение сева зерновых в 9 дней? Сколько тракторов, тягла, людей будет работать в первый день сева на боронбе, сколько—на севе? Не будет ли у вас разрыва между боронбой и севом?

На эти вопросы не дали ответа ни председатель колхоза УГЛАНОВ, ни парторг колхоза СЛУГИН.

— Видите-ли, у нас производственный план составлял агроном МТС ВОЙТЕНКО, без него трудно ответить на эти вопросы—заявили они.

До настоящего времени ни одна бригада колхоза не имеет рабочего плана, ни один бригадир полеводческой бригады точно не знает, где, какой колхозник будет использоваться во время сева, за исключением людей, прикрепленных к тракторным бригадам.

Полная и совершенно недопустимая неясность в вопросе закрепления семенных участков за бригадами. Большинство бригадиров не знают еще своих участков земли. Есть и такие случаи, когда бригадиры не знают за сколько центнеров урожая колхоз в целом борется в 1936 году.

Бригадир первой полеводческой бригады АЛЕКСАНДРОВ А. К. не знает, какое количество тракторных сеялок будет работать в бригаде. С бригадиром тракторной бригады он еще не имел никакого разговора о том, где и сколько будет работать тракторов.

Бригадиры полеводческих бригад и инспектор по качеству до настоящего времени не прошли никаких агротехнических курсов и не обучаются в агротехническом кружке. Ни один из них не имеет намеченных конкретных мероприятий по повышению урожайности. Как же они будут руководить выполнением агро правил, когда сами не знают их?

Сеяльщик—главная фигура в весеннем севе. От того, насколько знает свои обязанности сеяльщик, как он будет работать, зависит повышение урожайности. Председатель колхоза Угланов заявил, что есть 23 сеяльщика, вполне подготовленные к работе. Как будто бы все в порядке. Но это только с внешней стороны. Качеством подготовки сеяльщиков никто не интересовался. В результате они не знают самых элементарных правил высева. Для ясности достаточно привести разговор с сеяльщиком тракторной сеялки ЗРЯЧЕВЫМ Николаем Ивановичем.

— Сеять буду второй год,—говорит Зрячев,—в этом году буду засевать по 15 га в смену дисковой сеялкой.

— Где вы учились, знаете-ли вы как управлять машиной?

— Знаю по опыту прошлого года. Хотя и в этом году я, как прицепщик, был на курсах в МТС, там нас должны были учить как управлять сеялкой, где, сколько надо высевать на гектар, на какой почве, но ничего этого там не было. Курсы распустили из-за того, что сняли с работы механика. Я думаю в этом году высевать на лучшей и хорошо обработанной почве поменьше, так как тут все зерно взойдет, а где земля похуже—сеять буду семян побольше.

Зрячев высказал полное непонимание в диференцированных нормах высева. Повышенные нормы высева должны применяться на хорошо обработанной и лучшего качества почве, способной обеспечить больше растений, а Зрячев считает наоборот. Может-ли он при таких рассуждениях добиться высокого урожая на своих участках?!

В подготовке семян также большие недостатки. Половина семян еще не протравлена. Не завезены химикаты для протравливания остального количества семян. Нехватает 12 центнеров семян сорго.

В тракторных бригадах подготовка идет не лучше, чем в полеводческих. Никакой увязки в подготовке к севу между бригадирами тракторных бригад с полеводческими нет.

Без крепкой трудовой дисциплины колхозников нельзя добиться хорошего качества работы, а следовательно и повышения урожайности. И теперь, когда до сева остались считаные дни, казалось бы, трудовая дисциплина в колхозе должна быть особенно крепкой. Но нет этого в Ахматском колхозе. Здесь не редки случаи отказа от работы. Например, колхозник Надежин В. И., из второй бригады, 17 марта не пошел работать на ферму. Тракторист Надежин В. Н. не посещает курсы, не готовится к работе, заявляя, что, „готовиться к весне еще рано, успеем"... Бригадир полеводческой бригады Александров систематически пьянствует.

Для того, чтобы добиться укрепления трудовой дисциплины, нужна большая массовая воспитательная работа с колхозниками, а ее нет. Вся работа партийной группы, руководимой парторгом Слугиным, заключается в формальном обсуждении руководящих решений.

Задача руководителей колхоза и МТС, оставшиеся дни до начала к севу использовать в напряженной работе по устранению недостатков в подготовке к севу. Надо понять, что не обязательствами, а только конкретным делом можно добиться повышения урожайности.

Ф. Селиванов.

Всесоюзная стахановская декада на Уральском отделении

За 20-е марта.

	План.	Выполн.	Проц.
Погрузка (ваг.)	108	265	245,4
Выгрузка (ваг.)	130	185	142,3
Рабочий парк (ваг.)	480	955	199

В пятый день (19 марта) всесоюзной стахановской декады на Уральском отделении РУжд погружено 220 вагонов, план выполнен на 200,3 процента. Оборот вагона составил 1,95 суток при норме 1,4. Техническая скорость доведена до 28 клм. против 25,8 по норме, коммерческая—21, при норме 20; эксплоатационный оборот паровоза составил 19,9 клм. при задании—19,1. Пассажирские поезда проследовали по расписанию на 75 проц., товарные на 94,7.

В этот день хорошо работала станция Пристань—Волга; благодаря умелой распорядительности дежурного по станции Чегерева, ударной работы весовщика Рузкина и всего коллектива работников план погрузки станция выполнила на 220 проц., сократив простой вагонов до 11 часов при норме 12.

Станция Покровск (начальник т. Жук) план погрузки выполнила на 153 проц.; дежурный по станции Алефиренко обеспечил отправление поездов на 100 процентов по расписанию, составитель Митин формировал поезда за 35 минут при норме в 1 час.

Работники станции Анисовка: дежурный по станции Бондаренко, составитель Самсонов, сцепщик Мартыненко, стрелочники Демин и Зинченко, по-стахановски организуя работу своей смены, формировали поезда за 45—50 минут, при норме 1 час 20 минут; все поезда отправили по расписанию на 100 процентов.

Станция Красный Кут (начальник т. Кошелев), смена дежурного по станции Соколинского план погрузки выполнила на 275 проц., все поезда отправлены по расписанию.

В этот день регулировкой движения поездов хорошо командовали: по отделению диспетчер Дудников, обеспечением поездов паровозами—диспетчер Мартышкин и вагонный диспетчер Греков.

Стахановцы вагонных мастерских показывают образцы высокой производительности труда: токарь Головко, работая на двух станках, выполнил норму на 278 проц., кузнец Полуектов—на 188 проц., Мищенко—на 262 проц.

Машинист—кривоносовец Покровского депо—Гофман на своем паровозе № 715 провел поезд № 832 весом в 880 тонн и увеличил техническую скорость до 37,8 клм. при норме—27,3; к месту назначения приехал с нагоном времени на 30 минут. Бригада комсомольского паровоза № 887 (машинист Бородин, помощник Коваленко) провели поезд № 876 весом в 900 тонн (норма 770) и довели техническую скорость до 37,1 клм., нагон времени в пути составил 1 час 12 минут.

Стахановцы-кривоносовцы Уральского отделения изо дня в день перевыполняют нормы, установленные на стахановскую декаду. Задача руководителей хозяйственных и партийных организаций всех служб отделения состоит в том, чтобы опыт лучших передавать отстающим, подтягивать отстающие участки и добиться выполнения всех измерителей по отделению в целом и по каждому участку в отдельности.

Значительно повысилась производительность труда

В первой половине марта на фабрике им. Самойловой проходила стахановская пятидневка, которая дала значительное повышение производительности труда.

В стахановскую пятидневку рабочие первой смены подготовительного цеха выполнили свое задание на 116 проц., рабочие второй и третьей смен этого же цеха план выполнили на 105 проц. Такие же показатели дал и крутильный цех.

Первая смена прядильного цеха в среднем за пятидневку выполнила план на 101,5 проц., вторая смена на 102 проц. Весь цех выполнил план на 102 проц.

Образцы [illegible] эту пятидневку дали с'емщицы Михель и Царева. Михель выполнила задание на 208 проц., с'емку проводила за 4 мин. вместо 1 мин. 48 сек. по норме; с'емщица Царева выполнила задание на 2[illegible] дней. Обе с'емщицы совершенно изжили брак в своей работе.

Крутильщица Дуся Лысенко [illegible]полнила свое задание на 119,6 проц., [illegible]ванова — на 109,7 проц.; тростильщицы: Данилова, Васильева, Эккель М. выполнили план стахановской пятидневки до 112 проц., Шилина на 118 проц.

В стахановскую пятидневку без брака работали ватерщицы: Шемалева А. И., Пономаренко. Бригады старшего подмастерья тов. Пшеничного и младшего подмастерья тов. Миронова план стахановской пятидневки выполнили на 102,7 проц. Бригады Соловьева и Гринемайер выполнили программу на 108 проц.

И. КОВАЛЕНКО.

Парторганизация отвечает за поведение коммуниста

Партия Ленина—Сталина, пользующаяся беспредельным авторитетом в миллионных массах трудящихся, твердо и неуклонно ведет страну к построению полного социалистического общества. Уже сейчас у нас общественная собственность является основной формой собственности и все народное хозяйство — социалистическим. И с этой точки зрения мы уже решили главную задачу второй пятилетки—ликвидацию классов в нашей стране. За один только 1935 год поднялись с самых низов, пришли в движение новые могучие отряды строителей социализма; родилось и ширится стахановское движение, которое „подготовляет условия перехода от социализма к коммунизму" (Сталин).

Укрепление основ социалистической собственности, ликвидация классов, рост сознательности трудящихся масс—все это позволяет развернуть до конца советский демократизм и привлечь всех трудящихся страны к активному участию в строительстве и укреплении нашей великой родины. Уже в этом году будет принята новая конституция, над которой работает комиссия под личным руководством товарища Сталина. Один этот факт свидетельствует о кровной, живой и самой близкой связи нашей партии с народами Советского Союза.

Величайшие перспективы и новые грандиозные задачи социалистического строительства пред'являют к партии, являющейся высшей формой классовой организации пролетариата, более высокие требования. Товарищ Сталин не раз подчеркивал, что большевикам должны быть свойственны исключительное хладнокровие, трезвость скромность в оценке своих собственных успехов. Эти качества, украшающие большевика, особое значение приобретают теперь, в условиях развертывания советского демократизма и повышения роли партии и ответственности коммунистов за судьбы нашей страны.

Все это, в свою очередь, требует быстрейшего закрепления результатов проверки партийных документов, решительного под'ема всей партийной работы и прежде всего дальнейшего развития внутрипартийной демократии, усиления революционной бдительности и соблюдения строжайшей партийной и государственной дисциплины каждым коммунистом.

С этой точки зрения огромный смысл приобретают опубликованные вчера в «Правде» решения пленума Комиссии Партийного Контроля, утвержденные ЦК ВКП(б), «О работе партколлегий КПК и порядке наложения партийных взысканий на членов и кандидатов ВКП(б)».

В чем основной смысл этих решений? В том, что они со всей большевистской прямотой вскрывают крупнейшие недостатки партийной работы во многих организациях, приведшие к забвению основных положений устава партии, особенно к нарушению внутрипартийной демократии, ослаблению классовой бдительности и партийной дисциплины. В том, что они являются важнейшим документом, определяющим пути и способы коренного улучшения внутрипартийной работы, подымают значение первичных партийных организаций и чувство ответственности каждого коммуниста. Наконец, они еще раз напоминают, что основной метод руководства в партийной работе был и остается метод убеждения.

Все эти указания приобретают чрезвычайно важное значение потому, что, несмотря на грубейшие политические ошибки Саратовского крайкома, отмеченные специальным постановлением Центрального Комитета в июне прошлого года, во многих партийных организациях продолжалась практика голого администрирования, массовых репрессий и нарушения внутрипартийной демократии.

Такая совершенно неправильная, вредная практика, чуждая духу большевизма, приводила к тому, что часто партийные взыскания из средств укрепления партийной и государственной дисциплины превращались в формально-бюрократическую меру.

Далее, такая практика нередко приводила к тому, что в рядах партии оставались не разоблаченными примазавшиеся, разложившиеся и враждебные люди, в то же время многие партийные организации продолжали огульное и массовое наложение взысканий на членов партии по всякому малозначительному поводу, подчас ничего общего не имеющему с нарушением партийной дисциплины.

Наконец, эта вредная практика приводила к тому, что проступки коммунистов разбирались преимущественно на узких заседаниях партийных комитетов и тем самым принижалось воспитательное значение взысканий и утрачивалась ответственность первичных организаций за поведение своих членов и кандидатов партии.

Нечего и говорить, что подобная практика прямо нетерпима в нынешних условиях, когда решительно ставится вопрос о под'еме внутрипартийной работы, об усилении роли и активности каждого коммуниста, о внимании к людям.

Партийные взыскания являются могучим средством большевистского воспитания коммунистов. Но таким средством они могут быть только в том случае, если каждый проступок обсуждается не в узком кругу людей, а в коллективе—на партийном собрании, если в оценке этого поступка участвует вся первичная организация и несут ответственность за принятое решение все коммунисты.

Исключить из партии, вынести выговор—это дело легкое. Здесь немногое требуется от партийного руководителя. Но, чтобы коммуниста, допустившего ошибку, перевоспитать, научить, убедить, чтобы на примере данного проступка поднять ответственность всех коммунистов, тут требуется большая и кропотливая работа. Надо быть твердым и беспощадным ко всем врагам партии, к двурушным и злостным нарушителям дисциплины, но надо проявлять величайшее внимание и заботу к тем коммунистам, которые, будучи преданными партии, допустили ту или иную ошибку. В отношении коммунистов, которые совершили проступки случайно, или, например, благодаря политической незрелости, могут применяться „такие меры партийного воспитания и укрепления дисциплины среди членов партии, как терпеливое товарищеское раз'яснение совершенной членом партии ошибки, предупреждение его, вынесение ему общественного порицания и т. д.". (Из резолюции пленума КПК).

Отсюда совершенно понятно, в какой огромной степени вырастает роль первичных партийных организаций и их общих собраний.

Нужно помнить, что основой нашей партии являются первичные партийные организации и что в центре партийной работы должен быть коммунист. Борясь за линию и лозунги партии, каждый руководитель ко всему должен подходить прежде всего как организатор людей, коммунистов. Знать людей — значит знать их работу со всеми ее противоречиями и трудностями, видеть болезни в зародыше и предупреждать их.

Наша страна, решительно преодолевая пережитки капитализма в экономике и сознании людей, поднявшая человека—этот самый ценный капитал социализма — на недосягаемую высоту, идет навстречу новой конституции, которая до конца развернет советский демократизм. Это обязывает партию совершенствовать все инструменты организации и воспитания широчайших масс и прежде всего коммунистов.

Большевистская партия, выпестованная Лениным и Сталиным, является выразительницей самых высших идеалов человечества. Она идет во главе победоносного движения миллионов строителей социализма. Она беспощадна ко всем врагам, ко всему, что мешает и тормозит быстрейшее осуществление великих исторических задач. В то же время она упорно и терпеливо взращивает, воспитывает и формирует испытанные и проверенные большевистские кадры, роль и значение которых с каждым днем увеличиваются.

(Передовая «Правды» за 18 марта).

Против извращений устава сельхозартели

Сталинский устав колхозов есть незыблемый закон колхозной жизни. Нарушать его, значит нарушать линию партии, нарушать партийную и государственную дисциплину.

По Иловатскому кантону не изжиты еще нарушения устава.

Колхоз «Коллективист» (с. Иловатка), «Красный партизан», «Большевик» (село Красный Яр), «Путь Ленина» (с. Хомутинка) и другие, совершенно не распределили грубые корма на трудодни.

В колхозе «Ворошилов» — с. Потемкино, в «Коллективисте», да и в других колхозах продавали мясо, с.-х. продукты, а получаемые деньги в банк не сдавали, расходовали на нужды колхоза. Таких денег израсходовано около 26600 руб.

В колхозе «Красный партизан» село Иловатка) беременных женщин освобождали от работы только после родов, тогда же и начисляли трудодни.

По кантону в колхозы вновь принято около 100 колхозников, но вступительные взносы с них не взимались.

Можно было бы привести еще ряд фактов нарушения сталинского устава с.-х. артели. Произведенной проверкой по всему кантону все эти факты подтверждены. Принято специальное решение бюро КК ВКП(б), которое обсуждалось среди колхозников.

Кантонное земельное управление обязано систематически проверять выполнение устава с.-х. артели, добиваясь того, чтобы устав на деле осуществлялся в колхозах по-большевистски.

И. Якунин.

Враги пробрались в колхоз

Кушумский колхоз все годы был передовым в Мокроусском кантоне. Но в 1936 году колхоз стал одним из отстающих. Причина та, что в колхозе окопались враждебные элементы. В 1935 году в колхоз принят кулак-лишенец Трофимов Григорий Константинович. На место снятого с работы бригадира Коваленко В. Е., поставили кулака Музалевского П. И., имевшего паровую молотилку, маслобойный завод в прошлом активного врага советской власти. Конюхом поставлен бывший стражник Дементьев С. С. Он в 1929 году раскулачивался и неоднократно подвергался аресту за антисоветскую работу. В угоду кулакам «работает» ярая подкулачница Токарева Е. Ф. Она судилась за спекуляцию и систематически срывала хлебозакупки. Это она настаивала принять в колхоз кулака Трофимова.

Всеми делами руководит Музалевский Петр (тракторист) — сектант, из кулацкой семьи. Вместе с кулаками Трофимовым Гр. К. и Музалевским П. И., он был осужден за воровство колхозного хлеба на 2,5 года лишения свободы. Музалевский на-днях добился перед дирекцией Мокроусской МТС снятия с тракторных курсов бедячки Горлачевой Лидии. По его рекомендации на курсы послали дочь лишенца (его племянницу) Музалевскую З. П. Под влиянием Музалевского находятся председатель колхоза Швецов И. А. и член правления Трушев, которые вместе с ним пьянствуют. Давно пора бы Мокроусским кантонным организациям навести большевистский порядок в Кушумском колхозе.

Антонов.

НЕТ ПОМОЩИ СТАХАНОВЦАМ

Директор Урбахской МТС Книппенбергер и главный механик Кун в ремонтной мастерской бывают редко. Они относятся к делу спустя рукава. В начале ремонта было достаточно запасных частей, но Кун организовал дело так, что ремонт закончили в первую очередь те бригады, которые теперь переходят в новую МТС, так как и сам Кун имеет большое стремление перейти в эту МТС.

Теперь, добившись своего, он больше почти не показывается в мастерской, отдает распоряжения о выполнении ненужных работ.

У меня были такие случаи: Кун велел мне заливать подшипники, несмотря на то, что изложницы никуда не годились. В результате на одной стороне подшипника образовался слой баббита толщиной в 5-6 миллиметров, что недопустимо. Я протестовал, но пришлось подчиниться. Через некоторое время эти подшипники пришлось мне переделывать.

Во всех этих переделках (их было много) я справлялся со своей работой только благодаря стахановским методам. Если бы не помехи, которые создают директор Книппенбергер, механик Кун и помощник механика, мы могли бы достигнуть гораздо большего.

В отношении развития стахановского движения у нас форменная спячка. Ни чего не делается для того, чтобы по-настоящему организовать стахановское движение. Я знаю, что в нашей мастерской есть не мало людей, которые хотят стать стахановцами, но они не имеют никакой поддержки. В начале ремонта я об'явил себя стахановцем и работал по крайней мере за троих по сравнению с 1935 г. Но я не получаю помощи, рабочее место организовано плохо: нехватает инструментов и материалов. Также обстоит дело и с другими стахановцами. Рабочий, придя в мастерскую, должен часами бегать, прежде чем он находит работу, или же он вовсе ничего не делает. Получается так, как будто бы нет работы. Но работы достаточно, только нет правильной расстановки сил, потому и получается так, что многие по целым дням ничего не делают. Вот почему мы отстали с ремонтом тракторов.

Стахановец Урбахской МТС **Виттенберг Готлиб Карлович.**

Массовый сбор удобрений

Подготовку к стахановской весне этого года колхозы ознаменовали массовым сбором местных удобрений. По сведениям Наркомзема Союза, к 10 марта на поля вывезено 251.126.000 возов навоза — 99 проц. весеннего плана. Никогда еще колхозы не заготовляли столько местных удобрений. В прошлую весну, например, поля получили в 2 раза меньше навоза — 117.177.000 возов.

Многие республики, края и области удвоили и даже утроили заданную норму.

Лучше организовать советскую торговлю

Первая декада стахановского месячника в государственной торговле Немреспублики помогла отдельным торгующим организациям Немволгторга улучшить обслуживание потребителей. Зельманское отделение Немволгторга (директор тов. Рудель) за первую декаду выполнило план товарооборота на 126,6 проц., продав товаров на 116.013 рублей вместо 91.700 рублей по плану.

Бальцерское отделение (директор тов. Дитрих) выполнило свой план на 102,3 процента.

По инторгу на 10 марта план товарооборота первого квартала выполнен на 78,3 проц. Заведующий магазином № 3 тов. Цитель А. И. на 11 марта дал 93 проц. квартального плана. Лучшие продавцы инторга Кобзаренко Валентина, Герман Николай, продавец мануфактурного отделения магазина № 2 горторга Рамих, Краюшкин, Мизякина в свою смену выполняют задание от 200 до 400 проц. Заведующий магазином № 13 тов. Дасаев за стахановскую декаду обслужил 64 стахановца, которым он доставил на дом всевозможных товаров на сумму 2720 рублей.

Но тем не менее стахановская декада в госторговле АССРНП проходит плохо. Много разговоров, мало конкретных дел. Можно ли назвать это стахановской декадой, когда план товарооборота первого квартала под угрозой невыполнения.

Краснокутское отделение Немволгторга (директор тов. Харламов) дало за декаду всего 20,5 проц. мартовского плана. Харламов срывает стахановский месячник, он отказывается от таких товаров, как чайная посуда, в тот момент, когда население Красного Кута нуждается в этом товаре. По вине Харламова на 13 марта Краснокутское отделение только на 50 проц. выбрало свои фонды по хлопчато-бумажным тканям.

Магазин № 3 Энгельского отделения Немволгторга с 1 по 10 марта, собрав от стахановцев 80 заявок на товары, ни одну заявку не выполнил своевременно.

Из 99 имеющихся в системе Немволгторга магазинов, на 15 марта 29 магазинов совсем еще не включились в стахановский месячник. Эти магазины тянут назад всю систему, а руководители Немволгторга бездействуют. Недаром за первую декаду Немволгторг выполнил свой план товарооборота только на 77,5 проц.

В г. Энгельсе, а также и в отделениях Бальцера, Зельмана, Красного Кута часто не бывает в продаже таких товаров, как соль, сахар, кондитерские изделия, папиросы и хозяйственное мыло. Этого, повидимому, не замечает республиканская контора, ее директор Шрейдер.

Плановик Немволгторга Вразовский заявляет, что основная причина невыполнения плана товарооборота кроется в плохой организации хлебной и фуражной торговли. Это тоже верно. Но почему же не устраняются эти безобразия?

25 февраля на первом республиканском совещании государственной торговли руководители Немволгторга торжественно клялись, что они в стахановский месячник обеспечат выполнение квартального плана к 25 марта. Но первая мартовская декада со всей очевидностью показала, что слова эти не подтверждаются большевистскими делами.

Горячев.

НА БОРЬБУ С МАЛЯРИЕЙ

Многим малярия, на первый взгляд, кажется не такой уж страшной болезнью, так как она не дает непосредственно большой смертности. Но малярия страшна тем, что, возникнув в определенном месте, она там держится, если с ней не борются, годами, постепенно подтачивая здоровье и силы населения. Часто из-за небрежного отношения к лечению, малярия переходит в хроническую форму, которая делает человека слабым, хилым и легко восприимчивым к разным другим заболеваниям (туберкулез легких, воспаление почек и т. д.).

Экономический ущерб станет ясным, если учесть, какие длительные прогулы по болезни вызывает малярия и как она снижает производительность труда.

Ясно, что с малярией надо вести серьезную борьбу. Эта борьба должна проходить путем обследования, организации лечения больных, уничтожения заболоченности, проведения нефтевания и опыления, засечивания жилых помещений.

Но проведение всех мероприятий не по плечу одной лишь малярийной станции. Какова в этом деле роль хозяйственных и профсоюзных организаций, колхозов, совхозов, МТС и предприятий — ясно указано в постановлении СНК СССР от 20 мая 1934 г. и в постановлении СНК АССРНП от 23 января 1936 года. Эти решения правительства требуют от советских и хозяйственных организаций включения средств на противомалярийные мероприятия, предоставления рабочей силы для проведения противомалярийных работ, проведения мелких осушительных работ на территории населенных пунктов, предоставления транспорта, тары для перевозки нефти для нефтевания и т. п.

К сожалению, истекший 1935 год показал нам, как плохо относится большинство хозяйственных организаций к возложенным на них обязанностям по борьбе с малярией. Приобретенные малярийной станцией марля и полога остались в большом количестве невыкупленными. Металлическая сетка и марля нередко расходовались на другие нужды. Транспорт, тара и рабочая сила, как правило, не предоставлялись.

1936 год начался не лучше. Несмотря на разосланные горздравом напоминания о составлении смет на противомалярийные мероприятия, до сего времени ни один сельсовет, ни одно предприятие не представило своей сметы или хотя бы заявки на необходимый материал.

В постановлении ЦИК Союза о советском, хозяйственном и культурном строительстве АССР немцев Поволжья написано:

«В ближайшие месяцы совместно с Наркомздравом РСФСР разработать и обсудить на сессии ЦИК АССР немцев Поволжья план мероприятий по полной ликвидации малярийных очагов и проведения в связи с этим гидротехнических работ как органами республики, так и местной общественностью».

Вся общественность нашей республики должна помочь органам здравоохранения выполнить эту задачу.

Заведующий Энгельской малярийной станцией, врач **Шпомер.**

Фото Шмерлинга. (Союзфото)

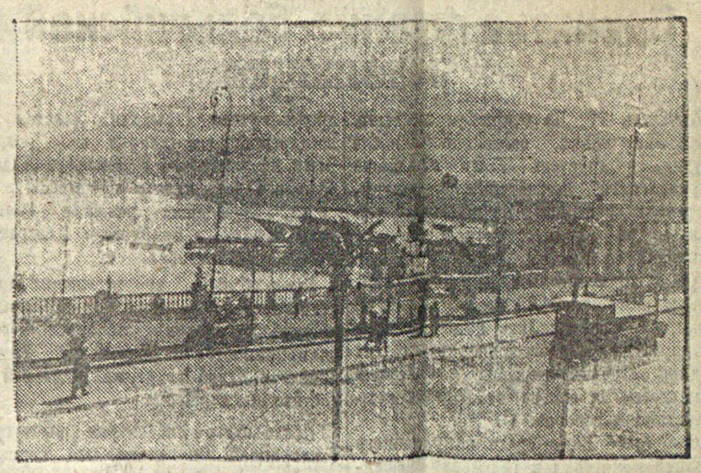

К 15-летию Аджарской АССР. На снимке: вид на набережную и порт Батума, столицы Аджарской АССР.

15-летие АДЖАРСКОЙ АССР

Аджарская Советская Социалистическая республика 18 марта праздновала свое 15-летие. Этот юбилей она встретила большими победами, достигнутыми на основе ленинско-сталинской национальной политики.

18 марта 1921 года трудящиеся Аджарии с помощью братской Красной армии свергли господство меньшевиков. За прошедшие 15 лет страна стала неузнаваемой. Созданы десятки новых предприятий. Построены крупнейшие нефте-перегонные заводы, пять чайных фабрик. Завод естественных красителей, **Оргес** и другие.

В 1935 году чайные плантации совхозов и колхозов советской Аджарии дали почти 3560 тыс. килограммов чайного листа. В совхозах и колхозах сейчас 977 га тунговых плантаций. Расширяются плантации герани, рами, бамбука, камфорного лавра, маслины, и других ценных субтропических культур.

Огромные успехи достигнуты в культурном строительстве. До революции в Аджарии было 37 школ. Из 1215 учащихся этих школ было около 627 аджарцев. Сейчас в 293-х начальных школах и 50 средних обучается 35 тыс. детей. Аджарская деревня до революции была поголовно неграмотная. Теперь 76 проц. населения грамотно.

Батум — столица Аджарии — один из крупных рабочих центров Закавказья. С историей революционной борьбы рабочих Батума, как и всего Закавказья, неразрывно связано имя тов. Сталина, который организовал рабочих на борьбу с самодержавием, создавал здесь большевистскую организацию.

Празднуя 15-летие своей республики, трудящиеся советского Аджаристана под руководством великого вождя народов тов Сталина идут к новым победам в борьбе за строительство социализма.

СТАХАНОВСКАЯ ВЕСНА

Таджикистан одновременно с массовой весенней вспашкой хлопковых полей широко ведет сев зерновых. Первым в республике полностью закончил сев Кангуртский район.

В Туркмении яровые дали дружные всходы. Ярко зеленеют озимые. Цветет миндаль и абрикос, в песках распускаются дикие тюльпаны.

На юге Украины идет массовое боронование озимых. В одном Пятихатском районе Днепропетровщины пробороновано 14 тыс. га.

В Одесской области первым полностью закончил боронование озимой пшеницы хлопковый совхоз «Коминтерн».

Колхозы засушливых районов Союза в эту весну широким фронтом ведут наступление на суховей.

В прошлом году зерновые посевы орошались колхозами Поволжья, Оренбургской области и Башкирии, примерно, на площади в 84,7 тыс. гектаров. В этом году поливная площадь увеличивается до 125.553 га.

Большая работа развернута и в засушливых районах Куйбышевского края, где орошаемые посевы увеличиваются к весне до 15-ти тыс. гектаров.

Усиленно готовится к стахановской весне Западно-Сибирский край. План сева намечен почти в 6 млн. гектаров. Колхозы и совхозы края получают к весне 2.290 новых тракторов.

По предложению 64-х орденоносцев знатных людей совхозов и колхозов края в ближайшее время проводится стахановская декада завершения подготовки к севу.

Дорожное строительство в 1936 году

Небывалую по размерам программу дорожного строительства предстоит выполнить в этом году Главному управлению шоссейных дорог (Гужшоссдору) народного комиссариата внутренних дел.

В строительство и капитальный ремонт дорог и мостов вкладывается 635 миллионов рублей. 125 млн. рублей пойдут на механизацию строительства, сооружение ремонтных баз, гражданских зданий и т. д.

В течение года будет сооружено 4000 километров новых дорог с каменным покрытием (шоссе). На протяжении 4450 километров предстоят работ по возведению земляного полотна и искусственных сооружений.

При новом строительстве учитываются повышенные требования к дорогам в связи с растущей автомобилизацией и скоростями движения. Земляное полотно должно строиться шириной в десять метров, а проезжая часть дороги — в 6 метров.

Значительно возрастет об'ем механизированных работ. На приобретение дорожных машин в этом году отпускается 89 млн. рублей.

Три года гитлеровской „четырехлетки"

А. ВИЛЕНЧУК

30 января 1933 года, в момент особенно сильного обострения противоречий германского капитализма, западно-германские стальные магнаты и восточно-прусские помещики призвали к власти Гитлера и его партию. Через два дня, 1 февраля, фашистский глава государства проклаимировал свою **«четырехлетку»**:

«В течение четырех лет, — заявил он, — будет **окончательно преодолена безработица**. В течение четырех лет **мы спасем немецкое крестьянство из оков нищеты**. Одновременно будут созданы предпосылки для **расцвета всего хозяйства**».

Недавно фашистская диктатура в Германии «праздновала» трехлетие своего существования. Четверть срока, который [illegible] для устроения «фашистского рая» [illegible] пора подводить [illegible]рительные итоги.

Военизация промышленности

В Германии, по данным официальной фашистской статистики, продукция промышленности с 1932 по 1935 г. поднялась больше чем на две трети, при увеличении ее нагрузки с 36 проц. до 59 проц. Здесь надо учесть, прежде всего, что в 1932 г. промышленность Германии оказалась на значительно более низком уровне, нежели в других основных капиталистических странах. По отношению к довоенному уровню продукция германской промышленности составляла в 1932 г. всего 67,6 проц. Все же темпы прироста промышленной продукции в Германии за последние три года являются значительными по сравнению с тем, что происходит в других капиталистических странах. Эти темпы прироста тем более обращают на себя внимание, что **внутренние экономические силы капитализма**, действовавшие во всем капиталистическом мире при переходе к депрессии, в Германии выявили себя крайне слабо.

За последнее время даже фашистская печать уже перестала скрывать, что решающую роль в германской коньюнктуре играли и играют **военные заказы**, даваемые правительством.

Подготовка к войне, как важнейшая движущая сила германской коньюнктуры, ярко сказывается **в разрыве** между темпами прироста производства и загрузки отдельных отраслей промышленности.

В то время, как за три года производство средств производства возросло в Германии **больше чем на 100 проц.**, производство предметов потребления возросло **лишь на 26 проц.** Еще ярче выступает этот разрыв, если обратиться к более детальным данным. Так, например, загрузка германской металлургии за указанные годы возросла на 125 проц., машиностроения — даже на 150 проц., а пищевой промышленности — **всего лишь на 13 проц.**

Откровенный ответ на вопрос, чем стимулировался в Германии прирост отраслей, производящих средства производства, мы находим в газете «Франкфуртер Цейтунг» от 28 января этого года.

«В 1935 г. 25 проц. капиталовложений приходилось в Германии на возмещение износа старых и установку новых машин, около 7 проц. — на моторизацию транспорта и **около 70 проц. на строительство...** В строительстве, в свою очередь, **около 70 проц. приходилось на выполнение заказов государства. Лишь 10 проц.** падает на **промышленное строительство и около 20 проц. — на жилищное.** Между тем, в 1929 и 1930 г.г. на жилища приходилась подавляющая часть всего строительства. По сравнению с тем временем, сейчас установились **диаметрально - противоположные пропорции...** Это об'ясняется **исключительно государственными заказами**».

Производительные вложения в фашистской Германии не на много превышают сейчас катастрофически низкий уровень 1932 г. **Решающая часть** прироста вложений и продукции приходится на **непроизводительные, военные заказы.** Бешеное строительство новых военных заводов, производство заменителей и суррогатов, моторизация армии, производство военных материалов, строительство стратегических автострад — таково в основном материальное содержание прироста промышленной продукции в Германии с момента установления фашистской диктатуры.

Превращение Германии в одну из наиболее мощных в военном отношении капиталистических держав, в «военный лагерь, потребовало **перевода германской промышленности на уровень военного времени.** Ведущая роль промышленности в Германии в свою очередь предопределила перестройку **всей экономики этой страны на военный лад.**

Военное хозяйство в условиях мирного времени — вот чем на проверку оказалась гитлеровская «четырехлетка» в первые три года ее реализации.

Четыре миллиона безработных

Рост военного строительства и военного производства, увеличение численности армии, морского и воздушного флота, рост полувоенных формирований, широкое применение всех видов принудительного и полупринудительного каторжного труда — все это привело к известному сокращению безработицы. Согласно официальным фашистским данным, число занятых лиц в Германии с 12 милл. в 1932 г. возросло до 16 милл. в 1935 г.

Но согласно тем же официальным данным, к середине января в Германии было зарегистрировано **2,5 млн. безработных.** Сверх этого, **700 тыс. незарегистрированных безработных** говорит фашистский коньюнктурный институт в Берлине. Таким образом, даже **официальная** фашистская статистика на пороге четвертого года гитлеровской «четырехлетки» признает наличие **3,2 млн. безработных.** Но статистика безработицы подвергается в фашистской Германии особенно грубой фальсификации. На основании данных о статистике занятых лиц не трудно установить, что к началу текущего года число безработных в Германии **превышало 4 млн.** Со включением членов семейств безработных в фашистской Германии сейчас прямо и косвенно поражено безработицей **около 15 млн. человек**, т. е. около **20 проц. всего населения.** Для полноты картины следует учесть, что в основных отраслях легкой промышленности, работающей на широкий рынок, **большая часть рабочих работает с огромными простоями.**

Окончательно очутиться за бортом производственной жизни и превратиться в пауперов — такова перспектива, ожидающая в «третьей империи» не меньше 4 миллионов пролетариев и их семейств в случае осуществления лозунга фашистской рационализации. Этот лозунг сейчас усиленно пускается в ход правящей в Германии партией Гитлера в связи с нарастающими со всех сторон затруднениями.

Сырьевой голод

Замедление прироста производства в отраслях, работающих на войну, помимо трудностей финансирования, об'ясняется **нехваткой сырья.** Многочисленные проекты форсирования производства продукции дефицитного сырья (руда, лен и т. д.), производства заменителей, суррогатов и искусственного сырья (бензин, волокно и пр.) в лучшем случае могут **лишь ослабить** импортную зависимость фашистской Германии в области сырья, **но не ликвидировать ее.** К тому же осуществление этих проектов потребует ряда лет. А тем временем сырье **приходится ввозить из-за границы.** Но возможности импорта крайне ограничены для страны, которая об'явила себя **банкротом** по своим внешним обязательствам, и тем самым поставила себя в условия **кредитной блокады.** Пределом ввоза для Германии сейчас является ее вывоз. А германский вывоз непрерывно снижается. Этому способствует загрузка решающих отраслей **военными заказами, высокий** уровень германских цен и снижение качества материалов.

Строжайшей регламентацией всех внешнеторговых операций фашистская диктатура стремилась обеспечить **первоочередное удовлетворение сырьевых потребностей военной промышленности.** Но эта регламентация при кредитной блокаде привела к усложнению условий германского экспорта и особенно импорта. Германский импортер все больше вынужден сейчас покупать сырье в тех странах, где находит сбыт германский экспорт, а не там, где это сырье дешевле и лучше, но где купить его можно либо за наличные, либо в кредит. Так, по сравнению с 1932 г. Германия вынуждена была **на 4/5 сократить** ввоз дешевого северо-американского хлопка или шерсти из Австралии и Новой Зеландии, ибо внешнеторговый баланс с этими странами является для Германии пассивным.

Военная промышленность все в большей степени становится **монопольным потребителем импортного сырья.** Тем не менее за последние месяцы начинают замечаться перебои даже в снабжении военных отраслей промышленности. Еще в ноябре прошлого года лондонская «Таймс» сообщала о нехватке в Германии меди, свинца, цинка, олова и даже аллюминия. Германский корреспондент этой газеты привел характерные сведения о металлургическом предприятии, которое, при месячной потребности в свинце в 100 тонн, получает лишь 20 тонн, перерабатывает это количество в несколько дней и затем останавливает производство до конца месяца. Еще более показательно сообщение того же корреспондента о том, что за последнее время в Германии имели место **отсрочки военных поставок из-за нехватки цветных металлов.**

Нечего и говорить, что в указанных условиях отрасли, обслуживающие «гражданский сектор», в области сырьевого снабжения просто посажены на голодный паек.

Фабриканты оружия, купающиеся в шампанском, и полуголодные пролетарии в рваной обуви — такова картина в фашистской Германии на пороге последнего года фашистской «четырехлетки», картина пресловутого «фашистского рая». После трех лет фашистской диктатуры из 20 с лишним миллионов германских пролетариев свыше 4 миллионов имеют все шансы стать профессиональными пауперами, а остальные, занятые в производстве, с величайшим трудом покрывают свою потребность в пище. С учетом непрерывного роста цен на предметы первой необходимости, реальная **заработная плата у подавляющей массы германских пролетариев сейчас даже ниже, чем в 1932 году.**

Дороговизна в Германии тесно связана с теми методами, при помощи которых «третья империя» реализует вторую часть своей «четырехлетки», обещание «в четыре года вырвать немецкого крестьянина из оков нищеты». Но этому вопросу мы посвятим специальную статью.

НА СЕССИИ ЛИГИ НАЦИЙ

Принятие франко-бельгийской резолюции

Лондон, 19. На открытом заседании Совета Лиги наций, состоявшемся после полудня, председатель Брюс от имени австралийского правительства заявил, что речь Риббентропа не изменила его взглядов на вопрос, непосредственно стоящий перед Советом Лиги наций, и что он будет голосовать за франко-бельгийскую резолюцию. В то же время он указал, что Советом Лиги наций должны быть приложены дальнейшие усилия для создания всеобщей системы обеспечения безопасности на основе соблюдения международных договоров.

После этого Брюс среди напряженного молчания приступил к голосованию франко-бельгийской резолюции, внесенной Фланденом 15 марта.

Резолюция гласит: «Совет Лиги наций по поводу обращения бельгийского и французского правительств, сделанного 8 марта, находит, что германское правительство 7 марта 1936 года совершило нарушение статьи 43 Версальского договора путем ввода военных сил и их размещения в демилитаризованной зоне, упомянутой в 4-й статье Локарнского договора. Совет предлагает генеральному секретарю, согласно пункту 2-му статьи 4-й Локарнского договора, сообщить подписавшим этот договор государствам о настоящем решении Совета».

За франко-бельгийскую резолюцию голосовали Аргентина, Дания, Испания, Польша, Португалия, Румыния, Турция, СССР, Австралия, Англия, Италия, Бельгия и Франция. Против голосовал только представитель Германии. Делегат Чили воздержался, мотивируя это тем, что Чили не участвует в Локарнском договоре и что дело идет о юридических вопросах, требующих решения Гаагского международного трибунала. Делегат Эквадора отсутствовал.

Брюс об'явил, что резолюция принята единогласно при одном воздержавшемся, поскольку голос представителя Германии не принимается в расчет, ибо Германия является одной из держав, которой предоставлены гарантии.

После этого Риббентроп выступил с декларацией. Он заявил, что германское правительство отвергает резолюцию и заявляет официальный протест против нее. Риббентроп повторил выпады против франко-советского договора.

После декларации Риббентропа, которая не имела никакого успеха и произвела почти смехотворное впечатление, с декларацией выступил Фланден. Фланден заявил, что согласно международному праву никто не может быть судьей в собственном деле. «Французское правительство,—продолжал Фланден,—повторяет свое заявление о том, что оно готово, если этого желает и просит германское правительство, передать вопрос на рассмотрение Гаагского трибунала».

Председатель об'явил заседание закрытым и заявил, что завтра состоится закрытое заседание Совета для того, чтобы решить вопрос о дальнейших действиях.

Конфузное выступление Риббентропа

Лондон, 19. Сегодня началось открытое заседание Совета Лиги наций. Первым выступил представитель Германии Риббентроп.

В первой части речи Риббентроп касался почти исключительно франко-советского договора, причем повторял известные выпады Гитлера против этого договора.

Во второй части Риббентроп расписывал выгоды для «европейской семьи народов», если будут приняты предложения Гитлера.

Речь Риббентропа никого в Совете Лиги наций не убедила, особенно вследствие явной несостоятельности ее «аргументов» относительно франко-советского договора. В различных кругах указывают, что после речи Риббентропа позиция Германии еще более ухудшилась. По общему мнению тот факт, что Риббентроп сосредоточил все свое внимание на проблемах Западной Европы и упоминал о Советском Союзе только во враждебном духе, подкрепляет общее убеждение дипломатических кругов, что главная цель политики Германии—обеспечить себе свободу действий в Восточной Европе путем словесного отказа от нападения на Западе. Этот момент привел в смущение даже наиболее ярые гитлерофильские элементы в Англии.

* * *

Лондон, 19. В дальнейших прениях на открытом заседании Совета Лиги наций вслед за Литвиновым почти все члены Совета выступили с осуждением нарушения германским правительством своих международных обязательств. В секретных переговорах благожелатели германского правительства, по имеющимся сведениям, также не добились пока успехов. Английское предложение на совещании локарнских держав об установлении нейтральной 48-километровой зоны с обеих сторон франко-германской границы и о вводе туда международных войск очень скоро свелось к скромному предложению установить 8-километровую зону с отводом германской артиллерии за 60 километров от границы. Но и это предложение французы отказались принять.

СОВЕЩАНИЕ ПРЕДСТАВИТЕЛЕЙ ЛОКАРНСКИХ ДЕРЖАВ

Лондон, 19. Вчера происходили два совещания представителей локарнских держав (Англии, Франции, Италии и Бельгии).

По сведениям «Рейтер» достигнуто соглашение по следующим пунктам:

1. Обратиться в Гаагский международный трибунал с просьбой рассмотреть вопрос о совместимости франко-советского договора с локарнским.

2. Демилитаризованная зона должна быть создана только на германской территории и должна охраняться международными войсками.

3. Должно быть заключено соглашение о сотрудничестве французского и английского генеральных штабов при выполнении постановлений об охране демилитаризованной зоны.

Это соглашение должно быть ратифицировано английским правительством.

* * *

Лондон, 19. «Рейтер» сообщает: «По окончании совещания локарнских держав, состоявшегося сегодня после полудня, было об'явлено, что достигнуто полное соглашение».

* * *

Лондон, 18. В беседе с представителем «Дейли телеграф», Фланден сегодня утром заявил: «Достигнут существенный прогресс в направлении установления единой точки зрения локарнских держав. Достигнуто соглашение в принципе, но я не могу сообщить подробностей».

ГЕРМАНСКИЕ МОРСКИЕ ВООРУЖЕНИЯ

Берлин. В связи с исполнившейся 16-го марта годовщиной легализации германских вооружений, «Дейче альгемейне цейтунг» печатает статью, подводящую итоги за год, в частности в области военного флота. За год построен ряд подводных лодок. В строй введены крейсер «Нюрнберг», водоизмещением 6 тыс. тонн, броненосец «Адмирал граф Шпее», водоизмещением 10 тыс. тонн и ряд других крупных судов. В статье подчеркивается особое внимание, обращаемое на подготовку кадров.

Открытие испанского парламента

Париж, 17. Вчера в Мадриде состоялось открытие кортесов (испанского парламента) нового созыва. Председателем кортесов избран Мартинес Барриос, лидер «Республиканского союза», одной из партий народного фронта.

Краткие сообщения

Лондон, 19. По сообщению «Дейли экспресс», вчера несколько тысяч французских колониальных войск прибыли в Эльзасские деревни, расположенные вдоль границы между Саарской областью и Страсбургом.

Вена, 19. Швейцарские газеты сообщают, что на-днях через Базель прошло несколько поездов из Германии, которые перевезли в демилитаризованную Рейнскую зону отряды проходящих в особых лагерях «трудовую повинность». Указывая, что эти отряды являются замаскированными военными частями, газеты резко протестуют против нарушения Германией швейцарского нейтралитета.

Токио, 18. По сообщению военного министерства, в Манчжурии с 1931 года по декабрь 1935 года в военных действиях убито 2884 солдата и умерло от болезней 1316. Ранено 11.310 и заболело 160.088.

Париж, 18. Здесь от гриппозного воспаления легких скончался известный политический деятель Греции Венизелос.

Токио, 17. Опубликована декларация о программе правительства Хирота, составленная с учетом поправок, внесенных военными и морскими властями. Декларация, выпущенная в форме «заявления Хирота», изобилует общими расплывчатыми формулами.

Токио, 18. Газеты указывают, что «политические, экономические и финансовые круги и даже чиновничество отдельных министерств не удовлетворены содержанием правительственной декларации».

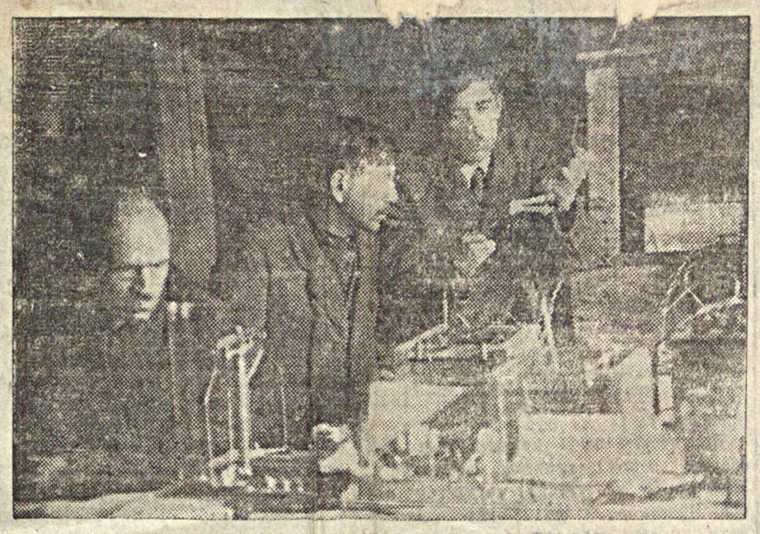

Лаборатория при реммехзаводе „Арбейтер", в которой производятся опыты по хромированию деталей и частей к машинам и станкам. На снимке: директор завода Шторк, технорук Шиллинг и химик завода.

Фото В. Часник.

Шевцова Рая—ударница 2-й полевой бригады Красавского колхоза.

Врач Л. Курилович—заведующий Энгельской детской больницей.

Возвращенный дар речи

(ИЗ ЗАПИСНОЙ КНИЖКИ ВРАЧА — ПЕДИАТРА)

Маруся Агафонова, 14-летняя девочка, совершенно немая, после перенесенной когда-то тяжелой болезни, в сентябре месяце 1935 года, вместе с другими беспризорниками была направлена одним из детдомов в совхоз № 600. Лишенная дара речи, и вынужденная об'ясняться только знаками, понятными только ей, она чувствовала себя совершенно одинокой, никому не нужной, бременем и обузой. Она никому не подчинялась и никого не слушалась. Она кричала и плакала тогда, когда другим было весело, она издавала животноподобный немой рев по ночам, когда все спали.

О ее ценности, как работницы-ученицы в совхозе говорить не приходилось. К тому же она—малярик.

При первом тяжелом приступе ее привезли в детскую больницу. Без сознания, при температуре в 40°, она была помещена в больницу. Однако, при исследовании выяснилось, что она страдает не только малярией, но имеет также общий сепсис (гнойное заражение всего организма). Несколько недель девочка находилась между жизнью и смертью. Только тщательный, бережный уход медицинского персонала больницы спас жизнь Маруси.

Выздоровление Маруси не принесло сначала больнице должной радости. Недисциплинированная, не признающая никакого режима дня и никаких авторитетов, она разбивала посуду, неистово кричала по ночам, обливала стены лекарствами и т. д.

Дети бежали от нее, как от психически-больной и медперсонал поднимал уже вопрос о направлении ее в Саратов, в психиатрическую больницу.

Но было замечено, что она слышит, хорошо реагирует на звуки, понимает распоряжения и разговор, хотя и делает все, как ей заблагорассудится. Когда все методы для ее культивирования были испробованы и не дали должного результата, у меня явилась мысль научить ее говорить, используя для этой цели весь опыт своей врачебно-педагогической деятельности. Путем наглядного показа, как раскрывать рот, как держать язык и зубы, и как действовать губами—я приступил к делу. Начали в ноябре 1936 г. с гласных звуков, затем перешли к простым словам—«мама», «папа», «няня», «Рая», «Тоня» и т. д.

Одновременно дали ей тетрадку, карандаш и детскую книжку и она начала учиться. Каждый новый, правильно произнесенный Марусей звук встречал восторженные одобрения не только со стороны медперсонала, но и со стороны детей, которые, подражая медперсоналу стали учителями Маруси. Они не смеялись над Марусей, а помогали ей, исправляли ее произношение, чувствуя, что они участвуют в большой работе, что общий труд даром не пройдет.

И коллективный труд дал блестящий результат. Маруся полюбила коллектив, стала дисциплинированной и послушной, упорной и примерной ученицей; она внимательно ловила каждый новый звук, новое слово. От слов перешли к фразам, а потом и к стихотворениям. Она выучила на память несколько рассказов из детских книжек, хорошо рисует, читает.

Маруся стала хорошей рассказчицей, в особенности после посещения кино, где она первый раз в жизни увидела и услышала звуковой фильм «Веселые ребята».

Теперь Маруся заканчивает курс своего лечения, охотно делится с посетителями больницы своими достижениями, рассказывает какой несчастной и озорной она была в прошлом, как ее учили говорить. Обещает продолжать учебу и быть обязательно детским врачем.

Маруся—любимица всей детской больницы.

О ПОМОЩИ СЕМЬЯМ КРАСНОАРМЕЙЦЕВ

Рабоче-Крестьянская Красная армия пользуется заслуженной, безграничной любовью всего 170-миллионного народа великого Советского Союза.

Ясно, что каждый руководитель предприятия, колхоза, совхоза или МТС должен проявлять особую чуткость и заботу к семье красноармейца, зорко охраняющего границы СССР.

Однако есть еще у нас такие, с позволения сказать «руководители», которые не признают законов советской власти.

В нашем распоряжении несколько писем красноармеек.

Ударник Савинского колхоза № 6, Палласовского кантона, Головня Григорий Иванович в 1934 году был призван в ряды Красной армии. В колхозе осталась его семья—мать 60 лет и жена с ребенком. И вот этой семье никакой помощи в колхозе не оказывается.—«Я не лодырь,—пишет красноармейка Антонина Головня,—все время работаю в колхозе. Но у нас есть корова, для которой я не в силах была заготовить корму на всю зиму. Корова голодает, истощала. 2 месяца хожу я в правление колхоза—прошу помочь. А председатель колхоза Перченко и парторг Ященко отвечают всегда: «Купи своей корове корму на рынке». Да где же я возьму столько денег?! Корова скоро подохнет и останется мой ребенок без молока»...

Читателям «Большевика» уже известны имена председателя Савинского колхоза № 6—Перченко и парторга Ященко, неоднократно нарушавших сталинский устав сельхозартели, попиравших безнаказанно права колхозников.

—o—

Почти до последнего дня от'езда в ряды РККА в сентябре 1935 года—Федюнин ударно работал в бригаде колхоза с. Вознесенки, Гнаденфлюрского кантона и не сумел обеспечить семью топливом, тем более, что лошади были заняты на полевых работах.

— Ну, чай, в колхозе остаешься, а не где нибудь,—успокаивал Федюнин жену,—помогут привезти соломы.

—«Пришла осень, потом зима,—пишет нам жена красноармейца Федюнина,—несколько раз обращалась я к председателю колхоза МИХЕЕВУ—просила привезти на топливо хоть воз соломы. Но мои просьбы оставались без внимания...

«Меня вызвали в сельсовет и предложили уплатить самообложение—24 рубля. Я попросила председателя сельсовета ФЕДЯНИНА применить ко мне льготу, как к семье красноармейца. А Федянин заявил:

«Подумаешь, ее муж прослужил лишь 5 месяцев в Красной армии, а уже она льготу просит!... Я 5 лет служил без всяких льгот... Плати, не то»!...

«Я написала жалобу в Гнаденфлюрский кантисполком, но ответа до сих пор нет...»

У этой красноармейки Федюниной 2 месяца тяжело болеет ребенок. Она обивает пороги правления колхоза—просит предколхоза Михеева дать ей лошадь, чтобы с'ездить в больницу,—безрезультатно. Она носит ребенка на руках пешком в с. Липовку, к фельдшеру. Фельдшер советует скорее обратиться в больницу—в Гнаденфлюр. Федюнина—красноармейка, мать 8-ми месячного больного ребенка, 2 февраля, в слезах упрашивает председателя сельсовета Федянина, едущего в Гнаденфлюр, подвезти туда попутно и ее с больным ребенком. Отказал.

«... А когда я уходила от него, он мне вслед сказал ехидно:

«Может быть опять жалобу напишешь?»... Я вынуждена была ехать в Гнаденфлюр с хлебным обозом, на волах, 8 с половиной часов по морозу. Ребенок мерз. Мешки на санях были не увязаны, то и дело падали, а вместе с ними падала с саней и я с ребенком... Я промерзла, ребенок едва ли останется в живых...»

Мы спрашиваем ПРОКУРАТУРУ: неужели за такое варварское отношение к жене и детям красноармейца, все эти Михеевы, Перченко, Федянины—останутся безнаказанными?!

Не может быть. Бездушные чиновники должны нести ответ по закону, права семей красноармейцев будут защищены.

Александров.

ПОКУШЕНИЕ НА ЖИЗНЬ УДАРНИЦЫ

14 марта, в 2 часа дня плотник мясохладостроя КРАСНОБЕЛЬНИКОВ Павел Федорович, имеющий несколько судимостей за грабеж и воровство, явился на место работы к своей жене — ударнице ФИТИЛИНОЙ Антонине Николаевне, которая в это время стояла за мотором, и железным прутом стал наносить ей удары по голове. Когда Фитилина, потеряв сознание, упала, Краснобельников продолжал избивать ее ногами.

Краснобельников арестован.

Следствием установлено, что в течение всей их совместной жизни Краснобельников избивал и издевался над женой. Он запрещал ей быть ударницей и принимать участие в стахановской декаде. Фитилина уже 6 месяцев беременная. Пострадавшая в тяжелом состоянии доставлена в больницу.

—<>—

К сведению читателей

В отделе происшествий (см. «Большевик» от 12 марта) сообщалось об аресте спекулянтки КОЛИНОЙ Анны Ивановны. Речь идет о домохозяйке КОЛИНОЙ, проживающей по ул. СТЕПНОЙ № 47 (Энгельс).

Преступные дела

На засолочном пункте энгельского Немволгторга из-за халатности заведующего пунктом тов. **Шабалина** и ответственного исполнителя по заготовкам плодоовощей тов. **Павленко** оказались не пригодными к употреблению в пищу 10,5 тонн соленых огурцов, несколько тонн квашеной капусты и 2 тонны мясных отходов (голье).

Партийная организация засолочного пункта (в лице тов. Пономарева) не руководит как следует работой засолочного пункта. Когда рабочие сообщили Пономареву о непорядках на пункте, то тов. Пономарев вместо того, чтобы принять меры обвинил рабочего Шармина в склоке.

Неблагополучно обстоит дело и у заведующего пивным складом тов. **Соловьева**, где оказалось растрачено за небольшой промежуток времени 11.000 рублей государственных денег, о чем хорошо также знали тов. Пономарев и управляющий энгельским горПО тов. Тонкошкуров. Но они почему-то не приняли нужных мер к растратчикам.

О всех этих преступных делах еще в декабре месяце было заявлено в городскую прокуратуру, которая так-же мер не приняла.

АЛЕКСЕЕВ.

Ответственный редактор П. РЫЖОВ.

РЕЕСТРОВАЯ ПУБЛИКАЦИЯ

Наркомфином Немреспублики на основании положения о правилах государственной регистрации, утвержденных СНК СССР 9-го февраля 1931 года

(собрание законов и распоряжений правительства за 1931 г. № 8 ст. 99 и инструкции НКФ СССР, бюллетень фин.-хоз. законов 1931 г. №№ 8, 12, 22 и 23), в реестре предприятий, юридических лиц зарегистрирована 10 февраля 1936 за № 57 проектно-планировочная контора, именуемая сокращенно „НЕМПРОГОР", находящаяся, в ведении Наркомхоза АССРНП. Предмет деятельности—проектно-планировочные работы.

Расчетный счет № 44 в Немволкомбанке.

Адрес: гор. Энгельс, Коммунарная площадь, № 4.

134

ОБ'ЯВЛЕНИЕ О РЕГИСТРАЦИИ

Народным комиссариатом финансов АССРНП на основании положения и правил о государственной регистрации (Собрание законов и распоряжений Правительства СССР 1931 г., № 8, ст. 99 и бюллетень финансового и хозяйственного законодательства 1931 года № 12) зарегистрирован в реестре юридических лиц 14 апреля 1925 года под № 18 (восемнадцать) Союз потребительских обществ АССРНП „НЕМВОЛГСОЮЗ", являющийся членом союза потребительских обществ Союза ССР.

Адрес: гор. Энгельс, Персидская улица, № 2.

132

БАЗА ВЕДСПРОСА НЕМВОЛГТОРГА,

находящаяся по улице Калинина в помещении Молочной станции

производит мелко-оптовую продажу буфетам, столовым, больницам, детсадам и др. организациям всех продовольственных товаров: **(крупа, мука разная, кондитерские изделия, чай, колбасные изд., масло и т. п.)** со скидкой с розничных цен. База открыта с 8 ч. утра до 1 ч. дня и с 2 ч. до 5 час. ежедневно, кроме общего выходного дня. № 12 а/а.

СОЮЗТАБАКСЫРЬЕ

ТРЕБУЮТСЯ

опытные счетоводы на периферию, об условиях узнать: Энгельс, Аткарская № 29. № 131

НУЖНЫ

квартиры и комнаты

для работников редакции „Большевик". Желательно ближе к центру города. С предложениями **обращаться** лично в редакцию или по телефонам № 62 и 4-86.

САРАТОВСКИЙ ГОСЦИ

Ежедневно большая программа в 3 от. **Начало в 8 час.**

ФРАНЦУЗСКАЯ БО

ВЫХОД БОРЦОВ В 19 ч. 30 м. ВЕЧЕРА.

По общим выходным дням—детские утренники.

Начало в 12 час. дня.

115

НЕМСНАБСБЫТ

ИМЕЕТ В ПРОДАЖЕ

со своих складов, а также и в розничном магазине древесный уголь в таре (кулях) в неограниченном количестве. № 133

РЕСПУБЛИКАНСКОЙ КОНТОРЕ

„ТЕХЖИРКОРМ"

ТРЕБУЮТСЯ

НА ПОСТОЯННУЮ РАБОТУ В ГОРОДЕ ЭНГЕЛЬСЕ

старший счетовод и опытный статистик

Обращаться лично, гор. Энгельс, Самарская—№ 79.

135

Клуб театра „УДАРНИК" Сегодня и ежедневно большой звуковой фильм с участием

Наты Вачнадзе

Последний маскарад

драма в 7 частях.

Касса открыта с 4 ч. 30 м. Начало 1 сеанса в 6 ч. 30 м., 2—в 8 ч. 15 м. и 3—в 10 ч.

Энгельск. русск. драм. театр Сегодня

„МЯТЕЖ"

ФУРМАНОВА

Драма в 7 картинах

Постановка главного режиссера Истомина-Кастровского.

Билеты ударников действительны. Вход по пригласительным билетам. Начало в 8 час. вечера.

Адрес редакции: гор. Энгельс Линейная, 12.

Телефоны: редактора 1—52, секретариата 62, общий 4-86.

Типография НКМП АССРНП Главлит 187—Б Тираж 3163.