Пролетарии всех стран, соединяйтесь!

БОЛЬШЕВИК

Ежедневная газета ОК ВКП(б), ЦИК, СПС Немреспублики, Энгельского Городского Комитета ВКП(б) и Горсовета

№ 62 (3164) | 16 МАРТА 1936 г. | 13-й ГОД ИЗДАНИЯ

Об отрезке от совхозов Саратовского края неиспользуемых земель и об увеличении за этот счет земель колхозов

ПОСТАНОВЛЕНИЕ СОВЕТА НАРОДНЫХ КОМИССАРОВ СОЮЗА ССР

Совет Народных Комиссаров Союза ССР постановляет:

1. Утвердить с поправками решение Саратовского краевого исполнительного комитета о прирезке колхозам неиспользуемых земель совхозов, установив размер прирезываемых земель в количестве 107.591 гектар, в том числе:

от совхозов Наркомсовхозов 103.401 гектар; в том числе: от зерносовхозов 73.471 гектар,

от молочно-мясных совхозов 22.825 гектар,

от овцеводческих совхозов 7.105 гектар,

от совхозов Наркомзема Союза ССР 2.300 гектар;

от совхозов В. О. Союзтабаксырье 1.890 гектар.

2. Обязать Саратовский краевой исполнительный комитет закончить прирезку земли от совхозов колхозам к 25 марта 1936 года.

3. Установить, что границы на карте и в натуре отрезаемых от совхозов земель утверждаются районными исполнительными комитетами, с обязательным участием директоров совхозов, от которых отрезается неиспользуемая земля, и председателей колхозов, которым производится прирезка земли.

Председатель Совета Народных Комиссаров Союза ССР **Е. Молотов.**
Управляющий делами Совета Народных Комиссаров СССР **И. Мирошников.**
Москва, Кремль, 13 марта 1936 года.

В ряды передовых республик Великого Советского Союза

Постановление Президиума ЦИК СССР «О советском, хозяйственном и культурном строительстве АССР немцев Поволжья», которое опубликовано у нас 14 марта, имеет величайшее значение в жизни трудящихся Немреспублики, в их борьбе за дальнейшие успехи социалистического строительства.

В 1918 году, накануне образования автономии, товарищ СТАЛИН писал: «Правительство может радоваться пробуждению немецких трудящихся масс, которые, наконец, решились на основе советской власти взять в свои руки организацию народных училищ и вообще все самоуправление своего народа. Правительство уверено, что организованные в советы рабочие и крестьяне рука об руку с русскими трудящимися массами пойдут навстречу социализму». Все последующие годы развития Немреспублики на основе советской власти, были блестящим подтверждением того, как точно исполнялось это гениальное предвидение СТАЛИНА. Президиум Центрального Исполнительного Комитета Союза ССР отмечает, что «в результате успешного осуществления ленинско-сталинской национальной политики, АССР немцев Поволжья добилась крупных успехов во всех областях социалистического строительства». Эта высокая оценка результат упорного созидательного труда рабочих, колхозников и всех трудящихся Немреспублики, которые, именно, рука об руку с русскими трудящимися массами, как равные члены великой семьи народов СССР, строят свою новую счастливую жизнь.

А до революции 70 процентов посевов и скота находилось в руках немногочисленной кучки ожиревших кулаков и помещиков. Трудящееся крестьянство влачило нищенское существование. Начиналось массовое вырождение немцев—крестьян Поволжья, от чего их спасла только Октябрьская революция.

Какую разительную картину представляет собой теперешнее, немецкое Поволжье в отличие от его дореволюционного прошлого, каким ярким блеском подлинного расцвета отличается оно от мрака невежества, дикого варварства, нищеты и кровавого террора против трудящихся в фашистской Германии!

При советской власти в Немреспублике созданы крупные фабрики и заводы союзного и местного значения. Растут кадры национального пролетариата. Организовано крупное сельское хозяйство, вооруженное индустриальной техникой. Развивается животноводство. На каждый колхоз в среднем приходится по три животноводческих фермы. Около 20 тысяч человек выдвинуто и подготовлено на трактористов, комбайнеров, мотористов, специалистов по животноводству, т. е. людей новых качеств, людей, овладевших передовой техникой и культурой социалистического земледелия. Все шире развивается и растет национальная по форме и социалистическая по содержанию культура, к которой тянутся, которую создают сотни тысяч трудящихся.

В республике значительно оживилась работа советов, вокруг которых растет многочисленный советский актив из коренного населения. Как «важнейший фактор» Президиум ЦИК Союза отмечает «активное участие в социалистическом строительстве трудящихся женщин».

Чему обязаны трудящиеся Немреспублики этими большими успехами? Повседневному руководству ленинско-сталинской партии, огромной помощи пролетарского государства, постоянному, исключительному вниманию, которое уделяет вождь народов тов. СТАЛИН росту социалистического хозяйства и культуры в Немреспублике, под'ему благосостояния трудящихся масс.

Под руководством партии, под руководством великого СТАЛИНА, успехи завоеваны в решительной борьбе трудящихся против кулацких и буржуазно-националистических элементов—этой фашистской агентуры, этих заклятых врагов рабочих, колхозников и всех трудящихся Немреспублики. Непримиримая, беспощадная борьба с остатками кулачества, с буржуазно-националистическими элементами, —важнейшее условие для того, чтобы трудящиеся Немреспублики под руководством своих партийных организаций, советов могли достичь новых, еще больших успехов в социалистическом строительстве. Впереди у нас упорная борьба, большая напряженная работа. Президиум ЦИК Союза наряду с успехами отмечает целый ряд недочетов, имеющихся в нашей республике: низкая урожайность, большой отход молодняка скота, особенно в свиносовхозах, медленное развитие коневодства; невыполнение некоторыми предприятиями промышленности стройматериалов и лесной промышленности своих промфинпланов; отставание в развитии жилищно-коммунального строительства. Удовлетворяя самые насущные нужды республики и ее трудящихся, вникая в детали положения, Президиум ЦИК СССР ставит перед правительством, перед советами и всеми трудящимися Немреспублики важнейшие задачи дальнейшего социалистического строительства, оказывая при этом огромную помощь для быстрейшего их осуществления. Основные задачи--это организационно-хозяйственное укрепление колхозов; полное осуществление, в интересах поднятия урожайности, агротехнических мероприятий; полное выполнение государственного плана развития животноводства; развитие подсобных отраслей сельского хозяйства; расширение сети и улучшение деятельности местной промышленности; подготовка кадров; строительство учебных заведений; всемерное улучшение дела народного здравоохранения. На осуществление намеченных мероприятий отпускаются значительные средства. Предусматриваются, в частности, ассигнования на крупное строительство Энгельской оросительной системы, затем на строительство в 36—37 году дома для специалистов, дома правительства, гостиницы, кино-театра и здания учебных заведений по подготовке кадров.

Постановление Президиума ЦИК СССР необходимо широко раз'яснить всем трудящимся нашей республики. Вслед за постановлением ЦК ВКП(б) и СНК о льготах колхозам края и Немреспублики, оно еще и еще раз свидетельствует о том, как много сил и забот уделяет наше правительство, партия и лично товарищ СТАЛИН тому, чтобы республика наша вышла в ряды передовых республик и областей Советского Союза. Трудящиеся Немреспублики ответят на это исключительное внимание к ним новым под'емом творческого энтузиазма, широким размахом стахановского движения в промышленности, на транспорте, в сельском хозяйстве.

Раз'яснить постановление Президиума ЦИК, организовать большевистскую борьбу масс за быстрейшее практическое осуществление его—это сейчас первостепенная задача партийных организаций и советов нашей республики. Эту задачу и ставит перед кантисполкомами и советами президиум ЦИК АССРНП в постановлении, опубликованном 14 марта.

В осуществлении задач, которые поставлены Президиумом ЦИК Союза перед Немреспубликой, исключительно велика роль советов и кантисполкомов. Не случайно Президиум ЦИК СССР предлагает „наибольшее внимание обратить на повышение качества работы советов" в нашей республике. Эта задача — ГЛАВНАЯ сейчас в области советского строительства. Это ясно вытекает из тех начал Конституции, о которых говорил тов. СТАЛИН в беседе с Рой Говардом. Указание тов. СТАЛИНА обязывает партийные и советские организации уже теперь, немедля, решительно улучшать работу советов, изучать и проверять ее, помня указание тов. СТАЛИНА о том, что «всеобщие, равные, прямые и тайные выборы в СССР будут хлыстом в руках населения против плохо работающих органов власти».

Не допуская и тени зазнайства по поводу достигнутых успехов, отчетливо сознавая, что это лишь первые шаги, которыми положено только начало преодоления отставания Немреспублики от передовых республик и областей,—советы, трудящиеся Немреспублики будут самоотверженно работать под руководством партийной организации, под руководством Крайкома ВКП(б) и Крайисполкома, чтобы рапортовать в этом году любимому вождю тов. СТАЛИНУ о том, что задачи, которые были поставлены перед республикой, выполнены с честью.

ПОСТАНОВЛЕНИЕ ПРЕЗИДИУМА ЦЕНТРАЛЬНОГО ИСПОЛНИТЕЛЬНОГО КОМИТЕТА СОЮЗА ССР

по докладу Саратовского краевого исполнительного комитета о хозяйственном, культурном и советском строительстве в крае

Заслушав доклад председателя Саратовского краевого исполнительного комитета тов. Хвесина и содоклад инструктора президиума ЦИК Союза ССР тов. Волкова о хозяйственном, культурном и советском строительстве в Саратовском крае, — Президиум Центрального Исполнительного Комитета Союза ССР констатирует, что за последние полтора-два года Саратовский край успешно ликвидирует свое отставание в области сельского хозяйства и животноводства.

За последние полтора-два года Саратовский край превращен в край высокой механизации сельского хозяйства: организовано и работают 188 МТС с 16.857 тракторами, 2.786 комбайнами. Значительно выросли технические кадры сельского хозяйства. Край добился решительных успехов в борьбе за освоение комбайна: в среднем на один комбайн выполнено в 1935 г. 365,8 га, против 186,8 в 1934 г., а по отдельным МТС средняя выработка доходит до 500 га на комбайн.

В результате успешной индустриализации значительно выросла промышленность края, построены крупнейшие предприятия, имеющие большое народнохозяйственное значение. Построены заводы: комбайнов, тракторных деталей, большой восьмирамный лесокомбинат, крекингзавод, Бековский сахарный завод и пр. Начато строительство крупнейшего в Союзе завода шарикоподшипников, а также завода зуборезных станков.

Валовая продукция промышленности края в 1935 году возросла больше, чем в 15 раз против 1913 г. Численность рабочих и служащих за последний год возросла на 47 проц. Одновременно шло улучшение их материального положения: среднемесячная заработная плата возросла в этом году на 23 проц. Значительно улучшилось бытовое и культурное обслуживание трудящихся.

Полностью завершено всеобщее обязательное обучение в крае, при чем в городах оно проведено в об'еме неполной средней школы. Построены в 1935 году 93 новых школы.

На основе правильного осуществления ленинско-сталинской национальной политики окрепла и достигла значительных успехов в деле социалистического строительства АССР немцев Поволжья, — республика крупного механизированного социалистического земледелия и советской национальной культуры.

Наряду с этим Президиум ЦИК Союза ССР отмечает, что советы края, особенно северо-западных районов, все еще не добились коренного перелома в области развития сельского хозяйства и животноводства.

В Саратовском крае еще не изжиты следующие основные недостатки:

а) низкая урожайность всех с.-х. культур, вследствие несоблюдения установленных агротехнических правил, и недостаточна борьба с потерями урожая;

б) недостаточное развитие и низкая урожайность технических культур, в результате чего край недовыполнил в 1935 году план сдачи государству подсолнуха и свеклы;

в) слабое развитие подсобных отраслей сельского хозяйства в колхозах;

г) недостаточное внимание со стороны советов края важнейшей сельскохозяйственной задаче — воспроизводству как рабочего, так и продуктивного рогатого скота, особенно коров. Одной из основных причин, тормозящих развитие животноводства края, является отсутствие достаточной и устойчивой кормовой базы;

д) производительность тракторов в 1935 году ниже плановой.

В результате недостаточной борьбы за экономию горючего имели место большой пережог горючего и простой тракторов;

е) сталинский колхозный устав все еще в ряде районов нарушается, а в некоторых зарегистрированных райисполкомами уставах были допущены грубые искажения и ошибки;

ж) хотя край добился некоторого снижения текучести советских кадров после решения ЦК ВКП(б) от 23 июня 1935 года, все же советы недостаточно ведут борьбу за выращивание и закрепление кадров председателей и секретарей сельских советов;

з) организационная и массовая работа советов, контроль за деятельностью нижестоящих исполкомов и советов, особенно руководство и помощь в работе новым районам со стороны Крайисполкома, а также подготовка и переподготовка советских кадров, — все еще проводятся неудовлетворительно.

Обмен опытом организационно-массовой работы советов, выявление и показ лучших форм и методов работы, обобщение и перенесение их в отстающие советы не проводятся.

В целях обеспечения выполнения задач дальнейшего хозяйственного, культурного и советского строительства Саратовского края, Президиум Центрального Исполнительного Комитета Союза ССР **постановляет:**

1. Обязать Краевой исполнительный комитет —

1. Поднять урожайность зерновых культур в колхозах края в ближайшие два года до 10 центнеров с га.

Обеспечить в 1936 году орошение в колхозах Заволжья на площади не менее 12 тыс. га земель и лесонасаждения на площади не менее 10 тыс. га.

В течение зимы 1936 года разработать практические мероприятия по повышению урожайности по каждому отстающему району и колхозу с привлечением к этой работе передовых колхозов и лучших ударников-стахановцев социалистических полей, получающих уже теперь высокие урожаи, а также разработать конкретные мероприятия для развития подсобных отраслей колхозных хозяйств и повышения доходности колхозов.

2. Обеспечить выполнение государственного плана развития животноводства, в особенности прироста маточного поголовья крупного рогатого скота, выращивания и сохранения всего молодняка. Улучшить постановку дела в животноводческих товарных фермах и в колхозах, особенно комплектование и воспроизводство поголовья в них, правильную организацию содержания, ухода и кормления скота. Закончить в установленные Наркомземом Союза ССР сроки породное районирование скота в крае и комплектование племенных и товарных ферм, ускорив окончание отбора племенного скота и записей его в племенные книги, при этом особое внимание обратить на коренное улучшение состояния племенных ферм колхозов и государственных племенных рассадников.

В двухмесячный срок разработать особые мероприятия по каждому району и колхозу по коренному улучшению состояния конского поголовья скота в колхозах, особенно в коневодческих фермах по выращиванию жеребят в них и по улучшению содержания, ухода и использования рабочих лошадей в колхозах. Обеспечить выращивание и распространение в крае поголовья волов в колхозах и пополнение их состава за счет увеличения контрактации бычков у колхозников.

3. Разработать в течение февраля-марта 1936 г. ряд коренных мероприятий для создания в колхозах края достаточной и устойчивой кормовой базы для продуктивного и рабочего скота колхозов и скота, находящегося в личном пользовании колхозников, поставив перед колхозами и совхозами, а также колхозниками края, как первоочередную задачу — обеспечить выполнение планов 1936 г. по посеву трав и кормовых культур, по созданию семенников трав, по сенокошению и силосованию.

4. Организовать работу МТС таким образом, чтобы обеспечить лучшее проведение текущего и среднего ремонта, эксплоатацию тракторов, комбайнов и других с.-х. машин. Выполнить в установленные сроки осенне-зимний ремонт тракторов и всего прицепного инвентаря.

Ликвидировать систематические пережоги горючего и простои тракторов и тракторных бригад, обеспечив тем самым выполнение установленных производственных планов МТС.

Прекратить внеплановое капитальное строительство в МТС и обеспечить строгое соблюдение финансово-плановой дисциплины в них и широкое развертывание движения за перевод МТС на работу без дотации от государства.

Особое внимание обратить на борьбу с текучестью и дальнейшее закрепление кадров трактористов, комбайнеров, машинистов молотилок, шоферов, бригадиров тракторных бригад и механиков МТС и повышение их квалификации.

5. Закончить к апрелю 1936 г. регистрацию всех уставов в райисполкомах с исправлением допущенных в них ошибок, а также обеспечить выдачу в установленные сроки колхозам государственных актов на вечное пользование землей. До начала весеннего сева 1936 г. всем райисполкомам и горсоветам закончить утверждение ревизионных комиссий колхозов края.

6. Президиум Центрального Исполнительного Комитета Союза ССР указывает, что важнейшей задачей Саратовского крайисполкома является усиление организационной работы и руководства райисполкомами, городскими и сельскими советами. Это усиление организационной работы Крайисполкома, исполкомов и советов края должно сочетаться с дальнейшим вовлечением широких масс трудящихся, особенно ударников-стахановцев промышленности и сельского хозяйства, к участию в повседневной практической работе советов.

Обязать президиум Крайисполкома так построить свою работу, чтобы обеспечить в 1936 г. систематическое слушание отчетных докладов горсоветов, райисполкомов, сельсоветов и отдельных секций и депутатских групп о проводимой ими массовой работе, о связи с избирателями и отчетности перед ними, о выполнении наказов избирателей и т. д.

В течение текущего зимнего периода провести при Крайисполкоме совещание работников низовых советов по отдельным отраслям советской работы (выполнение наказов избирателей, работа секций и депутатских групп советов, подготовка и переподготовка советских кадров и т. п.).

Широко освещать в краевой и районной печати работу низовых советов в целях показа лучших образцов советской работы.

Обязать президиум Крайисполкома не позднее 15 апреля 1936 г. укомплектовать работниками новые районы.

Запретить райисполкомам края и кантонным советам АССР немцев Поволжья снимать и перемещать на другую работу председателей сельсоветов до истечения срока их полномочий.

В 3-хмесячный срок проверить все факты необоснованного снятия и перемещения председателей сельских советов за 1935 г. и вернуть их на прежнюю работу.

Установить, что в случаях, вызывающих действительную необходимость снятия или перемещения председателей сельсоветов, эти вопросы рассматриваются президиумом Крайисполкома, а в АССР немцев Поволжья — президиумом ЦИК АССР немцев Поволжья, в присутствии представителей районных органов и самого председателя сельсовета, с обязательной проверкой на месте необходимости снятия или перемещения, а самое снятие или перемещение производится лишь с согласия пленума сельского совета.

Обязать Крайисполком и ЦИК АССР немцев Поволжья поставить на должную высоту изучение кадров председателей сельских советов и оказывать им повседневную помощь в их работе.

В этих целях:

Окончание смотри на 2 странице

Всесоюзная стахановская декада на транспорте

14 марта в 18 часов на железнодорожном транспорте началась всесоюзная стахановская декада.

На станции Ховрино Октябрьской железной дороги с 18-ти до 20 часов было отправлено 6 поездов, вместо обычных 4-х. Все поезда прошли точно по расписанию. В числе отправленных — один поезд весом в 2000 тонн (норма 1600). Его повел машинист тов. Иванов. Тяжеловесный состав был сформирован в 28 минут, вместо 48 минут.

По сведениям, полученным к 20 часам, все товарные и пассажирские поезда отправились со станций Московского отделения Западной дороги точно по расписанию. Отделение поставило перед собой задачу — довести в первый день декады погрузку до 150 проц. плана. Все погрузочные работы обеспечены на круглые сутки порожняком и рабочей силой.

В 20 час. 50 мин. со станции Москва — Казанской ж. д. в Рязань вышел пассажирский поезд № 74 весом в 913 тонн (норма 630 т.). Поезд повел одним паровозом, вместо двух, машинист тов. Григорьев.

В депо Москва — 1 Курской дороги бригадир комплексной бригады тов. Абрамов обязался выпустить из ремонта локомотив «СУ» за 7 часов вместо 40.

Московские вокзалы украсились вчера портретами т. т. Сталина и Кагановича. На фасадах Северного, Октябрьского и Курского вокзалов вывешены плакаты с перечислением важнейших обязательств дорог.

НЕВИДАННЫЙ ПОД'ЕМ БЛАГОСОСТОЯНИЯ КОЛХОЗНИКОВ

Сталинский устав сель.-хоз. артели, создавший исключительные возможности для хозяйственного роста и укрепления колхозов, принес невиданный под'ем благосостояния самих колхозников. Яркое свидетельство этого — рост животноводства в индивидуальном пользовании колхозных дворов.

К 1 января текущего года в личном пользовании колхозников было 21,1 миллиона крупного рогатого скота — на 5 миллионов больше, чем на тот-же срок в прошлом году. Свиное поголовье достигло 12,2 миллиона против 6,8 миллиона на 1 января 1935 года. Колхозники располагают 1,7 миллионами свиноматок — за год прирост составил 1 миллион. В 1935 году (на 1 января) колхозники имели 14,7 миллионов овец и коз, а на 1 января 1936 года уже 20,6 миллионов.

Окончание постановления Президиума Центрального Исполнительного Комитета Союза ССР

по докладу Саратовского краевого исполнительного комитета о хозяйственном, культурном и советском строительстве в крае

а) организовать постоянный учет и изучение работы председателей сельсоветов;

б) следить, чтобы райисполкомы ежегодно проверяли работу каждого сельсовета.

7. Предложить Крайисполкому принять решительные меры к дальнейшему укреплению работы сельских общественных судов, секций революционной законности городских, поселковых и сельских советов, вовлекая в работу этих секций лучших ударников-стахановцев, рабочих и колхозников; обязать райисполкомы систематически заслушивать отчетные доклады народных судей об их работе.

Предложить Саратовскому Крайисполкому принять решительные меры к дальнейшему улучшению условий работы органов нарсуда и райпрокуратуры, в частности в отношении обеспечения их надлежащими помещениями, обслуживанием коммунальными услугами и средствами передвижения, особенно в части снабжения всех следователей велосипедами.

8. Предложить президиуму ВЦИК рассмотреть и утвердить предложение Саратовского Крайисполкома о дальнейшем разукрупнении районов края и АССР немцев Поволжья.

II. Обязать НКЗем Союза ССР:

1. Организовать 8 новых МТС в Саратовском крае и, в порядке разукрупнения части старых МТС, создать 17 новых МТС, предусмотрев для этой цели лимит капитальных вложений в размере 500 тыс. рублей. Предусмотреть в плане капитальных работ на 1936 г. строительство 21 ремонтной мастерской, обеспечив их всем необходимым оборудованием и станками.

Обеспечить существующие МТС Заволжья землеройными механизмами, машинами и другим оборудованием для строительства колхозных оросительных систем и включить все ирригационные работы в колхозах в план работ этих машинно-тракторных станций. Обеспечить потребность МТС края необходимой металлической тарой.

2. Ликвидировать в 1936 г. разрыв между наличным тракторным парком и принципным инвентарем для тракторов, а также грузовыми автомашинами.

3. Пополнить недостающие оборотные средства МТС до установленных нормативов.

4. Полностью обеспечить всем необходимым механизированным инвентарем площади свекловичных посевов края, а также предусмотреть в плане кредитования колхозов на 1936 г. отпуск необходимых кредитов на постройку сушилок для табака.

5. Рассмотреть предложение Краевого исполкома о разукрупнении имеющихся в крае конезаводов.

6. Выделить 80 племенных производителей для колхозов Саратовского края из продукции конезаводов Саратовского края в порядке продажи колхозным случным пунктам.

7. Обеспечить посевную площадь колхозов края недостающими семенами.

III. Обязать НКТП Союза ССР:

1. Предусмотреть в плане геологоразведочных работ увеличение ассигнований на геолого-разведочные работы в крае и ускорить разведку нефти в Озинском и Саратовском районах, а также разведку калийных солей в Озинском районе, разведку фосфоритов, кладонитов и др.

2. Наметить конкретную программу механизации добычи горючих сланцев и ускорить строительство электростанции на Савельевских рудниках, а также увеличить ассигнования на жилищное и культурно-бытовое строительство для рабочих и ИТР, занятых на разработке сланцев.

3. Предусмотреть в плане капитального строительства на 1936 г. строительство третьей очереди Саргэс и окончание работ, связанных с переводом на сланец Сартэц № 1.

4. Для расширения производства цемента в крае приступить в 1936 г. к реконструкции вольских цементных заводов.

IV. Обязать Народный комиссариат водного транспорта СССР предусмотреть в плане капитального строительства на 1936 г. окончание первой очереди работ по регулированию русла реки Волги у гор. Саратова и переоборудование Саратовского и Балаковского судоремонтных заводов.

V. Обязать Народный комиссариат внутренней торговли Союза ССР увеличить завоз промышленных товаров, особенно шести планируемых товаров в города края, а также обеспечить окончание реконструкции рынка в г. Саратове, возложив на Саратовский Крайисполком обязанность предоставлять в распоряжение Наркомвнуторга необходимые местные строительные материалы.

VI. Обязать Народный комиссариат путей сообщения Союза ССР построить в 1936 году электростанцию на железнодорожной станции Балашов, мощностью 600 л. сил и сортировочную горку на сортировочной станции в Саратовском узле.

VII. Предложить Совнаркому РСФСР:

1. Рассмотреть предложения Краевого исполнительного комитета о дальнейшем развитии местной промышленности края, в особенности промышленности строительных материалов, и полного использования производственной мощности существующих предприятий, работающих на централизованном сырье, а также о постройке новой электростанции в гор. Сердобске.

2. Предусмотреть в плане капитального строительства на 1936 г.:

а) начало строительства Саратовского государственного университета, а также общежития для студентов;

б) строительство кино-театра в г. Саратове на 1.200 мест и достройку театра в г. Вольске;

в) приобретение новых 15 трамвайных поездов для г. Саратова и отпуск средств на капитальный ремонт трамвайных путей и вагонов трамвая;

г) увеличение об'ема капитальных вложений в замощение и асфальтирование улиц гор. Саратова до 1.250.000 руб.;

д) необходимые капитальные вложения в транспорт для очистки городов края, в особенности городов Саратова и Вольска;

е) достройку парка культуры и отдыха в гор. Саратове;

ж) необходимые капитальные вложения на усиление медицинского обслуживания трудящихся города и сел края, особенно на строительство лечебных учреждений в новых районах, улучшение оборудования лечебных учреждений, а также на приведение в порядок Чапаевского курорта.

3. Предусмотреть увеличение ассигнований в расходной части местного бюджета:

а) на организацию и оборудование во всех новых районах домов колхозника;

б) на финансирование колхозно-совхозных театров и театров г. Саратова и Вольска.

***

Президиум Центрального Исполнительного Комитета Союза ССР выражает уверенность, что рабочие, колхозники и все трудящиеся Саратовского края под руководством Всесоюзной Коммунистической партии (большевиков) и впредь будут работать с еще большей энергией и энтузиазмом по дальнейшему развитию социалистического сельского хозяйства и индустриализации края, широко развертывая стахановское движение на заводах, фабриках, в совхозах, МТС и колхозах, борясь за проведение в жизнь указаний вождя народов товарища Сталина — создать зажиточную, культурную жизнь для всех трудящихся.

Председатель Центрального Исполнительного Комитета Союза ССР
М. КАЛИНИН.

И. о. секретаря Центрального Исполнительного Комитета Союза ССР
И. УНШЛИХТ.

Москва, Кремль.
5 марта 1936 г.

ПРЕБЫВАНИЕ МИНИСТРА ИНОСТРАННЫХ ДЕЛ АФГАНИСТАНА В МОСКВЕ

Приехавший в Москву министр иностранных дел Афганистана г-н Фаиз Мухаммед-Хан, 14 марта днем посетил заместителя народного комиссара по иностранным делам Н. Н. Крестинского, осматривал город и метро.

Вечером зам. наркома по иностранным делам Крестинский дал обед в честь министра иностранных дел Афганистана. На обеде присутствовали народный комиссар Обороны маршал Советского Союза Ворошилов, народный комиссар внешней торговли Розенгольц, народный комиссар финансов СССР Гринько, нарком легкой промышленности СССР Любимов, народный комиссар просвещения Бубнов, зам. наркоминдела Стомоняков, зам. наркомвнешторга Элиава, а также посол Афганистана г-н Абдул Гуссейн-Хан Азиз, чины афганского посольства и ответственные сотрудники НКИД.

Во время обеда Крестинский и г-н Фаиз Мухаммед-Хан обменялись приветственными речами.

После обеда состоялся прием, на котором присутствовали дипломатический корпус, заместитель наркома обороны маршал Советского Союза Тухачевский, начальник генерального штаба РККА маршал Советского Союза Егоров, заместитель народного комиссара путей сообщения Постников, зам. наркома земледелия СССР Цылько, зам. народного комиссара просвещения Волин, ответственный руководитель ТАСС Долецкий, К. Радек, представители ряда советских и хозяйственных организаций, ответственные сотрудники НКИД, наркомата обороны и других наркоматов, деятели искусства, представители советской общественности, советской и иностранной печати.

СЕССИЯ АКАДЕМИИ НАУК СССР

Вечером 14 марта в Большом зале Академии наук СССР (на Волхонке) открылась мартовская сессия Академии наук. Здесь собралось свыше 700 деятелей науки и руководящих работников крупнейших заводов нашей страны. В президиуме — президент Академии наук академик Карпинский, вице-президенты Академии академики Комаров и Кржижановский, непременный секретарь Академии академик Горбунов, заведующий отделом науки ЦК ВКП(б) Бауман и др.

Открывая сессию, академик Комаров указал, что основной задачей сессии является освещение достижений современной советской физики.

Кроме того, сессия рассмотрит программы работ Академии наук СССР на 1936 год.

В обширном докладе академик Иоффе осветил итоги своей 30-ти летней научной деятельности.

Научная деятельность академика Иоффе развивалась, главным образом, по линии изучения механических и электрических свойств твердых тел. В самые последние годы институт, руководимый академиком Иоффе, занялся также наиболее актуальной проблемой современной физики — изучением атомного ядра.

Союзфото.

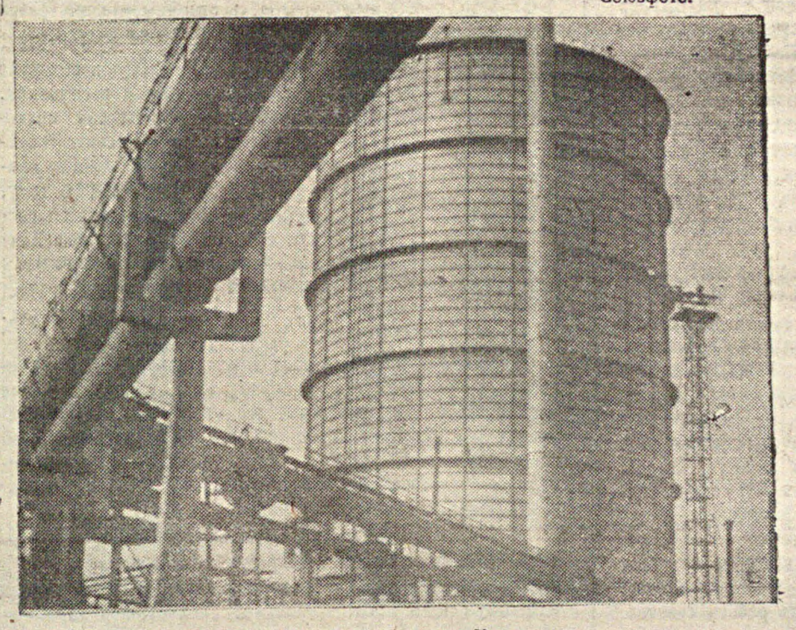

На Макеевском металлургическом заводе им. Кирова введен в эксплоатацию мощный газгольдер.
На снимке: газгольдер на Макеевском заводе.

В СОВНАРКОМЕ АССРНП

Самодеятельность Немреспублики в 1936 году

Совнарком АССРНП принял решение «О работе и дальнейшем развертывании народного художественного творчества Немреспублики». Совнарком отмечает, что в колхозах и предприятиях Немреспублики на фронте самодеятельного искусства имеются значительные успехи; из среды рабочих и колхозников выдвигаются крупные дарования: художники, певцы, музыканты, артисты. Организовано много различных кружков художественной самодеятельности: драматические коллективы в селах Боаро, Мариентале, Салтово и т. д., организовано три колхозно-совхозных театра, оркестр народных инструментов и много других.

Но наряду с этим Совнарком отмечает крупные пробелы в работе Немдиска и Наркомпроса по руководству самодеятельным искусством. До сего времени не учтено количество кружков и одиночек, отсутствует помощь кружкам на местах со стороны Немдиска, нет методических пособий, пьес и т. д.

Для улучшения и дальнейшего развертывания самодеятельного искусства Совнарком АССРНП предложил Наркомпросу и Немдиску перестроить свою работу по руководству художественной самодеятельностью, провести точный учет драматических, музыкальных, хоровых кружков и талантливых одиночек.

Намечено организовать в 1936 году: драматических кружков—100 с охватом 1500 человек, хоровых—50 с охватом 750 человек, струнных оркестров—50 и духовых—23 с охватом 900 человек. Кроме того, решено организовать средний хор Энгельской зоны в 1000 человек и 5 кукольных театров. В этом году будут организованы два кантонных опорно-показательных пункта художественной самодеятельности. При Немдиске организуется методический кабинет.

В течение года намечено провести полуторамесячные курсы по подготовке руководителей художественной самодеятельности, расчитанные на 100 человек.

Для выявления лучшей самодеятельности в ближайшее время будет проведена республиканская олимпиада художественной самодеятельности.

Совнарком АССРНП предложил кантисполкомам и горсоветам обсудить вопрос о состоянии и развитии художественной самодеятельности, а также оказывать конкретную помощь руководителям самодеятельного искусства.

—o—

ОБ ОДНОЙ ГАЗЕТЕ И ЕЕ „ХОЗЯЕВАХ“

При Рогаткинской МТС, Золотовского кантона, организована районная типография, которая регулярно получает бумагу для издания газеты «Красный садовод» из Энгельской гостипографии, наравне со всеми типографиями Немреспублики.

Несмотря на то, что газета выходила нерегулярно, ввиду того, что не было редактора газеты (временно эту должность занимал по совместительству заместитель директора МТС по политчасти тов. ПАНКРАТОВ), все же бумаги в Рогаткинской типографии нет.

1200 листов бумаги, с'экономленной по причине нерегулярного выпуска газеты, израсходовано не по назначению. Редакция газеты «Красный садовод» в бумаге никому не отказывала.

Сейчас в газете есть постоянный редактор, тов. БАКУЛИН. Но дирекция МТС в лице ВЛАСОВА и ПАНКРАТОВА продолжает незаконно давать распоряжения—печатать, кроме газеты, другие работы на газетной бумаге и даже предложила сократить выпуск газеты до одного раза в пятидневку. Дирекция МТС не только завладела газетной бумагой, но она расходует редакционные деньги, отпускаемые специально для редакции.

В декабре т. т. ВЛАСОВ и ПАНКРАТОВ распорядились выписать газеты для МТС на средства редакции, на что израсходовано 1.000 рублей. В результате редакция осталась без денег.

На жалобы редактора газеты о том, что дирекция МТС незаконно расходует бумагу и средства редакции, ВЛАСОВ и ПАНКРАТОВ отвечают: — это дело наше, мы хозяева и куда хотим, туда и расходуем.

Сергеев.

М. ХВЕСИН

Нарком здравоохранения АССРНП

ЗА КРЕПКИЙ СОЮЗ НАУКИ И ПРАКТИКИ

Ни в одной стране в мире медицинская наука не имеет таких возможностей для своего развития, как в Советском Союзе. Нигде в мире медицина не шагает вперед такими подлинно-семимильными шагами, как у нас. Это и понятно. Ведь ни одна партия в мире, ни одно правительство не заботится так о народном здравии, как заботится о нем коммунистическая партия и советская власть. За время существования советской власти территория бывшей России покрылась тысячами и тысячами новых больниц, амбулаторий. Созданы новые медицинские ВУЗы. При помощи советской власти возникли, существуют и успешно работают десятки и десятки научно-исследовательских медицинских институтов, каждый из которых вносит в советскую медицину новое в деле охраны здоровья нашего народа.

Однако, если учесть колоссальные возможности, которые дает советская власть для дела здравоохранения, и требования к работникам медицины со стороны трудящихся, то совершенно очевидным будет, что здравоохранение не использует всех этих возможностей и не удовлетворяет этих требований.

Для того, чтобы ликвидировать этот разрыв, нужно, в числе прочих мер, медицинским работникам неустанно и систематически следить за новейшими методами лечения, повышать свою квалификацию.

Наркомздрав Немреспублики в 1936 году будет широко практиковать научные командировки для врачей. Уже сейчас находятся в Москве, в Казани, Ленинграде и в других крупных центрах научной медицинской мысли 22 наших врача. Еще будут посланы в длительные научные командировки 63 человека. Само собою разумеется, что всех врачей послать в научные командировки мы не можем. Но у нас уже есть опыт, который показывает нам, каким путем еще можно помочь медицинским работникам быть постоянно в курсе новейших научных теорий. Я имею ввиду научные конференции. Мы провели несколько межкантонных научных конференций врачей. И несмотря на то, что не все из них целиком и полностью прошли на высоком теоретическом уровне, польза их уже ощущается. Во-первых, на этих научных конференциях в качестве докладчиков и их оппонентов выступают, как правило, сами врачи-практики — явление невиданное и немыслимое в условиях царской России. В связи с тем, что мы стали часто проводить такие конференции, участковые и сельские врачи, я уже не говорю о городских, взяли себе темы для научных докладов и работают над ними. Можно было бы привести ряд примеров, которые говорят о том, что врачи, прослушав доклад своего коллеги о тех или иных методах лечения, сами начали их применять. Для примера назову только два подобных случая: после доклада на городской конференции врачей Энгельса, тт. Курилович и Шпомер стали применять методы, о которых говорил в своем докладе на конференции заслуженный деятель науки профессор НИКОЛАЕВ.

Таким образом, научные конференции —один из путей к единению науки и практики.

Большинство тем, докладов на конференциях, которые мы уже провели, были самыми актуальными вопросами здравоохранения и в частности такие важные в условиях Немреспублики темы, как борьба с трахомой и особенно с малярией, о необходимости полной ликвидации которой говорится в постановлении ЦИК Союза ССР о советском, хозяйственном и культурном строительстве АССР немцев Поволжья.

Наркомздрав АССРНП прежде, чем наметить темы первой республиканской научной конференции врачей, которая открывается 17 марта, запросил всех врачей республики — какие темы они желают обсудить в первую очередь. Подавляющее большинство врачей высказалось за то, чтобы, во-первых, заслушать доклад об обезболивании родов, и, во-вторых, заслушать темы из области хирургии применительно к травматическим случаям, возможным в сельском хозяйстве. Исходя из того, что вопросы борьбы с малярией и трахомой стояли на всех межкантонных научных конференциях, мы сочли возможным, чтобы не повторяться, ограничиться на республиканской конференции лишь одним докладом врача Куриловича о лечении малярии у детей.

В работе конференции примут участие крупнейшие научные силы края, в том числе и такие, которые пользуются вполне заслуженным авторитетом и славой во всем Советском Союзе —заслуженный деятель науки профессор ГРИГОРЬЕВ, заслуженный деятель науки профессор НИКОЛАЕВ, профессор СУРАТ (педиатр), профессор ПАРСАМОВ (гениколог), профессора-хирурги МИРОТВОРЦЕВ, КРАУЗЕ, РАБИНОВИЧ, ЗИБЕНГАР, ГЛОЗМАН. Участие их в конференции обеспечит ей высокий теоретический и научный уровень.

Вопросу обезболивания родов вся советская общественность уделяет особенное внимание. Этому вопросу конференция посвятит целый день своей работы (18 марта). На этот доклад мы приглашаем акушерок. Как уже сообщалось в «Большевике», с докладом об обезболивании родов выступит бригада врачей во главе с А. Г. Кассилем. Если учесть, что в ближайшее время мы вводим обезболивание родов в 10-ти сельских больницах, то станет понятным значение этого доклада. Таким образом в ближайшее время, кроме городов республики—Энгельса, Маркштадта и Бальцера, обезболивание родов будет введено в больницах: Краснокутской—врач Тюряева; Штальской (Куккуского кантона)—врач Бауэр; Красноярской (нем.)—врач Ермаков; Варенбургской—врач Лебедев; Фриденфельдской—врач Николаев; Золотовской—врач Лапшина; Добринской—врач Храмова; Франкской—врач Кормилов; Иловатской—врач Шелудиков; Старополтавской—врач Евланова и в больнице поселка «Красный текстильщик»—врач Романов. В этих больницах методы обезболивания родов должны быть применены не менее чем в 35 проц. всех родов. На конференции будут делать доклады не только профессора, но и врачи с периферии, например: врач Грасмик из Маркштадта, Кельман из Бальцера и другие.

На конференцию вызваны все врачи окончившие учебные заведения в 1935 году. Нет никакого сомнения, что научная конференция поможет им, только-что пришедшим из ВУЗа, ориентироваться в практической работе.

В Наркомздрав поступает много претензий от врачей, которых не вызвали на конференцию. Это говорит о той колоссальной тяге к учебе, которая есть у советских врачей. Разумеется вызвать всех их на 5—6 дней в Энгельс, оторвать от работы, просто невозможно. Но мы надеемся, что врачи, которые будут на конференции, в результате ее не только пополнят свои знания, но и поделятся со своими товарищами тем научным багажом и новыми знаниями, которые они получат на конференции.

ОБМЕН ПАРТИЙНЫХ ДОКУМЕНТОВ

...Получая новый партийный билет

Утром 11 марта вместе с другими товарищами нашей организации меня вызвали в горком партии. Я первая иду к тов. Кайгородову и с ним мы заполняем регистрационный бланк. В нем много вопросов. Я отвечаю на них, —и встает перед глазами далекое прошлое: сырая землянка, больной отец, всегда озабоченная трудом и горем мать, большая семья, с 13 лет я начала работать на капиталистической фабрике...

В 3 часа дня я захожу к секретарю горкома. Мне не хочется показать, что я волнуюсь. Тов. Трушин, повидимому, замечает мое состояние и самым товарищеским тоном начинает со мной беседовать. На столе перед ним лежит мой регистрационный бланк. В нем изложен путь от малограмотной девочки-работницы до инженера-механика. Это путь десятков тысяч трудящихся женщин нашей страны, таких же как я, освобожденных великой Октябрьской революцией и воспитанных партией Ленина—Сталина.

В партии я 12 лет. За все, что я имела и имею хорошего, радостного, творческого в своей сознательной жизни, я обязана партии. Ей, моей партии я обязана тем, что получила высшее образование и работаю инженером на большом Энгельском мясокомбинате.

В исключительно теплой беседе с тов. Трушиным я еще больше убедилась в том, что я должна много работать над собой, повышать свой идейно-политический уровень, свою техническую грамотность, еще больше участвовать в практической работе нашей парторганизации, помогать росту новых людей—эти обязательства я даю, получая новый партийный билет.

В. Тарганова.

Вредная благосклонность секретаря парткома

Алексей Иванович ЖУК не без чувства гордости 5 марта в «Большевике» писал: «тысячи людей кушают прекрасный белый хлеб. Это я, с товарищами, на энгельской мельнице № 40 перерабатываем зерно в муку».

Верно, конечно, что основное для получения хорошего хлеба—это наличие высококачественной муки. Но бывает, что из хорошей муки пекут недоброкачественный хлеб.

Недавно секретарь парткома Гмелинской МТС тов. ЮОСТ вызвал пекаря Миллера Ивана и попросил дать об'яснение: почему он не работает над повышением своей идейной вооруженности. Охотливый на разговоры Миллер наговорил очень много. Главная причина, за которую спрятался от партучебы Миллер—это то, что пекарем он работает один и ему, как он утверждал, «некогда в гору глянуть». Тов. Юост, не склонный критически отнестись к сказанному и не проявив желания подробно познакомиться с жизнью, работой кандидата партии Миллера, поспешил согласиться, что он действительно не имеет возможности бывать на политзанятиях.

И не посещает Миллер занятия кружка по истории партии, не бывает на собраниях. Он только хлеб печет. Но как печет? Чуть ли не в обычай вошло: в выходной день покупатель вынужден брать плохо выпеченный хлеб. Это значит—Миллер спешил на выпивку, к чему он имеет большое пристрастие и преждевременно вынул хлеб.

После выходного дня потребителю приходится довольствоваться загорелым хлебом—это значит Миллер пришел на работу с похмелья, положил хлеб в печь и уснул...

Если в печеном хлебе обнаруживаются (а это бывает часто) комья муки—это значит беззаботный Миллер не проверил, как замешено тесто. Он был очень занят!.. Он проводил «массовую» работу среди беспартийных. К нему в пекарню пришел «сват» Никифор и собутыльник Иван и они играли в карты.

Так кандидат партии Миллер позорит высокое звание коммуниста.

Приходится удивляться, что партийный комитет проходит мимо этих вопиющих нарушений партийного устава, не ознакомится с образом жизни пекаря Миллера, его работой, не находит времени, чтобы на партийном собрании заслушать его самоотчет и решить вопрос: может ли он далее пребывать в партийных рядах?

А. Вербский.

СЕРЬЕЗНЫЙ УРОК

Харьков, 14. Обком КП(б)У об'явил строгий выговор секретарю Лозовского райкома КП(б)У Шмидту за грубое нарушение инструкции ЦК ВКП(б) и безответственность, допущенную при выполнении такой важной партийной работы, как обмен партийных документов.

В первый же день обмена партийных документов в районе секретарь райкома тов. Шмидт передоверил заполнение бланков партбилетов техническому работнику, выдав ему 4 незаполненных бланка. В результате все эти бланки были неправильно заполнены и испорчены.

Впереди литейщики

С 8 по 18 марта на Энгельском ремонтно-механическом заводе проходит стахановская декада.

За первый день стахановской декады рабочие литейного цеха выполнили дневное задание на 201 проц., механический цех выполнил задание на 129 проц., рабочие сборочного цеха дали за 8-ое марта 149 проц. Общий дневной план выполнен на 158 проц.

В первый день стахановской декады дали лучшие показатели стахановцы — литейщики Карев — 260 проц., Вингардт — 542 проц., заработавший за 7 часов—25 р. 10 коп., Губарьков — 374 проц., Бударин — 343 проц. и Шиллер — 271 проц.

В механическом цехе токарь т. Тощев (комсорг завода) выполнил дневное задание на 421 проц., заработав 24 руб. 25 коп. Первое место остается за литейщиками—они дали самые высокие показатели за второй и за третий день.

На третий день стахановской декады подтянулись и остальные цеха. Если за 9 марта сборочный цех выполнил дневное задание на 119 проц., то за 10 марта цех уже выполнил программу на 177 проц., а механический цех дал 161 проц., против 110 проц. накануне.

10 марта в механическом цехе токарь Дизендорф выполнил задание на 580 проц., Малов — на 357 проц., Тарновской — на 347 проц.

Иванов.

—<>—

Ударная работа рыболовецких бригад

Большинство бригад Марксштадтского рыболовецкого колхоза в первые месяцы 1936 года дают по улову высокие показатели. За январь и февраль план лова рыбы первого квартала выполнен по колхозу на 71,8 проц. Образцы стахановской работы показывают бригады: красноярская—бригадир т. Отт—243,2 проц. квартального плана; шведская—бригадир т. Альтергот—170,3 проц.; эндерская—бригадир т. Деккерт—111,6 проц.; ворошиловская № 3—бригадир 68-летний старик тов. Оленченко—110,4 проц. и березниковская бригада—бригадир т. Наумов—109,9%

Отстают бригады—орловская (бригадир Эрмиш), ворошиловская № 2 (Критский), воскресенские № 1 и № 2 (Шатков, Шелетин).

Стахановцы Марксштадтского рыболовецкого колхоза, в ответ на постановление ЦИК СССР о советском, хозяйственном и культурном строительстве АССРНП дали слово 20 марта выполнить квартальный план лова рыбы. С 20 по 30 марта по колхозу будет проводиться стахановская декада. Стахановцы—рыбаки Марксштадтского колхоза вызвали на соцсоревнование Энгельский и Золотовский рыбколхозы.

П. Петерс, Г. Морозов.

НАКАНУНЕ ВЕСЕННЕГО СЕВА

Ответ делом

Активно обсуждалось постановление ЦК ВКП(б) и СНК СССР о льготах колхозам Саратовского края в колхозах Савинской МТС. Колхозники благодарят партию и правительство за заботу и помощь.

Колхозники конкретными делами отвечают на постановление. Проводится проверка готовности к севу. В два дня завезены в бригады хорошие семена и сельхозинвентарь. Через 5 дней весь рабочий скот становится на отдых.

14 марта МТС отправила на станы тракторных бригад все трактора «СТЗ». Колхозники обязались работать на севе по-стахановски. Тракторист Осип Перченко так подготовляет свой трактор «ЧТЗ», чтобы обработать за сезон в переводе на мягкую пахоту 3.500 гектаров.

Инспектор по качеству колхоза «Смычка» Будник крепко уверен в том, что колхоз получит в этом году не менее 10 центнеров зерновых с га.

В. Часник.

ПОМОЖЕМ КОЛХОЗАМ ПОДНЯТЬ УРОЖАЙ

Мы, научные сотрудники Валуевской опытной станции, считая своим прямым долгом быть в передовых рядах сталинского похода за высокую урожайность, берем на себя следующие обязательства:

Организовать борьбу за получение с орошаемых участков урожая пшеницы не менее 30 цнт. с га—в Староплтавском, Иловатском и Гмелинском кантонах;

провести курсы бригадиров орошаемого земледелия на 60 человек, с окончанием их в марте;

разработать конкретные агротехнические мероприятия для поливных участков и дать их обслуживаемым колхозам до начала весенней посевной кампании. В процессе работы давать колхозам консультацию путем выездов специалистов на орошаемые участки;

составить и сдать в Немгосиздат к 15 марта две брошюры, с руководящими материалами для бригадиров орошаемых участков;

в течение 1936 года сдать в печать не менее 8-ми научных работ по вопросам орошаемого зернового хозяйства;

обеспечить методическим руководством хаты-лаборатории Староплтавского, Иловатского и Гмелинского кантонов;

оказать помощь колхозникам Старополтавского кантона в борьбе за передовой кантон в Немреспублике по урожаю в ближайшие два года.

С своей стороны мы требуем от Наркомзема и кантонных организаций обеспечить окончание достройки оросительной сети на орошаемых участках и снабдить их насосами, трубами, нефтяными и ветряными двигателями и погонами к 1 мая, организации и закрепления постоянных бригад по орошению.

Для усиления сектора колхозного опытничества, просим Наркомзем выделить средства и дать станции двух специалистов-агрономов. Просим Наркомзем обеспечить средствами проведение курсов бригадиров и поливальщиков.

Научные сотрудники Валуевской опытно-мелиоративной станции:

С. Красников, А. Косматов, И. Лашманов, А. Комарь, А. Дьяков, И. Панфилов, И. Крамской, Е. Гибельгаусс, М. Сахарина, И. Кулагин, Ф. Киселев, Ю. Лопато, П. Кренцкий, А. Суббота, Н. Чипуштанов, Д. Гудков, С. Сухомлинов, И. Цибизов, Д. Акимов.

Фото Лоскутова (Союзфото).

В залах Всекохудожника (Москва) открылась большая выставка работ профессора академика художеств В. И. Шухаева.
На снимке: картина В. И. Шухаева—работа 1935 года „Молотьба в колхозе".

Плохие руководители

(Письмо стахановца)

Наша Гебельская МТС отстает с ремонтом тракторов. Плохо руководят ремонтом наши хозяйственники. Заведующий мастерской Киндеркнехт умеет только кричать и грубо ругаться, вместо того, чтобы помогать рабочим указаниями или своевременно обеспечивать рабочих материалами и запасными частями. Квалифицированные рабочие отрывают нужные для ремонта материалы из-под снега, затрачивая на это много времени. Наряды на работу не выписываются, работаем вслепую, не знаем за что. Старший механик Беккер в мастерской—редкий гость.

Очень наши руководители любят командировки, бросая МТС на произвол судьбы. Одновременно выезжали в командировки старший бухгалтер Кнеснер, старший агроном Пинекер, директор Брунгардт, старший механик Беккер. Недаром на командировки израсходовано вместо 600—3.000 рублей!

К нам, стахановцам, заведующий мастерской Киндеркнехт относится бюрократически. У нас нехватает инструмента. Я сам изготовил штампы для штамповки различных размеров гаек. Техническое совещание еще 10 января приняло мои штампы, но Киндеркнехт эти штампы спрятал.

Никакой заботы о стахановцах нет. Мы не имеем даже топлива. Включившись во всесоюзный конкурс МТС по повышению урожайности, чтобы выполнить указание тов. СТАЛИНА—собрать 7—8 миллиардов пудов зерна, мы хотим вывести нашу МТС на первое место, хорошо подготовиться к весеннему севу. Но нам нет поддержки.

Работать мы можем успешно. Дело за руководством.

Стахановец **Миллер** Александр Петрович.

Почему отстает с ремонтом Куккусская МТС?

(Письмо стахановца)

Почему наша МТС отстает с ремонтом тракторов? Потому, что наши непосредственные руководители—старший механик тов. ГЕТ и заведующий мастерской ЭРЛИХ, не перестроили своего руководства на стахановский лад. Мы в декабре работали гораздо лучше. Тогда у нас был определенный руководитель, который с нами, с рабочими механиками и трактористами работал. Это был тов. Козлов—заместитель директора по политчасти. Тогда ежедневно проводились производственные совещания и переходящее красное знамя передавалось передовой бригаде. Проводилось и премирование. Тогда мы и работали по-стахановски. А в январе и феврале ничего этого не было. Производственные совещания были редкостью, и не серьезны. Был случай, когда дирекция совместно с механиками составила и обсудила, и отослала в Энгельс телеграмму о том: когда и сколько будет отремонтировано тракторов. И только через два дня после этого эта телеграмма была обсуждена с рабочими и трактористами.

Если спросить у руководителей: в чем же задержка ремонта, то следует ответ: «нет частей».

Частично и это задерживает ремонт. Но я уверен, что мы далеко не все сделали, что мы могли-бы сделать. Если бы мы сегодня или завтра получили запчасти, то все равно мы имели бы еще очень много работы.

Директору МТС т. Фрицлер надо почаще беседовать с рабочими. Он бы узнал, до чего плохо мы снабжены инструментами, как плохо поставлена организация работы. Из-за этого в последнее время у нас бывают случаи, что нам несвоевременно дают работу и материал.

Еще тормозит ремонт наша столовая. Не было еще случая, чтобы рабочий питанием и ценой был доволен. Плохо относится дирекция и рабочком к стахановцам. Они даже не сочли нужным проверить как живут стахановцы, чтобы помочь им в чем нибудь. Мы получили лишь часть зарплаты за январь.

Слесарь-стахановец.

ДЕНЬ В ГОРКОМЕ

Работа по обмену партдокументов началась.

Входим в Энгельский городской партийный комитет. Постовой дежурный вежливо спрашивает: кого мы желаем видеть? Мы об'ясняем наше желание. Буквально через минуту к нам быстро подходит женщина. Она опрятно и чисто одета. Это тов. Дубровская А. Н.—внештатный инструктор горкома. Она рада показать нам постановку дела по обмену. Мы заходим в небольшую, уютную комнату. Это приемная. На мягких диванах, на стульях сидят коммунисты в ожидании своего вызова к регистратору,—а потом к секретарю горкома. Мы встречаем наших знакомых стахановцев из мясокомбината: тт. Ворстера, Фаешкина и других. Они читают газеты, журналы, жаловаться на отсутствие которых нельзя. Часто небольшая комната ожидания превращается в партийную школу, которая работает с повышенной интенсивностью. Люди сосредоточенно читают программу, устав партии; многие — просматривают основные решения ЦК ВКП(б). Одобрительно встречается предложение —обсудить беседу тов. Сталина с г-ном Рой Говардом. Начинается живой обмен мнениями, который обнаруживает особо повышенный интерес к этой исторической беседе вождя.

Но вот никакой беседы нет — тогда к вниманию ожидающих — биллиард, шашки, шахматы. «Азартные» игроки трут лбы и придумывают «адские хода». Часто игра прерывается:—товарища вызывают к регистраторам. Пойдем к регистраторам и мы. Их работает в горкоме 10 человек. Они заняли для своей работы 3 комнаты. Горком еще не получил партийных билетов и учетных карточек, поэтому сейчас только заполняются регистрационные бланки. Это очень ответственная работа. От регистратора требуется исключительная бдительность, внимание, четкость в работе. Регистратор Муравьев столкнулся с таким фактом: член партии Эшенбренер Г. Х. служил в караульной роте в Красной армии, но он не знает: какой дивизии, полка, а если это особая рота, то и ее номер. Оформление тов. Эшенбренера пришлось отложить, предложив ему доставить справку.

Регистратор Солодов рассказывает такой случай: тов. Шефер говорит, что он работал на станции Сполье. Точно также записано и в его учетной карточке. Тов. Солодова это не удовлетворило. Он обратился к справочнику, связался с людьми, которые были на этой станции. Выяснилось, что станция называется не Сполье, а Всполье.

В партийном документе имеет значение каждая буква. Партия требует исключительного порядка в партийном учете. Тов. Дубровская очень строго проверяет работу регистраторов и бракует заполненный бланк при малейшей оплошности. Регистратор Федотов хорошо заполнил бланк на тов. Бриль, но мягкий знак он написал так, что он похож на букву «б». Пришлось тов. Федотову вторично заполнять бланк.

Никаких поправок, никаких неточностей в партийных документах быть не должно!

В кабинете секретаря горкома тов. Трушин беседует с коммунистом Стрельниковым, он работает директором Энгельского мясокомбината. Раньше товарищ Стрельников работал столяром в железнодорожных мастерских в г. Отрожске. Это было до Октябрьской революции. В 1917 году он вступил в партию большевиков, его направили в Борисоглебск в качестве заместителя комиссара окружного продовольственного комиссариата и с того времени тов. Стрельников находится постоянно на ответственной работе.

Но для того, чтобы получить новый партийный билет, славное прошлое должно быть дополнено примерной работой в настоящем. Красный директор рассказывает, как он борется за качество, за экономию государственных средств, за техническую учебу рабочих.

— Какие вы партийные задания выполняете—спрашивает тов. Трушин.

— Я работаю в качестве пропагандиста в школе кандидатов партии. В начале в этой школе занималось 19 человек, теперь 11 из них переведены в партийную школу. Коммунисты Баранников, Кондратьев и другие раньше не знали даже партийного устава, а теперь с успехом изучают историю партии. В этой школе значительно политически вырос лучший стахановец мясокомбината тов. ЧУРКИН.

Активное участие в партийной жизни Стрельникова подтверждает секретарь парткома тов. Овчинников.

—А как вы работаете над повышением своего политического и технического образования?

—В юности я не мог посещать школу, у меня нет образования.

— Но вы прошли «большевистский институт» — замечает тов. Трушин.

— Этот «большевистский институт—говорит т. Стрельников—дал мне больше, чем нормальная школа. Мне приходиться делать доклады, руководить школой. Без подготовки — это невозможно. Я работаю над сочинениями Ленина и Сталина, читаю художественную литературу.

Еще несколько вопросов задает секретарь горкома ВКП(б) тов. Стрельникову. Сомнений нет. Тов. Стрельников оправдывает высокое звание члена партии. Тов. Трушин на регистрационном бланке пишет: «Выдать тов. Стрельникову новый партийный билет».

У стола секретаря горкома кандидат в члены партии т. Шевченко. В его регистрационном бланке записано, что по социальному происхождению, он крестьянин—бедняк. Но... у отца его было 4 лошади, несколько коров. Он соглашается, что хозяйство было не бедняцкое.

На вопрос: почему вы не принимаете активного участия в партийной жизни? — Шевченко ссылается на плохие (материальные) условия. Завком ему предоставил хорошую квартиру. Работает он подручным у мастера Иванова. Пример высокой производительности труда Шевченко не показывает. Зарабатывает 130 рублей, жена тоже работает. Недоволен, что мало зарабатывает и через призму этого недовольства смотрит на жизнь партии.

Не безинтересно отметить такую деталь. Брат Шевченко раскулачен,—это он хотел скрыть от горкома. Тень недоверия ложится между секретарем горкома и этим кандидатом партии. Из кабинета секретаря горкома Шевченко выходит без кандидатской карточки.

Беседа секретаря горкома со стахановцем Поспеловым заканчивается крепким рукопожатием. Михаил Николаевич Поспелов тоже кандидат партии. Работает он слесарем на ремонтно-тракторном заводе. Его бригада выполняет производственное задание на 200 и более процентов. Он секретарь комсомольского комитета. Из 30 комсомольцев, работающих на заводе—12 стахановцев.

Когда уходит тов. Майер, тов. Трушин говорит: «это же активная коммунистка. Ее надо выдвинуть на более ответственную работу». Тов. Майер работает уборщицей магазина горторга. Но она далеко не безразлично относится к работе магазина. Были случаи обсчета покупателей, завмаг пьянствовал. Уборщица Майер об этом поставила вопрос в парткоме. Теперь эти недостатки устранены. Тов. Майер упорно работает над повышением своей идейной вооруженности: аккуратно посещает партшколу, ликвидирует неграмотность своего мужа.

После беседы с тов. Твердохлебом, стахановцем мясокомбината, тов. Трушин в своей тетради записывает: «может быть хорошим председателем колхоза или сельсовета».

Секретарь горкома с исключительным вниманием беседует с каждым вызванным коммунистом. Он прерывает на полслове тех, кто на его вопросы начинает излагать общие положения. Он помогает вспомнить основные эпизоды из жизни, просит на примерах рассказать, как выполняется коммунистом устав партии. А потом внушительно говорит—что коммунист должен делать для поднятия своей боеспособности. Инженер холодильника тов. Тарганова в своем письме в редакцию пишет, что «за час беседы с секретарем горкома она как бы выросла».

А. Шпан.

Накануне серьезных испытаний

Лондон, 13. Как указывает «Дейли телеграф», по сведениям, полученным из авторитетных источников, Гитлер, решив послать войска в Рейнскую область, действовал вопреки рекомендациям руководителей армии, дипломатов и экономистов.

По сообщению берлинского корреспондента «Морнинг пост», германское правительство испытывает серьезные трудности в изыскании громадных средств на вооружения и Шахт известил Гитлера, что в ближайшем будущем неизбежно дальнейшее повышение налогов и введение ряда других мер. Гитлер послал войска в Рейнскую область, пишет корреспондент, в частности, для того, чтобы убедить налогоплательщиков, что их жертвы приносят какие нибудь результаты. Как указывает корреспондент, ему заявило одно влиятельное официальное лицо в Германии, что если бы всем было известно истинное финансовое и экономическое положение Германии, то вся страна была бы охвачена паникой.

По сообщению «Манчестер гардиан», в лондонских финансовых кругах полагают, что приказ о посылке войск в Рейнскую область был отдан несмотря на решительное противодействие военного министра Бломберга. Газета указывает, что отношения Шахта и Бломберга с Гитлером обострились.

Германия добивается поддержки Италии

Лондон, 14. Как сообщает римский корреспондент агентства «Сентрал ньюс», с момента ремилитаризации Рейнской области германское правительство добивается от Италии заверений в поддержке. Муссолини отказался удовлетворить просьбу Германии. Он выразил лишь готовность Италии высказаться в принципе против применения санкций.

Откровения германской печати

Берлин, 14. Предсказание иностранной печати, что Германия, ремилитаризовав Рейнскую область, немедленно приступит к сооружению военных укреплений, находит сегодня открытое подтверждение и в германской печати. Прежде всего об этом свидетельствует статья официозного бюллетеня министерства иностранных дел «Дейче дипломатиш-политише корреспонденц», перепечатываемая многими германскими газетами. Ссылаясь на наличие французских укреплений и «политику альянсов», германский официозный бюллетень подчеркивает, что Германия не может оставить «одну из важнейших частей своего государства» без защиты, на произвол судьбы. В заключение официоз заявляет, что никто не может оспаривать права Германии, «осуществляя свой суверенитет, заботиться о защите германской страны».

Высказывания официоза подчеркиваются описаниями «мирных гарнизонов», наводнивших берега Рейна. Так, из Кельна сообщают об усиленных занятиях по стрельбе, ежедневно производимых частями недавно вступившего туда гарнизона. «Вестдейчер беобахтер» поместила предупреждение населению, что в виду происходящих упражнений в стрельбе, населению воспрещается от 7 часов утра до 20 часов вечера посещать район стрельбища.

Создание народного фронта в Мексике

Нью-Йорк, 14. Орган мексиканской компартии «Эйль Мачети» сообщает, что недавно состоялась конференция, на которой присутствовали представители организаций, об'единяющих свыше одного миллиона членов. На конференции был создан мексиканский народный фронт. Присутствовали также делегаты от Кубы и Колумбии. Принят лозунг «Борьба против иностранного угнетения и за свободу». Избран исполнительный комитет, в который вошли виднейшие члены национально-революционной партии, депутаты парламента, виднейшие представители профсоюзов, интеллигенции, секретарь компартии Мексики. Конференция приняла программу, которая еще не опубликована.

ЧРЕЗВЫЧАЙНАЯ СЕССИЯ СОВЕТА ЛИГИ НАЦИЙ

Лондон, 14. Сегодня в Сен-Джемском дворце открылась чрезвычайная сессия Совета Лиги наций. Сессию открыл Брюс (Австралия), который указал, что в порядке дня лишь один вопрос—о локарнском договоре. Затем Брюс зачитал телеграммы правительств Франции и Бельгии, которыми этот вопрос поставлен.

Английский министр иностранных дел Иден, заявил: «По мнению британского правительства, налицо неоспоримое нарушение положений Версальского договора, касающихся демилитаризованной зоны, а также нарушение локарнского договора. Если Совет Лиги наций согласен с этим выводом, то он должен попытаться найти решение затруднений, перед которыми мы стоим. Государства, подписавшие локарнский договор вместе с нами, и наши коллеги по Совету Лиги наций могут расчитывать на полнейшее сотрудничество английского правительства во всех попытках установить мир и взаимопонимание между народами Европы на твердой и прочной основе».

Фланден подчеркнул, что Франция имела право принять срочные и резкие меры в ответ на действия Германии, но предпочла аппелировать к Лиге наций. Фланден указал, что франко-советский договор является для Германии лишь предлогом для давно подготовленного шага. Речь не идет лишь о правах Франции или об обязанностях гарантов, сказал Фланден, а о всеобщем мире и о существовании самой Лиги наций. Необходимо знать, должны ли договоры рассматриваться, как могущие быть измененными в любой момент и может ли правительство применением сил аннулировать сегодня то, что оно вчера подписало. В заключение Фланден заявил, что Совет Лиги наций должен признать нарушение Германией 42-й и 43-й ст. ст. Версальского договора и сообщить об этом государствам, подписавшим локарнский договор для обсуждения соответствующих мер.

Зееланд (Бельгия) указал, что нарушенный Германией локарнский договор является основой международного статута Бельгии. Коснувшись утверждений германского правительства относительно франко-советского договора, Зееланд указал, что Бельгия, в свое время будучи запрошенной, ответила, что считает этот договор совместимым с локарнским договором. Зееланд указал также, что Германия не имела никаких оснований при нарушении локарнского договора в отношении Бельгии ссылаться на франко-советский договор, в котором Бельгия не участвует. Мы считаем, что локарнский договор существует, заявил Зееланд. Его обязательства остаются в силе, и мое правительство останется лойяльным к этим обязательствам. Затем Зееланд сделал такие же предложения, как и Фланден.

После выступления Зееланда, заседание было об'явлено закрытым. Следующее заседание состоится 16 марта в 15 часов 30 минут по лондонскому времени.

Открытому заседанию чрезвычайной сессии Совета Лиги наций предшествовало закрытое заседание, на котором Иден указал, что согласно 17 ст. устава Лиги, Германия должна быть приглашена, чтобы ответить на выдвинутые против нее обвинения. По предложению председательствовавшего Брюса вопрос был перенесен на специальное секретное заседание Совета, которое состоялось немедленно после окончания открытого заседания.

* * *

Лондон, 14. На основании решения, принятого Советом Лиги наций на закрытом заседании, генеральный секретарь Лиги наций Авеноль сегодня отправил германскому правительству телеграмму с приглашением принять участие в рассмотрении Советом Лиги наций вопроса о сообщении французского и бельгийского правительств.

Изменение позиции английского правительства

Лондон, 14. «Дейли телеграф» пишет, что английское правительство отошло от своей первоначальной позиции, сводившейся к тому, что с действиями Германии и создавшимся в результате этих действий положением нужно считаться как с совершившимся фактом. По словам газеты правительство должно было учесть, что выступления на заседании внешнеполитического комитета консервативной партии отразили точку зрения влиятельной группы членов парламента. О заседании комитета Хор довел до сведения Болдуина. По словам газеты, много консервативных членов парламента, присутствовавших на заседании, настаивало на том, что следует вынудить Гитлера признать свою ошибку и отозвать значительное количество войск из Рейнской области.

Большинство министров высказывается столь же решительно, как и члены парламента, выступавшие на заседании этого комитета.

На конференции держав—участниц Локарно

Лондон, 14. Вчерашнее утреннее заседание конференции локарнских держав, как сообщает большинство газет, было почти целиком посвящено обсуждению доклада бельгийского премьера Зееланда. В докладе резюмировались точки зрения, высказанные различными делегациями во время бесед, происходивших 3-го дня. Заключительная часть доклада состояла из 3-х разделов под заголовками: 1) Единодушное признание нарушения Германией свободно принятых ею договорных обязательств; 2) Единодушное соглашение делегаций о том, что нынешний кризис не явится шагом на пути к войне и 3) Вопрос об участии Англии в обеспечении безопасности Франции и Бельгии.

Франция и Бельгия твердо настаивают на невозможности переговоров с Германией, пока Германия не признает, что нельзя безнаказанно нарушать международные обязательства. Требование увода германских войск из Рейнской области выдвигается в качестве предварительного условия открытия переговоров с Германией.

(Союзфото).

Забастовка служащих каучуковой компании Гудир.
Около 1000 служащих каучуковой компании Гудир в Экроне, штат Огайо, начали забастовку. Когда администрация об'явила об увольнении бастующих, у входа в контору были установлены массовые пикеты, препятствовавшие служащим-штрейкбрехерам пройти в здание фирмы.
На снимке: массовый пикет у входа в здание компании Гудир.

В нашем крае

Лыжные соревнования двух заводов

В проведенных лыжных соревнованиях между командами завода комбайнов и заводом щелочных аккумуляторов по всем дистанциям первенство осталось за командой лыжников завода комбайнов.

Первыми пришли к финишу на десяти-километровой дистанции Тимофеев и Поляков (рабочие механо-сборочного цеха), покрыв расстояние в 50 минут. В 24 минуты вторую дистанцию (5 километров) первым прошел ученик ФЗД Смирнов, 3-километровую дистанцию первым прошел ученик ФЗД Руденко — в 16 минут.

Шахматный турнир

Пугачев. Закончился городской шахматный турнир, в котором участвовало 26 шахматистов. Первенство в турнире поделили Бобырь и Крашенков, выигравшие восемь партий каждый из десяти сыгранных. Игроки пятой категории Проскурин, Головенков и Мокроусов заняли второе место.

Художественная самодеятельность детей

Ершово. Райком комсомола провел в клубе совхоза им. Яковлева районную детскую олимпиаду художественной самодеятельности. В олимпиаде приняли участие 95 пионеров, исполнивших 60 различных номеров.

Хорошо исполнил песни «Кочегар» и «Песня 1905 г.» пионер из колхоза «Путь к социализму» Моженков Коля. Первое место среди струнных оркестров занял оркестр пионеров из коммуны «Рефлектор» в составе 12 человек, исполнивший «Веселые ребята», «Колыбельную песню» и ряд других номеров.

Оперы в районах

Театр оперы и балета имени Чернышевского в этом театральном сезоне поставил в районах несколько опер.

Три постановки оперы «Севильский цирульник» были даны в районном центре Пугачеве. Постановки были хорошо оформлены, костюмированы и декорированы. Перед постановкой было подробно раз'яснено содержание оперы. 60 процентов слушателей были стахановцы, колхозники близлежащих колхозов, рабочие МТМ и МТС. Эта же постановка была дана в железнодорожном клубе станции Ершов, куда прибыли на просмотр и колхозники села Ершово и других близлежащих колхозов. Кроме постановки опер в обоих пунктах были даны большие концерты. Аналогичные постановки опер и организация концертов проведены в районных центрах — Ртищево, Балашове и Вольске.

Письма из школ.

ОТЛИЧНИКИ УЧЕБЫ ПЕРВЫЕ ПОЛУЧИЛИ ЗНАЧОК „БГТО“

В начале учебного 1935-36 года в неполной средней школе с. Дьяковки организовался физкультурный кружок. Этот кружок неоднократно выступал на школьных вечерах и готовился к сдаче норм «БГТО».

Сейчас уже проходит сдача зимних норм на значок «БГТО». Семь лучших учеников—отличников получили значки. При получении значков отличники учебы Ваня Дьяков и Маня Филатова—первая девочка, сдавшая нормы на значок «БГТО», заявили, что будут и дальше учиться только на «отлично» по всем предметам и добьются, чтобы все ученики их класса сдали нормы на значок «БГТО».

К. Григоренко.

ВЕЧЕР, ПОСВЯЩЕННЫЙ А. С. ПУШКИНУ

Ученики Дьяковской неполной средней школы, под руководством педколлектива школы, провели вечер, посвященный А. С. Пушкину. Доклад о его жизни и деятельности сделал отличник учебы комсомолец Вася Захаров.

Васю слушали с большим удовольствием. Он очень хорошо сумел сделать доклад о великом поэте. После доклада были прочитаны отрывки из произведений Пушкина.

Г. Колоницкий.

Фото Маклецова (Союзфото).

Образцово и культурно оставлены комнаты общежитий бойцов части тов. Котельникова.
На снимке: одна из комнат общежития.

По Немреспублике

Смотр самодеятельности в Мокроусе

За последнее время в Мокроусском кантоне широко развернулась организация самодеятельных кружков (драматических, музыкальных и др.). Почти в каждом колхозе есть драмкружок. Немало и талантливых одиночек.

Кантком комсомола решил провести 20 марта кантонную олимпиаду самодеятельного искусства. Олимпиада должна еще больше укрепить самодеятельность в колхозах.

Новые книги

КОГИЗ получил новую партию политической, сельско-хозяйственной, художественной и детской литературы.

В числе политической литературы: сочинения Ленина, Сталина, политучебники Волина и Ингулова. Из сельскохозяйственной — по агрономии, ветеринарии.

Из художественной литературы получено всего 30 названий — свыше 500 экземпляров, в числе которых: «КАК ЗАКАЛЯЛАСЬ СТАЛЬ» — Н. Островского, «ТИХИЙ ДОН», первая часть—Шолохова, «МАТЬ» — Горького, избранные сочинения Чехова, Некрасова, Короленко и т. д.

Детской литературы для дошкольного возраста — 160 экземпляров сказок—3 названия и для школьников младшего возраста — 50 названий.

Вся эта литература поступила в продажу.

Письмо в редакцию

За хорошую заботу о больных врачу Краснокутской больницы тов. М. М. Макарову и старшей акушерке тов. Жмуриной, от имени операционных больных передаем большую благодарность.

Матисов Г., Кривошеев, Бабенко, Шапкин.

„Самодеятельность Немреспублики“

Саратовское отделение «Союзкинохроники» произвело с'емку киножурнала «Самодеятельность Немреспублики» С'емка производилась в Энгельсе. Заснятыи участники Зельманской кантонной олимпиады. В киножурнал засняты: агитбригада, состоящая из 11 человек, квартет и соло бандуриста, скрипача, кларнетиста и гитариста и др.

Журнал скоро будет демонстрироваться в Энгельсе и в кантонах.

Извещения

16 марта в 7 часов вечера в здании горсовета, комната № 33, горком ВКП (б) созывает очередное собрание коммунистов-одиночек с повесткой дня:

БЕСЕДА ТОВАРИЩА СТАЛИНА С РОЙ ГОВАРДОМ.

РЕШЕНИЕ СНК и ЦК ВКП (б) О РАБОТЕ ПО ОБУЧЕНИЮ НЕГРАМОТНЫХ И МАЛОГРАМОТНЫХ.

САМООТЧЕТ КОММУНИСТОВ-ОДИНОЧЕК т.т. ДУДИНА и РОССОШАНСКОЙ

Горком ВКП (б).

* * *

16 марта 1936 года в 7 часов вечера в здании пионерского клуба (быв. клуб Халтурина) состоится инструктивный доклад по беседе тов. СТАЛИНА с РОЙ ГОВАРДОМ.

Явка для секретарей комитетов ВЛКСМ, комсоргов, пропагандистов комсомольской сети и выделенных докладчиков на очередной союзный день, обязательна. Докладчик тов. ПИТЕРСКИЙ.

16 марта в 7 часов вечера в железнодорожном клубе состоится общее комсомольское собрание города.

На повестке дня:

СООБЩЕНИЕ СЕКРЕТАРЯ ОК ВЛКСМ тов. КРИГЕР.

Горком ВЛКСМ.

Ответственный редактор П. РЫЖОВ.

НАЗНАЧАЮТСЯ **ТОРГИ**
НА 17 МАРТА 1936 ГОДА В 10 ЧАС. УТРА
на имущество (домашние вещи) в доме по Степной улице, № 5.
За всеми справками обращаться к судебному исполнителю **Бурлаковой.**
120

САРАТОВСКИЙ ГОСЦИРК
Ежедневно большая цирковая программа в 3 отделениях.
Начало в 8 час. вечера.
ФРАНЦУЗСКАЯ БОРЬБА
ВЫХОД БОРЦОВ В 10 ч. 30 м. ВЕЧЕРА.
По общим выходным дням—детские утренники.
Начало в 12 час. дня.
68

ИНВЕНТАРИЗАЦИОННО-ТЕХНИЧЕСКОЕ БЮРО ПРИ ГОРКОММУНХОЗЕ
принимает работы по составлению смет на капитальный, средний и текущий ремонты строений по гор. Энгельсу и пригородной зоне.
Срок выполнения работ—по договоренности с заказчиком.
АДРЕС: гор. Энгельс, Центральная улица, № 2.
117

Кино-театр „УДАРНИК“ Сегодня и ежедневно
звуковой художественный исторический фильм из жизни 30-х годов XIX столетия
Кармелюк
драма в 6 частях.
Касса открыта с 4 ч. 30 м.
Начало 1 сеанса в 6 ч. 30 м., 2—в 8 ч. 15 м. и 3—в 10 ч.
Анонс: Последний маскарад.

Энгельсск. русск. драм. театр Сегодня
БЕСПРИДАННИЦА
Островского
Начало в 8 час. вечера.
Билеты ударников действительны.

В санаторный лагерь юных пионеров при ЦК РОКК
ДОГОВОРА НА ПУТЕВКИ 1936 ГОДА ЗАКЛЮЧАЕТ МЕДСАНУПРАВЛЕНИЕ.
Адрес: гор. Энгельс, Центральная ул., № 19, телефон № 2—64—МСУ.
119

Адрес редакции: гор. Энгельс, Линейная, 13.
Телефоны: редактора 1—52, секретариата 63, общий 4-86.
Типография НКМП АССРНП
Главлит 174—Б Тираж 13363.