Пролетарии всех стран, соединяйтесь!

БОЛЬШЕВИК

Ежедневная газета ОК ВКП(б), ЦИК, СПС Немреспублики, Энгельского Городского Комитета ВКП(б) и Горсовета

№ 46 (3148) | 26 ФЕВРАЛЯ 1936 г. | 13-й ГОД ИЗДАНИЯ

БИБЛИОТЕКА СССР имени В. И. ЛЕНИНА

ЧЕСТЬ И СЛАВА ГЕРОЯМ КОЛХОЗНОГО ТРУДА!

Фото Вл. Часник.

На снимке: Екатерина Давыдовна Граубергер—доярка колхоза им. Шенфельда, награждена орденом Ленина.

Швабехер Давид Генрихович—зав. ОТФ Небского колхоза, Унтервальденского кантона, награжден орденом Трудового Красного Знамени.

Бригида Федор Егорович—зав. кроличьей фермой Ивановского колхоза им. Ленина, награжден орденом Трудового Красного Знамени.

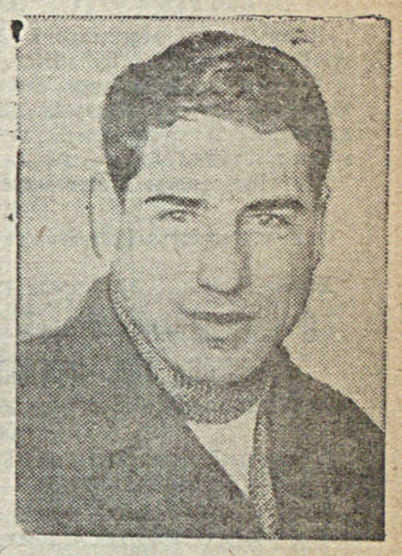

Штирц Генрих Генрихович—бригадир первой бригады совхоза № 600, награжден орденом „Знак почета".

Пятнадцать лет Грузинской ССР

В шестнадцатую свою весну вступает Грузинская Советская Социалистическая республика. Страна и народ, насчитывающие более чем тысячелетнюю историю, только сейчас переживают свою настоящую юность. О досоветских веках грузинский народ вспоминает, как о тяжелом пути страданий и гнета.

Через века угнетений пронес грузинский народ свою культуру, жизнерадостность и свободолюбие горных орлов. В его рядах выросли великие поэты, чей стих дошел до наших дней. Рабочий класс и трудящиеся Грузии выдвинули из своей среды тысячи борцов против царизма, против власти помещиков и капиталистов.

XIX век начался покорением Грузии российским самодержавием. XIX век в Грузии весь прошел под знаком крестьянских восстаний. Столетие подходило к концу, когда великие идеи Ленина стали овладевать русским пролетариатом. И с первых же дней возникновения большевизма в России лучшие представители грузинского рабочего класса встали под знамя Ленина. Нити революционного руководства протянулись от рабочего Петербурга, от Ленина к молодому пролетариату Грузии, к первым большевистским организаторам в Закавказье, во главе которых был Сталин, кому история назначила стать преемником Ленина, вождем международного пролетариата, вождем нового человечества. Посеянные Сталиным и его соратниками семена ленинизма дали прекрасные всходы. В революционные бури 20-го столетия трудящиеся массы Грузии вступили кровно связанные с русским пролетариатом и с его передовым отрядом — рабочими Петербурга.

Эта связь стала неразрывна. Она навечно скреплена кровью, пролитой и русским пролетариатом, и крестьянством, и грузинскими трудящимися массами в 10-летия борьбы с царизмом, в гражданской войне, в боях против интервентов, против черного воронья, налетевшего в Грузию в 1918 — 1920 г.г. Отсюда понятна теплота и любовь, с какой говорит сегодня о русском пролетариате весь грузинский народ в письме к товарищу Сталину. Понятны горячая ненависть и презрение, с какими вспоминает сегодня грузинский народ о меньшевиках, раздувавших междунациональную рознь, сочетавших звериный шовинизм с лакейской угодливостью перед иностранными империалистами.

По древнейшему преданию первые мореплаватели (аргонавты) пустились в большое плавание в Колхиду — часть нынешней Грузии, чтобы похитить золотое руно.

А в 18 — 19 — 20 годах нынешнего столетия уже не на примитивном судне «Арго», а на мощных броненосцах и крейсерах явились ставленники международного империализма в Колхиду, чтобы захватить это золотое руно, чтобы разграбить колоссальные природные богатства Грузии и всего Закавказья, чтобы кровью и железом усмирить грузинский народ. Грузинские меньшевики, захватившие власть, пошли на службу к империалистам, раскрыли перед ними ворота Грузии, торговали страной и кровью народа оптом и в розницу, пытались в союзе с русскими белогвардейцами задушить Великую пролетарскую революцию.

Но пролетарская революция восторжествовала. И сегодня, в день великого праздника, грузинский народ в письме к товарищу Сталину вспоминает о прекрасных днях, когда, следуя указаниям Ленина и Сталина, непосредственно руководимые соратниками тов. Сталина Серго Орджоникидзе, Кировым, рабочие и крестьяне Грузии подняли вооруженное восстание против оголтелой меньшевистской контрреволюции и 25 февраля 1921 года с помощью русского пролетариата и его Красной армии установили советскую власть. С этого дня началась новая эра в истории грузинского народа.

О чудесном превращении Грузии из отсталой колонии русского царизма в образцовую советскую республику; о поставленных на службу социализму горных реках; о сотнях миллионов рублей продукции новых, Советской Грузией построенных заводов, фабрик, рудников; о цветущих городах и селах; о колхозах, где крестьянство создает себе зажиточную и культурную жизнь; о грандиозно-растущих ценнейших сельскохозяйственных культурах — цитрусы, чай, табак, эфироносы, виноград; наконец, о самом ценном капитале — новых, социализмом выращенных людях —

обо всем этом сегодня радостно рапортует Сталину, Советскому Союзу и всему трудящемуся человечеству грузинский народ. Это письмо — радостная песнь народа о своем первом подлинно-свободном пятнадцатилетии, песнь Советской Грузии, рожденной Великой пролетарской революцией.

Сказочно велики богатства Закавказских республик, народы которых вместо былой вражды спаяны сейчас в могучую, гением Сталина созданную закавказскую федерацию — жемчужину Советского Союза.

Советскую землю больше не топтать сапогу империалистов! Никогда больше на эту землю не ступит вражеская нога. За свою родную землю Советского Союза будут беззаветно драться сыновья и дочери советского народа. В грядущих схватках, если они будут навязаны нам империалистами, грузинский народ и образцовые грузинские части Красной армии с честью выполнят свой долг.

Расцвет Грузии — один из самых прекрасных плодов национальной политики Ленина — Сталина. Грузинский народ заявляет, что он пришел к победе и расцвету, вдохновляемый героическим примером могучего русского народа, с его помощью и братской поддержкой. Грузинский народ восклицает: Да здравствует героический русский пролетариат! Да здравствует великая партия Ленина—Сталина! Да здравствует тот, кто привел нас в великую семью народов СССР, наш дорогой, наш родной Сталин!

И ответным эхом несется по всей советской земле:

Пусть цветет и богатеет жемчужина СССР — Грузинская Советская Социалистическая Республика!

Большевистский привет грузинскому народу и его славным руководителям!

(Передовая «Правды», перед. по радио).

Передовики животноводства Саратовского края и АССРНП, награжденные орденами

МОСКВА, 23 февраля. (ТАСС). По Саратовскому краю ЦИК СССР постановил наградить орденом **Ленина: Погодина Ивана** Сысоевича, свинаря колхоза имени 17-й партконференции Балашовского района, **Григорьеву** Клавдию Илларионовну—зоотехника-инструктора по искусственному осеменению овец, Новоузенского района, организовавшую 6 пунктов искусственного осеменения, **Граубергер** Екатерину Давыдовну — доярку колхоза имени Шенфельда, Лизандергейского кантона АССРНП, **Адлер** Амалию Георгиевну — доярку совхоза имени Энгельса АССРНП, **Гоцева** Ермолая Ильича заведующего фермой колхоза имени Криницкого, Мокроусского кантона АССРНП.

Орденом **Трудового Красного Знамени: Каблову** Марию Михайловну — свинарку совхоза № 600 «Рот Фронт» АССРНП, **Онющкина** Ивана Алексеевича — заведующего фермой колхоза «17 партконференция» Балашовского района, **Гаан** Левина Генриховича — чабана колхоза «Ротер Кемпфер» Унтервальденского кантона АССРНП, **Швабехера** Давида Генриховича — заведующего фермой к-за «Ротер Кемпфер» Унтервальденского кантона АССРНП, **Перегородова** Никиту Федоровича заведующего фермой колхоза «Новый труд» Новоузенского района, **Калякова** Мустафу — чабана колхоза «Новый труд Новоузенского района, **Кедрова** Николая — чабана совхоза № 8, **Якубова** Хусиена Юсуповича—заведующего фермой совхоза «Первомайский», **Шохина** Александра Сергеевича—чабана Алгайского совхоза № 14, **Ларина** Павла Ивановича—заведующего фермой к-за имени Криницкого Новоузенского района, **Мухомеджанова** Идриса — чабана колхоза имени Криницкого Новоузенского района, **Осипову** Анну Михайловну — заведующую фермой Митрофановского колхоза Мокроусского кантона АССРНП, **Якубова** Аллям Юсуповича — чабана совхоза «Первомайский», **Ермакова** Сергея Михайловича — конюха колхоза «Луч Октября» Новоузенского района, **Бригиду** Федора Егоровича — заведующего фермой колхоза имени Ленина Мокроусского кантона АССРНП.

Фото Вл. Часник.

Гоцев Ермолай Ильич—зав. МТФ Красавского колхоза, Мокроусского кантона, награжден орденом Ленина.

Осипова Анна Михайловна—зав. Митрофановской ОТФ, Мокроусского кантона, награждена орденом Трудового Красного Знамени.

Орденом **«Знак почета»: Серебрякову** Анастасию Дмитриевну — доярку совхоза «Победа», **Русакову** Ольгу Ивановну — заведующую фермой колхоза «Перелом» Базарно-Карабулакского района, **Блинову** Анну Павловну — телятницу колхоза «Баррикады» Черкасского района, **Усову** Марию Никаноровну — телятницу колхоза «Борец за урожай» Куриловского района, **Штирц** Генриха Генриховича — бригадира совхоза «Рот Фронт» АССРНП, **Крикунова** Михаила Сергеевича — бригадира совхоза «Пятилетка», **Сударикову** Василису Фроловну — свинарку совхоза «Пятилетка», **Журавлева** Семена Ефремовича —заведующего фермой колхоза «15 лет ОГПУ» Кистендейского района, **Шемякина** Алексея Ивановича — заведующего фермой совхоза «Победа», **Рожкова** Антона Григорьевича — бригадира совхоза «Соцземледелие», **Назаркина** Бориса Павловича — бригадира совхоза «Соцземледелие», **Люст** Давида Егоровича — управляющего фермой совхоза «Рот Фронт» АССРНП, **Прохорова** Александра Филимоновича — бригадира совхоза «Пограничный», **Вдовину** Матрену Федоровну — свинарку совхоза «Пограничный», **Гейнц** Якова Христиановича — председателя колхоза имени Буденного Экгеймского кантона АССРНП, **Эргардта** Иоганнесса Иоганнессовича — конюха колхоза имени Буденного Экгеймского кантона АССРНП, **Кулемину** Анну Васильевну — конюха колхоза «Ударник» Тамалинского района, **Рожкову** Анну Алексеевну — птичницу совхоза № 94 АССРНП.

Председателю ЦИК Грузинской ССР тов. МАХАРАДЗЕ. Председателю СНК Грузинской ССР т. МГАЛОБЛИШВИЛИ. Секретарю ЦК КП(б) Грузии тов. Л. БЕРИЯ.

Центральный Комитет Всесоюзной Коммунистической партии (большевиков) и Совет Народных Комиссаров Союза ССР приветствуют рабочих, колхозников и всех трудящихся Грузинской Советской Социалистической Республики в день пятнадцатилетнего юбилея установления советской власти в Грузии.

В историю борьбы с царизмом, в историю борьбы с грузинскими помещиками и буржуазией рабочий класс, крестьянство и передовая интеллигенция Грузии вписали немало славных страниц.

С первых же дней возникновения большевизма в России, лучшие представители грузинского рабочего класса встали под знамя Ленина. В упорных схватках с классовыми врагами и их прихвостнями—меньшевиками, грузинские большевики сумели высоко держать знамя Ленина, сплачивая вокруг него революционные элементы рабочего класса и крестьянства Грузии.

В годы гражданской войны, после Великой Октябрьской революции в России, когда меньшевики захватили власть в Грузии и подвели грузинский народ под ярмо иностранных империалистов, грузинские большевики сумели в трудных условиях нелегальной работы организовать отпор предателям Грузии ввиде восстаний в ряде районов Грузии и подорвать власть меньшевиков. Соединенные усилия трудящихся Грузии и Красной армии привели к изгнанию меньшевиков и торжеству пролетарской революции в Грузии. 25 февраля 1921 года Красное Знамя Советов, водруженное в Тифлизе, возвестило о начале новой эры в истории грузинского народа.

За пятнадцать лет своего существования Советская Грузия выросла в образцовую Советскую Республику. Ее растущая промышленность, ее растущее сельское хозяйство дают такие ценные продукты, как марганец, редкие металлы, цитрусовые культуры, чай, вино, табак, хлопок. Еще выше поднимается культурный уровень рабочих, колхозников, всех трудящихся и их благосостояние. Крепко держат в своих руках грузинские большевики—а под их руководством и все трудящиеся Грузии—великое, непобедимое знамя партии Ленина—Сталина.

Центральный Комитет ВКП(б) и Совет Народных Комиссаров Союза ССР выражают твердую уверенность, что большевики, все трудящиеся советской Грузии будут и впредь с такой же настойчивостью, как и до сих пор, на основе проведения ленинско-сталинской национальной политики, работать над дальнейшим укреплением Грузинской советской социалистической республики, борясь за создание национальных советских кадров, за высокую социалистическую производительность труда, за развитие стахановского движения, за высокую урожайность колхозных и совхозных полей, за зажиточную и культурную жизнь рабочих, работниц, колхозников, колхозниц и трудовой интеллигенции советской Грузии.

Председатель Совета Народных Комиссаров Союза ССР **В. Молотов.**

Секретарь Центрального Комитета ВКП(б) **И. Сталин.**

ПРИВЕТ ОРДЕНОНОСЦАМ!

К 13 орденоносцам нашей республики, мастерам высокой урожайности прибавилось столько же мастеров высокопродуктивного социалистического животноводства. Эта радостная весть быстро проникает во все кантоны и колхозы нашей республики. Совещание агрономов бурно приветствовало ударников животноводства, выслушав сообщение о награждении их орденами Советского Союза.

Награда всех 13 делегатов, посланных в Москву на совещание с руководителями партии и правительства—свидетельство того, что животноводство в нашей республике на крутом под'еме, что множатся такие колхозы и совхозы, где люди серьезно, по-настоящему, по-большевистски борятся за осуществление указаний партии и правительства, указаний тов. СТАЛИНА о под'еме животноводства. Множатся люди—герои колхозного труда, которые целиком отдаются борьбе за большевистское укрепление колхозов, за колхозную зажиточность, которые любят порученное им дело и выполняют его блестяще, подавая пример социалистического отношения к труду сотням и тысячам колхозников и колхозниц нашей республики. Эти люди: КРАУБЕРГЕР Е. Д., АДЛЕР А. Г., ГОЦЕВ Е. И., КАБЛОВА М. М., ГААН Л. Г., ШВАБАХЕР Д. Г., ОСИПОВА А. М., БРИГИДА Ф. Е., ШТИРЦ Г. Г., ЛЮСТ Д. Е., ГЕЙНЦ Я. Х., ЭРГАРДТ И. И., РОЖКОВА А. А. Они по праву удостоены высшей награды Советского Союза. Партия и правительство наградили их орденами. Из них ГРАУБЕРГЕР Е. Д., АДЛЕР А. Г. и ГОЦЕВ Е. И. награждены орденом ЛЕНИНА.

ПОЧЕТ И СЛАВА ЗНАТНЫМ ЛЮДЯМ НАШИХ КОЛХОЗОВ, ПОДЛИННЫМ ПЕРЕДОВИКАМ ЖИВОТНОВОДСТВА, ПЕРЕДОВЫМ БОЙЦАМ ЗА ЗАЖИТОЧНУЮ И КУЛЬТУРНУЮ ЖИЗНЬ, ЗА УКРЕПЛЕНИЕ И ПРОЦВЕТАНИЕ НАШЕЙ РОДИНЫ!

Награда лучшим ударникам животноводства воодушевит всех работников колхозных ферм и совхозов, всех трудящихся нашей республики, придаст им новые силы, еще больший под'ем творческого энтузиазма, в борьбе за передовую республику.

Другими, более быстрыми темпами должно пойти и пойдет вперед развитие животноводства. У нас не мало еще недостатков, особенно по выращиванию лошадей, по сохранению и выращиванию молодняка рогатого скота. Не ликвидирована еще бескоровность колхозников. Средние показатели продуктивности скота намного ниже показателей, которых добились передовые колхозы и совхозы, лучшие ударники животноводства-стахановцы. Но мы уверенно идем в развитии животноводства по линии под'ема. День ото дня растут ряды передовиков. Задача состоит в том, чтобы подтянуть отстающих к передовым. В этом важнейшее условие общего крутого под'ема всего дела развития животноводства. «ЗАДАЧА СОСТОИТ В ТОМ, — ГОВОРИЛ ТОВ. ЯКОВЛЕВ, ЗАВ. С.-Х. ОТДЕЛОМ ЦК ВКП(б)—ЧТОБЫ ПО ЧЕСТНОМУ, ПО-БОЛЬШЕВИСТСКИ, БЕЗ ОГЛЯДКИ В СТОРОНУ, ВЫПОЛНЯТЬ ТРЕБОВАНИЯ СТАЛИНСКОГО УСТАВА СЕЛЬСКО-ХОЗЯЙСТВЕННОЙ АРТЕЛИ.

НАДО ДВИГАТЬ ВО-ВСЮ ОБОБЩЕСТВЛЕННОЕ СТАДО В КОЛХОЗАХ и наряду с этим ПОМОГАТЬ КОЛХОЗНИКАМ ОБЗАВЕСТИСЬ СКОТОМ ЛИЧНОГО ПОЛЬЗОВАНИЯ колхозного двора в тех нормах, которые определены сталинским уставом сельско-хозяйственной артели для каждого района в отдельности».

Во главе с передовиками, знатными орденоносцами, колхозники и рабочие совхозов Немреспублики будут бороться за под'ем животноводства по-большевистски, так, как этого требует вождь и учитель тов. СТАЛИН.

Дадим в колхозы добротные семена

По инициативе рабочих на Краснокутском элеваторе с 5 по 9 февраля проведена стахановская пятидневка. За пятидневку мы добились правильного использования агрегатов, хорошей расстановки рабочей силы, лучшей организации рабочего места и сознательного отношения к труду самих рабочих. В результате — добились перевыполнения намеченного пятидневного плана за четыре рабочих дня.

По очистке зерна разных культур на ручных сортировках план выполнен на 170 проц., по механизированной очистке зерна на 112,5 проц. Просушено огневой сушкой зерна 80 тонн вместо 63 тонн, ликвидировано бунтовое хранение зерна в количестве 334 тонны, проморожено 977 тонн.

Темпы стахановской пятидневки коллектив Краснокутского элеватора обязуется закрепить на весь 1936 год. Мы заверяем Обком ВКП(б), правительство Немреспублики в том, что поставленные перед нами задачи постановлением Комитета заготовок сель.-хоз. продуктов при СНК СССР по АССРНП от 5 февраля 1936 года выполним ранее срока на 7 дней, то есть к 8 марта. Доведем до семенных кондиций 700 тонн пшеницы, 1370 тонн ржи до состояния «чистое»—к 6 марта, 605 тонн пшеницы к 29 февраля и 552 тонны пшеницы к 8 марта.

Зав. Краснокутским элеватором **Завгородний.**

Парторг **Гостанчик.**

Пред. месткома **Чернов**

Стахановцы: **Крючкова, Никитин, Батов, Харищенко, Шатравина.**

О награждении первой Грузинской горно-стрелковой дивизии имени тов. Сталина орденом Красное Знамя

Постановление Центрального Исполнительного Комитета Союза ССР

Центральный Исполнительный Комитет Союза ССР ПОСТАНОВЛЯЕТ:

В связи с 15-тилетием советской власти в Грузии, наградить первую грузинскую горно-стрелковую дивизию имени тов. СТАЛИНА за героическую боевую работу по укреплению и строительству советской власти в Грузии и за выдающиеся достижения в боевой и политической подготовке — *орденом Красное Знамя.*

Председатель Центрального Исполнительного Комитета Союза ССР *М. КАЛИНИН.*

И. о. секретаря Центрального Исполнительного Комитета Союза ССР *И. УНШЛИХТ.*

Москва, Кремль. 23 февраля 1936 года.

О награждении второй Грузинской стрелковой дивизии имени тов. Фрунзе орденом Красная Звезда

Постановление Центрального Исполнительного Комитета Союза ССР

Центральный Исполнительный Комитет Союза ССР ПОСТАНОВЛЯЕТ:

В связи с 15-тилетней годовщиной советской власти в Грузии и 15-ти летием организации грузинских национальных красноармейских частей, наградить Вторую грузинскую стрелковую дивизию имени тов. ФРУНЗЕ за большую и успешную работу по выращиванию грузинских национальных кадров и за выдающиеся достижения в боевой и политической подготовке — *орденом Красная Звезда.*

Председатель Центрального Исполнительного Комитета Союза ССР *М. КАЛИНИН.*

И. о. секретаря Центрального Исполнительного Комитета Союза ССР *И. УНШЛИХТ.*

Москва, Кремль. 23 февраля 1936 года.

ПРИКАЗ

Народного Комиссара Обороны Союза ССР

24 февраля 1936 года № 23 г. Москва.

Приветствую бойцов, командиров и политработников Первой грузинской горно-стрелковой дивизии имени СТАЛИНА и Второй грузинской стрелковой дивизии имени ФРУНЗЕ в день славной пятнадцатой годовщины грузинской советской социалистической республики.

Первая грузинская дивизия имени СТАЛИНА родилась вместе с грузинской советской республикой по инициативе великого ЛЕНИНА, поставившего задачу грузинскому ревкому: «Надо немедленно вооружить рабочих и честнейших крестьян, создавая крепкую грузинскую Красную армию» (из письма тов. ЛЕНИНА тов. Г. К. Орджоникидзе 2 марта 1921 года).

Созданная из лучших сынов грузинского народа эта дивизия доблестно боролась за освобождение советской Грузии и полностью уничтожила контрреволюционные меньшевистско-белогвардейские банды, вписав ряд славных страниц в боевой исторический путь рабоче-крестьянской Красной армии.

Организованная несколько позднее Вторая грузинская стрелковая дивизия имени ФРУНЗЕ вместе с Первой дивизией сыграла крупную роль по укреплению советской власти и в социалистическом строительстве своей родины. Обе дивизии в короткий срок создали свои собственные крепкие, обученные национальные кадры бойцов, командиров и политработников, безгранично преданных делу ЛЕНИНА—СТАЛИНА.

Окруженные любовью и заботой рабочих и колхозников советской Грузии, бойцы, командиры и политработники упорной работой добились хороших и отличных результатов в своей боевой и политической подготовке и по праву вошли в ряд лучших дивизий РККА.

В ознаменование пятнадцатилетия советской социалистической республики Грузии и за выдающиеся успехи первая грузинская горно-стрелковая дивизия имени СТАЛИНА правительством Союза советских социалистических республик награждена орденом Красное Знамя. Вторая грузинская стрелковая дивизия имени ФРУНЗЕ награждена орденом Красная Звезда.

Поздравляя бойцов, командиров и политработников Первой и Второй дивизий и весь закавказский военный округ с этими высокими наградами, выражаю твердую уверенность, что славные грузинские дивизии всегда и везде будут достойными высокой оценки рабоче-крестьянского правительства Советского Союза.

Да здравствует советская социалистическая республика Грузии!

Да здравствуют бойцы, командиры и политработники орденоносных Первой грузинской горно стрелковой дивизии имени СТАЛИНА и Второй грузинской стрелковой дивизии имени ФРУНЗЕ!

Народный комиссар обороны СССР, маршал Советского Союза

К. Ворошилов.

ПИСЬМО А. И. КРИНИЦКОГО

первой Саратовской краевой конференции ВЛКСМ

Дорогие товарищи!

Очень сожалею, что не могу сейчас быть с вами, товарищи, присутствовать на вашей конференции, которая полна политической активности, большевистской самокритики, горит творческой мыслью, бодростью и кипучей энергией нашей лучшей молодежи.

Шлю горячий большевистский привет вам—делегатам краевой конференции ВЛКСМ, лучшим комсомольцам и комсомолкам края и в вашем лице—всей саратовской краевой комсомольской организации.

На вас,—комсомольцев Саратовского края, и в частности комсомольцев Республики немцев Поволжья, возлагаются большие и ответственные задачи.

1936 год должен стать и будет на деле стахановским годом в нашем крае. Рабочие и колхозники, инженеры, агрономы, работники фронта культуры все более широкими рядами включаются в борьбу за претворение в жизнь слов нашего великого учителя и вождя товарища Сталина о стахановском движении и о 7—8 миллиардах пудов зерна.

Саратовские большевики возглавляют эту борьбу. Комсомольцы должны быть верными помощниками нашей большевистской организации.

Вы должны в текущем году высоко поднять производительность труда в промышленности края, в сельском хозяйстве, на транспорте и во всем строительстве. Стахановцы-комсомольцы и комсомолки должны выйти на передовую линию наряду с лучшими стахановцами-орденоносцами.

Наш край должен дать урожай зерновых не ниже, чем 8 центнеров с гектара. В этом году в каждом колхозе надо поднять денежную доходность, развить доходные подсобные отрасли, высоко поднять животноводство, вырастить новые участки и повысить урожайность табака, овощей, садов, организовать пасеки, развести в прудах рыбу.

1936 год во всех наших колхозах должен стать, на основе сталинского устава сельхозартели, годом ликвидации бескоровности, годом изучения каждого участка земли и применения агротехники на колхозных и совхозных полях, годом обилия и культурного расцвета в колхозах.

Рабочие и специалисты наших заводов должны выполнить в этом году программу вдвое и втрое большую, чем в 1936 году. Особо ответственные задачи стоят перед нашими комбайновцами, цементниками, кировцами.

Наша Рязано-Уральская железная дорога должна в сводках железнодорожного транспорта перейти со средних и с последних мест на первое и стать одной из передовых дорог СССР.

Мы должны в текущем году строить заводы шарикоподшипников, зуборезных станков и другие, водопровод и канализацию в Саратове, школы, жилища, дороги быстрее, прочнее и красивее.

На нашей организации лежит очень большая обязанность—достигнуть того, чтобы наши многочисленные вузы, техникумы и школы стали на деле кузницами культурных, профессионально-хорошо обученных, социалистически-воспитанных молодых работников, готовых к напряженному труду и к самоотверженной обороне нашей великой родины.

Чтобы 1936 год провести как стахановский год, мы должны выше поднять нашу организованность, революционную зоркость, государственную и партийную дисциплину во всей работе края. Каждый план, данный краю партией и правительством, должен стать непререкаемым законом, который каждому из нас нужно выполнять с железной волей и настойчивостью.

В этой борьбе за победу в 1936 году всего нашего края, за яркие победы Республики немцев Поволжья вы—сыны и дочери ленинско-сталинского комсомола—должны быть и будете верными помощниками нашей большевистской организации.

«Кадры решают все».

А поэтому вы обязаны гораздо лучше, чем раньше, выполнять главную задачу молодежи, о которой не раз говорили Ленин и Сталин: учиться, учиться и учиться. Расти, учиться и политически закаляться в огне большевистской товарищеской самокритики. Учиться на стахановской работе, изучая все глубже технику своего производства. Учиться на великих творениях гениев рабочего класса—Маркса—Энгельса—Ленина—Сталина. Учиться работать так, как повседневно учит нас работать великий Сталин.

Каждый день упорной учебы комсомола, социалистического воспитания юношей, девушек и детей выдвигает и и все более будет выдвигать новые таланты организаторов, пропагандистов, стахановцев — замечательных передовиков техники, новые дарования музыкантов, певцов, танцоров, писателей и поэтов. «Кадры решают все». Поднимите выше учебу, окружите сталинской заботой и горячим вниманием каждого работника, каждого стахановца и тогда рост прекрасных молодых кадров социалистической стройки удесятерится.

Для саратовской большевистской организации заветная мысль—завоевать в 1936 году право сказать товарищу Сталину, что партийные и государственные задания мы по-большевистски выполнили. В этой борьбе комсомольская организация—великая сила!

Вперед, молодые боевые друзья, под знаменем великой партии Ленина—Сталина! На борьбу за прекрасную, веселую жизнь миллионов людей!

Давайте лучше работать, работать непокладая рук, как учит нас наш родной отец, вождь коммунизма товарищ Сталин.

А. Криницкий.

22 февраля 1936 года.

Фото Ф. Кислова (Союзфото)

7 февраля на заседании президиума ЦИК Союза ССР состоялось вручение орденов двум группам награжденным за выдающиеся заслуги перед страной—славным морякам рабоче-крестьянского Красного флота и виднейшим работникам советской медицины.

На снимке: (справа) краснофлотец **И. М. Норадовский** прикалывает орден Ленина краснофлотцу **Н. А. Цыглову.**

Празднование 15-летнего юбилея Госплана

Работники планирования, представители наркоматов науки, техники и искусства собрались 22 февраля в Доме ученых на торжественное заседание для того, чтобы отметить 15-летний юбилей штаба социалистического планирования — Госплана СССР.

Торжественное заседание открывает, встреченный продолжительными аплодисментами, председатель Госплана СССР тов. МЕЖЛАУК. Во время его речи в президиуме появляются тт. МОЛОТОВ, ОРДЖОНИКИДЗЕ, ЧУБАРЬ, МИКОЯН. Участники заседания устраивают руководителям партии и правительства продолжительную, бурную овацию. Раздаются возгласы: «Да здравствует величайший вождь народов — товарищ СТАЛИН!», «Да здравствует руководитель правительства тов. МОЛОТОВ!». Долго гремят аплодисменты и крики «ура».

Тов. МЕЖЛАУК рассказывает об истории планирования в Советском Союзе.

Под бурные аплодисменты участников заседания тов. Межлаук сообщает, что Госплан с первого февраля приступил к составлению 3-го пятилетнего плана.

После доклада тов. Межлаука с приветствием награжденным работникам Госплана и всей армии плановых работников выступил, встреченный бурными аплодисментами, нарком тяжелой промышленности СССР тов. ОРДЖОНИКИДЗЕ. Затем, встреченный продолжительными аплодисментами, выступил нарком пищевой промышленности тов. МИКОЯН, передавший работникам Госплана привет от работников пищевой промышленности.

От имени Академии наук работников Госплана приветствует академик БРИЦКЕ.

Слово предоставляется тов. МОЛОТОВУ. Участники заседания устраивают главе правительства бурную, долго несмолкающую овацию. Раздаются возгласы: «Да здравствует тов. Молотов!». Крики «ура» долго разносятся по залу. Тов. Молотов от имени ЦК ВКП(б) и Совета Народных Комиссаров Союза ССР горячо приветствует плановиков-орденоносцев и всю армию плановых работников. Речь тов. Молотова многократно прерывается бурными аплодисментами.

Под бурные овации участники торжественного заседания приняли приветствия тт. СТАЛИНУ и МОЛОТОВУ.

ЗА ЛЕНИНИЗМ В ИСТОРИЧЕСКОМ ОБРАЗОВАНИИ

В. БЫСТРЯНСКИЙ

I.

Постановление ЦК ВКП(б) и Совнаркома СССР об организации комиссии для просмотра и улучшения, а в случае необходимости и для переделки написанных уже учебников по истории, имеет значение, далеко выходящее за пределы самого вопроса о составлении новых учебников. Это факт ГРОМАДНОГО ПОЛИТИЧЕСКОГО ЗНАЧЕНИЯ. Не случайно, что и европейская буржуазная пресса откликнулась на это постановление (например, базельский «Нацильцейтунг» в передовой статье от 4 февраля).

В своем постановлении ЦК партии и Совнарком Союза исходят из того, что для нашего государства, для партии, для обучения подрастающего поколения составление учебников по истории и развитие марксистско-ленинской исторической науки имеют огромное значение. Это дело вырастает в проблему крупнейшей политической важности для советского государства и для большевистской партии. По существу дело идет о том, чтобы восстановить в нашей средней школе историю как предмет преподавания, и историю как науку.

До последнего времени гражданская история в начальной и средней школе не изучалась; ее заменяли абстрактные определения общественно-экономических формаций. Факты, важнейшие исторические события не излагались в их хронологической последовательности. Характеристика исторических деятелей отсутствовала. Таким образом, связное изложение гражданской истории подменялось отвлеченными, якобы социологическими схемами.

ЕЩЕ В МАЕ 1934 ГОДА ЦК ВКП(б) и Совнарком Союза выдвинули задачу—положить конец тому безобразному положению, которое имело место в средней школе с преподаванием истории. Настоящая, подлинная история должна была вновь получить права гражданства в средней школе. В преподавании истории следовало обеспечить доступность, наглядность, конкретность изложения и фактического материала, живой показ прошлого человечества в хронологической последовательности с характеристикой важнейших исторических явлений и исторических деятелей. На основе этих установок партия и правительство приняли решение о написании новых учебников по истории для нашей школы и для этого были организованы особые группы.

В прошлом году в ЦК партии поступили эти вновь написанные учебники по истории. Однако, как отмечает постановление ЦК партии и Совнаркома СССР от 26 января 1936 года, эти учебники оказались неудовлетворительными, несмотря на то, что ЕЩЕ В АВГУСТЕ 1934 ГОДА вождем нашей партии товарищем Сталиным и членами Политбюро товарищами Кировым и Ждановым были даны указания, В КАКОМ НАПРАВЛЕНИИ ДОЛЖНА ИТТИ РАБОТА НАД НОВЫМИ УЧЕБНИКАМИ. Авторы новых учебников по истории в своем большинстве не справились с поставленной перед ними задачей и дали негодные учебники, проникнутые антимарксистскими, антиленинскими, по сути дела ликвидаторскими, антинаучными взглядами на историческую науку, имеющими до сих пор хождение на нашем историческом фронте. Этим и об'ясняется плохое качество наших учебников по истории. Эти антимарксистские, антиленинские, по сути дела ликвидаторские взгляды коренятся в «исторической школе М. Н. Покровского». История у Покровского заменяется квази-социологией, отметается марксистско-ленинский метод при подходе, изучении и освещении исторических событий и фактов во всей их конкретности и индивидуальном своеобразии.

Постановление ЦК партии и Совнаркома СССР ставит перед всеми работниками исторического фронта задачу преодоления неправильных взглядов, свойственных школе Покровского. Это постановление требует постановки исторического образования на должную высоту, ибо без знания конкретной истории в хронологической последовательности фактов и событий нет возможности воспитать мирксистски грамотных, сознательных строителей бесклассового социалистического общества.

II.

Основатели коммунизма, вожди всемирной рабочей революции, наши великие учителя Маркс и Энгельс придавали огромное значение исторической науке. Величайшее произведение Карла Маркса «Капитал» основывается на громадном историческом материале, переработанном и освоенном Марксом. Переписка Маркса и Энгельса свидетельствует об их глубоких исторических знаниях. Работы Маркса и Энгельса являются богатейшей сокровищницей, из которой наши историки должны черпать руководящие установки для исторического исследования.

Такое же большое значение придавал истории и Ленин—создатель и вождь нашей партии, организатор великой Октябрьской социалистической революции и советского государства. Работы Ленина являются ценнейшим материалом и для построения истории СССР, и для построения мировой истории вообще, и эпохи империализма в частности. Так, ставя основной вопрос ленинизма—проблему диктатуры пролетариата, Ленин указывал, что «для полного выяснения этого вопроса необходимо знать его историю» (Сочин. том XXV, стр. 431). Глубокий исторический анализ лежит в основе всей теории ленинизма, всех замечательных работ, которые оставил нам Ленин.

Великий вождь нашей партии и народа товарищ СТАЛИН также придает важнейшее значение изучению истории для правильной постановки не только общественных наук, но и всей пропаганды ленинизма в нашей стране. Чтобы марксистско-ленинское историческое образование поставить в нашей стране на должную высоту, необходимо черпать установки из замечаний товарищей Сталина, Кирова и Жданова. Чтобы решить те задачи, которые определены постановлением ЦК ВКП(б) и Совнаркома Союза, в основу работы необходимо положить ту сокровищницу, которой являются сочинения Маркса, Энгельса, Ленина и Сталина.

В постановлении ЦК ВКП(б) и Совнаркома Союза ССР резко осуждается «историческая школа М. Н. Покровского». Между тем, не секрет, что большинство наших историков вышло из этой школы. Вот почему необходима борьба с антиленинскими, антимарксистскими, ликвидаторскими взглядами на историю, проповедывавшимися школой Покровского. Работы классиков марксизма-ленинизма не были положены в основу работы наших историков. Только этим и можно об'яснить, почему так долго были в ходу антимарксистские, антиленинские, неисторические установки в преподавании и изучения истории.

По инициативе товарища Сталина поднят вопрос о восстановлении преподавания истории в нашей школе и создана специальная комиссия для поднятия дела исторического образования на должную высоту.

III.

Значение последнего решения партии выходит далеко за пределы чисто педагогических проблем, вопросов, связанных с преподаванием истории в средней школе. Это видно и из опубликованных вместе с постановлением ЦК партии и Совнаркома СССР замечаний вождя нашей партии товарища Сталина и товарищей Кирова и Жданова по поводу конспекта исторических учебников. Эти замечания товарищей Сталина, Кирова и Жданова имеют глубокое значение не только для исследователей и преподавателей истории. Эти замечания являются целой программой для всех работников в области социально-экономических дисциплин.

Начнем с замечаний по конспекту учебника истории СССР. Здесь товарищи Сталин, Киров и Жданов требуют создания учебника не только истории Великороссии, но и истории НАРОДОВ СССР, истории тех народов, которые в прошлом были связаны с историей Русского государства—Украины, Белоруссии, Финляндии и других прибалтийских народов, северо-кавказских и закавказских народов, народов Средней Азии и Дальнего Востока и т. д. Это указание о необходимости создать учебник по истории СССР, а не по русской истории, бьет по великорусскому шовинизму. Давать изложение только истории России, а не СССР, значит грешить уклоном в сторону великорусского национализма, высказывать пренебрежение к ранее угнетенным народам, для которых царская Россия была «тюрьмой народов», а ныне освобожденным Великой Октябрьской социалистической революцией.

Замечания товарищей Сталина, Кирова и Жданова подчеркивают необходимость изложения истории родной страны В ДУХЕ ПРОЛЕТАРСКОГО ИНТЕРНАЦИОНАЛИЗМА, В ДУХЕ БРАТСТВА И ДРУЖБЫ НАРОДОВ. Вождь нашей партии и ее руководители требуют изложения истории родной страны, в теснейшей связи с историей обще-европейской—с одной стороны и с историей мировой— с другой стороны. Лишь такое изложение истории может создать базу для воспитания молодого поколения в духе пролетарского интернационализма.

Замечания товарищей Сталина, Кирова и Жданова говорят также о необходимости подчеркнуть антиисламистско-

Накануне обмена партдокументов

О „ПАССИВНЫХ“ КОММУНИСТАХ И МАЛОАКТИВНОМ ПАРТКОМЕ

Спросите секретаря партийного комитета энгельской мельницы № 40 тов. РЕЗНИЧЕНКО—кого вы считаете пассивным? Он вам без запинки ответит: кандидатов в члены партии РЕЙМЕРА и ШАТЫРЕВА и члена партии КАЗИЦИНУ Е. Р.

Рассмотрим это критически. Реймер Андрей Андреевич секретарем парткома зачислен в пассив, так как «не выступает на собраниях, не повышает свой культурно-политический уровень». Кстати заметим: точно такое же определение пассивности пред'явлено и Казициной. Оба товарища работают на основных участках производства. Казицина рассевщицей, Реймер—бригадиром, крупчатником. В середине этого месяца была проведена стахановская декада. Бригада Реймера заняла второе место, перевыполнив план на 20 проц. При условии, что в плановом задании полностью учтена производственная возможность—это большое достижение. По мнению директора мельницы и по словам самого секретаря парткома: «эти товарищи работают хорошо». И вот лучшие производственники—пассивные.

Мы просим тов. Резниченко рассказать, какие партийные поручения не выполняли указанные товарищи. Он напряженно и долго думает, трет лоб, поднимает фуражку, но никак не может припомнить. Да, ему действительно трудно что либо вспомнить. Ведь никаких партийных поручений этим коммунистам партком не давал! В памяти секретаря всплывает случай другого порядка. Одна работница спрятала несколько килограмм отрубей и собиралась унести. Член партии Казицина заметила это и разоблачила воровку. Примоминается Резниченко дельное выступление Реймера о развитии стахановского движения на мельнице. Но это, по мнению секретаря, как-бы частные случаи, и Реймер и Казицина все же недостойны получить новые партийные документы. Пассив... А пассивным не место в партии!

Мы беседуем с «пассивными». Они не плохо знают устав, правильно разбираются в вопросах политики партии. Трудно им изучать историю партии. Как Реймер, так и Казицина малограмотны. Когда-то работал кружок по общему образованию. Там они немного подучились. Несколько раз поднимался вопрос о возобновлении работы этого кружка, но партком не находит для него... помещения.

В пассиве партийной организации числится Шатырев. Кто он такой? Кандидат в члены партии тов. Шатырев 12 лет работает бригадиром крупчатником. Грамотный, читает газету «Большевик». По характеристике самого же парткома он лучший производственник. За ударную работу его несколько раз премировали. И он того заслужил. В стахановскую декаду его бригада заняла первое место. И вот этот лучший производственник числится пассивным коммунистом.

— Был в комсоде—не работал. Теперь не посещает политзанятия—жалуется нам секретарь парткома.

— Вы проверяли его работу в комсоде, заслушивали его отчет,—спрашиваем мы тов. Резниченко.

— Нет, не проверяли, не заслушивали.

— Вы потребовали об'яснения у Шатырева, почему он не посещает занятия?

— Нет, не выясняли—признается секретарь.

У товарища Шатырева Петра Васильевича недавно умерла жена. Это наложило тяжелый отпечаток на его моральное состояние. Партком оказался глухим к этому несчастью члена своей организации, не оказал нужной поддержки и спешит хоронить и его в списках пассивных коммунистов.

Проводя обмен партийных билетов партия будет решительно очищаться от пассивных, тех, кто недостоин носить высокое звание члена большевистской партии. Но грубую ошибку допускают те руководители партийных организаций, кто активность коммуниста определяют только по тому, как он посещает собрания, политзанятия. Нередко в некоторой доле пассивность отдельных коммунистов есть результат никчемного руководства организацией. Работа парткома мельницы подтверждение этому. Здесь по-старому дают партийные задания и не проверяют их выполнение. Здесь, попрежнему, повестка дня держится в секрете и об'является, когда открывается собрание. Партком никаких мер не предпринимает, чтобы помочь малограмотным расширить круг их знаний; подойти индивидуально к каждому партийцу, всесторонне его изучить, а спешит лучших производственников занести в разряд пассива. И это называется: мы готовимся к обмену партийных документов!

А. Шпак.

Специальное издание книги Л. Берия

Партиздат ЦК ВКП(б) приурочил к 15-летию советской Грузии выход из печати специального издания книги Л. БЕРИЯ «К вопросу об истории большевистских организаций в Закавказье». Художественно оформленная книга иллюстрируется рядом фото-документов о жизни и деятельности тов. Сталина и его ближайших соратников по подполью.

РЕСПУБЛИКАНСКОЕ СОВЕЩАНИЕ АГРОНОМОВ

Речь тов. ПИННЕКЕР

Старший агроном Гебельской МТС

Товарищи! В прошедший год колхозы деятельности нашей МТС имели ниже средний республиканский урожай. Но в тоже время мы имели колхозы в своем районе, которые действительно доказали, что при хорошей добросовестной работе, при выполнении агротехнических правил можно и при плохих метеорологических условиях добиться удовлетворительного урожая.

Вот, например, Семеновский колхоз № 1 получил урожай по 4,6 цент. зерновых культур в среднем, в то время как его соседний колхоз, который имеет лучшие земли, получил только по 3 цент. с га. Гебельский колхоз № 2 в среднем получил по 3,5 цент. зерновых культур, а бригада № 3 этого же колхоза с одного участка в 75 га получила по 9,6 цент. с га.

Эти факты свидетельствуют о том, что при соблюдении агротехнических правил в севе и в уходе за посевами, о которых очень подробно говорил тов. Люфт, можно добиться большого повышения урожайности. Наш район деятельности МТС об'единяет 11 колхозов и имеет посевную площадь в 1936 г. в 29.000 га. Мы поставили перед собой задачу получить урожай в среднем по 10,2 цент. с га зерновых культур. Эта цифра, за которую колхозники действительно борются уже теперь.

Из чего мы исходим, ставя перед собой такую задачу, как мы проводим эту работу? Собирали колхозников на общие собрания по-бригадно, обсуждали агротехнические мероприятия, которые мы проведем в нынешнем году, исходя из почвенных условий, культурного состояния наших полей. Таким образом, мы совместно с колхозниками определили урожай каждого клочка земли. Наши почвы слишком засорены, борьбу с сорняками до сих пор мы вели недостаточно. В этом году борьба с сорняками ставится на первый план.

По плану мы предусматриваем провести двухкратную прополку зерновых на площади в 23.000 га, сортовую прополку на площади 3.400 га. В каждом колхозе мы выделяем специальные участки для выращивания семян, эти участки и будут подвергаться сортовой прополке,

В этом году мы впервые проводим удобрение навозом на площади в 44 га, из них 15 га под яровые культуры на орошаемых участках. На 29 га навоз будет вноситься под пары. Но для меня вопрос внесения удобрений все еще неясен, когда и под какие культуры его вносить. Этот вопрос требует немедленного разрешения.

Борьба за высокий урожай немыслима без правильного введения севооборотов. В прошлом году стремились не допускать нарушений севооборота и все-таки в трех колхозах нарушения севооборотов были, 350 гектар серых хлебов попали в пропашной клин. В этом году таких нарушений не будет.

Пару слов скажу по организации тракторных бригад. Мы тракторные бригады закрепляем за полеводческими бригадами, с точным указанием участков, подлежащих обработке. При таком порядке работы тракторного парка мы в прошлом году имели за счет лучшего качества повышение урожая от 18 до 25 процентов.

Тракторные бригады по моему мнению надо организовать смешанные из «ЧТЗ» и «СТЗ», к тому же мы имеем таких людей, которые вполне справятся с управлением «ЧТЗ и «СТЗ». Смешанная бригада должна состоять из одного трактора «ЧТЗ» и 2 — 3 тракторов «СТЗ». У нас в МТС имеется три участковых агронома. Месяц тому назад вы ввели такой порядок работы: составили месячный и квартальный календарные планы. Эти планы утверждены директором МТС. В первых числах следующего месяца проверили, как выполнены мероприятия намеченные планом. Такой порядок дает хорошие результаты.

Наши участковые агрономы обслуживают от 3-4 до 5 колхозов каждый. Колхозы разбросаны на расстоянии до 12 километров, поэтому часто агрономы просиживают целыми днями в ожидании подводы. Надо обеспечить агрономов средствами передвижения. Необходимо создать участковые хаты-лаборатории.

Я так понимаю, мы ответственны за агротехнику, мы руководить этим делом должны. Надо добиться того, чтобы ни кантземуправление, ни работники кантисполкомов не перескакивали через головы агрономов МТС и больше бы считались с ними.

Фото Вл. Часник.

Петр Иванов—председатель Савинского колхоза, участник совещания бригадиров.

ЗАКРЫТИЕ РЕСПУБЛИКАНСКОГО СОВЕЩАНИЯ АГРОНОМОВ

В обсуждении доклада тов. ЛЮФТ о государственном плане сева на 1936 год, на совещании агрономов приняли участие больше 40 агрономов, научных сотрудников опытно-исследовательских учреждений и специалистов Наркомзема.

На совещании также выступили с большими содержательными речами профессоры т.т. ТУЛАЙКОВ и ШУЛЬМЕЙСТЕР.

Долго несмолкаемыми аплодисментами участники совещания встретили выступление секретаря Обкома ВКП(б) тов. АНИСИМОВА.

С большим удовлетворением, громом аплодисментов участники совещания встретили сообщение о том, что лучшие стахановцы животноводства Немреспублики награждены высшими наградами—ОРДЕНАМИ Союза. После выступлений т.т. МЕРЦ и ДАЛИНГЕРА, совещание заслушало заключительное слово тов. ЛЮФТ.

Совещание приняло решение с указанием конкретных действий в борьбе за высокий урожай.

Затем тов. МЕРЦ закрыл совещание.

Речь тов. К. В. ЛИВАНОВА

научный сотрудник Краснокутской сельхозопытной станции

Товарищи, в мою задачу не входит сейчас хвалить прием яровизации потому, что практика в условиях нашей Немреспублики по этому вопросу уже сказала свое веское слово. Это дело крепко записано в решениях нашего правительства и нашло надлежащее отражение в докладе тов. ЛЮФТ. В этом году республика будет иметь яровизированную площадь на 50.000 га, что является удвоенной против прошлого года. Эту цифру следует рассматривать как минимальную. Нужно на местах изыскать дополнительные возможности и помещения для яровизации с тем, чтобы ее увеличить.

Целый ряд ошибок, которые мы допускаем в области проведения яровизации, зависит от того, что мы недостаточно знаем теорию стадийности развития растения, которую разработал орденоносец академик ЛЫСЕНКО.

Значение работ Лысенко не укладывается только в агроприем яровизации. Он указал способы быстрого выведения сортов, размножения из одного зерна 1.000 зерен, разработал яровизацию картофеля, дал способ борьбы с гибелью озимых, применения яровизации других культур.

Все это разработано на базе теории стадийности в развитии растения, с которой, к сожалению, не только колхозники, но во многих случаях незнаком еще агрономический персонал. Яровизация, являющаяся только первой стадией в развитии растения, которую мы проводим в амбарах, требует определенных условий, определенной температуры, влажности и воздуха. Если мы в практике научились регулировать температуру, то за влажностью семян при яровизации мы еще не следим.

В инструкции сказано, что влажность семян при яровизации должна быть 44-48 проц. Для этого нужно будет влить 31 кгр. воды на 100 кгр. семян. Однако, 31 кгр. нужно влить при средней влажности семян 12—14 проц., а если мы имеем увеличенную влажность, то нужно влить меньше и наоборот в более сухие семена нужно влить больше. Этого делать мы еще не научились, и я вношу предложение такого порядка:

Семенной фонд, подлежащий яровизации, нужно выделить, определить его влажность и вливать при яровизации дозу воды не механически, а исходя из влажности этих семян.

Я предлагаю в этом году перейти к яровизации твердой пшеницы. Это не потому, что мягкая пшеница не дает эффект при яровизации, но твердая пшеница дает больший эффект, чем мягкая и поэтому нужно этот больший эффект взять и яровизировать сорта твердых пшениц, как № 432, 69 и 189 линий. Мы сталкивались с таким явлением, что 31 кгр. воды часто не является достаточным для того, чтобы семенной материал пошел в рост. Семена этих сортов пшеницы требуют при яровизации большего количества воды. Я считаю, что нужно влить для пшеницы № 69, 189, 432 не 31 кгр. воды, а 33 и нужно следить, чтобы семена пошли в рост.

В отношении температуры: раньше считали, что после 3-го смачивания надо соблюдать температуру 10—12 градусов, но в отношении твердой пшеницы это будет неправильно. Нужно в начале устанавливать температуру 12 — 15 градусов, чтобы семена пошли в рост, а потом уже надо устанавливать 10 — 12 градусов.

Поскольку в этом году весь семенной материал пшеницы должен быть протравлен, надо также поставить вопрос, что - бы семенной фонд, подлежащий яровизации, протравили только препаратом АБ, но не препаратом Давыдова, потому-что это отражается на всхожести семян при яровизации.

В отношении сроков сева яровизированных семян. Практика показывает, что если весна ранняя, холодная и высеваются яровизированные семена в первый день сева, то в этот холодный период яровизированные семена в холодной почве подвергаются нападению проволочника и грибных заболеваний. Поэтому яровизированные семена предлагается сеять в условиях ранней и холодной весны не в первый день сева, а на третий день — 4 день сева, когда почва прогреется.

Целый ряд фактов снижения эффективности яровизации стоит, как правило, в связи с нарушением нормы высева. Здесь надо изжить вредный механический подход к делу.

Если, например, семенной материал при яровизации начинает прорастать, если появляется плесень, то нормы высева надо увеличить на 10 проц. В условиях холодной весны норму также надо увеличить на 10 проц. сверх того, что увеличивается на влажность. В отношении установления нормы высева — это самый больной вопрос при проведении яровизации. Мы имеем крупные площади яровизированного посева по отдельным колхозам до 500 — 600 га. При таких больших площадях перевешивание всех семян и вопрос о норме высева решать труднее, чем в прошлом году.

Можно установить норму высева яровизированными семенами по увеличению абсолютного веса. Однако, этот способ очень громоздок. Для этого надо иметь технические весы, разновесы и т. д. Поэтому я провел такую работу, как опыт по этому вопросу. Возьмем обычную меру зерна яровизированного и отдельно сухого и взвесим. Один и тот же об'ем неяровизированной пшеницы будет тяжелее. Натура яровизированного зерна снижается против неяровизированного, абсолютный вес увеличивается.

Чем больше абсолютный вес, тем сильнее падает натура. Между этим можно установить коэффициент в 1,3. Тогда вопрос установки нормы высева решается очень просто. Нужно взвесить меру сухих семян и после яровизации меру яровизированных семян, установить на сколько процентов упала натура, помножить на коэффициент 1,3 и получится процент необходимого увеличения нормы высева. Необходимо высказаться по этому вопросу. Я не предлагаю это как рецепт, но надо испробовать этот способ. Если мы подойдем к этому способу, мы его осветим в прессе и в инструкциях Наркомзема. Это простой способ, но он требует проверки.

Правильное проведение яровизации является с одной стороны простым делом, но в действительности это не так просто. Здесь надо серьезно готовить кадры людей. Я думаю, что мы в прошлом году допустили ошибку, когда готовили только одних яровизаторов. Надо собрать в кантонах, в МТС агрономический персонал и проработать вопрос яровизации, теорию Лысенко, чтобы не было механического подхода, а был бы серьезный подход к делу и тогда от яровизации мы получим еще большие результаты, чем имели до сих пор.

Мы проводили яровизацию пшеницы, хорошо было бы провести яровизацию овса и ячменя. Хорошие результаты должны дать и яровизация картофеля. Работники Валуевской опытной станции говорят, что яровизация картофеля у них дала хорошие результаты. Я считаю, что хаты-лаборатории и наша Краснокутская опытная станция при помощи Наркомзема должны провести этот опыт.

колонизаторскую роль русского царизма вкупе с русской буржуазией и помещиками.

Необходимо далее показать истоки национально-освободительного движения угнетенных народов старой России, ибо только на этой основе можно мотивировать значение Октябрьской социалистической революции, как освободительницы угнетенных народов, и создание Союза Советских Социалистических Республик — отечества трудящихся всего мира.

В связи с этим находится требование показа в преподавании истории различия между буржуазной революцией и буржуазно-демократической революцией. Это замечание имеет громадное значение не только для преподавания истории народов СССР и мировой истории, но и для изучения истории партии и ленинизма. Еще в сочинениях Ленина мы находим указания о различии между народной революцией и буржуазной революцией. Под народной революцией Ленин подразумевает буржуазно-демократическую революцию, которая имела место у нас в пятом году, когда историю творили сами народные массы.

Товарищи Сталин, Киров и Жданов подчеркивают необходимость показать в полной мере зависимость русского царизма и русского капитализма от западно-европейского империализма. Только в этом свете может быть обосновано значение Октябрьской социалистической революции, как освободительницы России от ее полуколониального положения. Руководством для наших историков здесь должны служить те страницы работы товарища Сталина «Об основах ленинизма», где он вскрывает исторические корни ленинизма.

Далее особо отмечается необходимость отражать в преподавании истории роль и влияние западно-европейских буржуазно-революционных и социалистических движений на формирование революционного движения в нашей стране и на формирование нашей революционной мысли. Преподавание истории нашей родины нужно вести на фоне той международной обстановки, в которой протекала история нашего государства, а равно и история нашего революционного движения. Необходимо помнить указания Ленина о воздействии на развитие русской революционной теории западно-европейской революционной мысли. В работе «Детская болезнь «левизны» в коммунизме» Ленин показывает, что в России могла выковаться партия большевиков, железная партия нового типа на гранитной теоретической базе марксизма лишь потому, что русские марксисты опирались на последнее слово западно-европейского революционного опыта, обладали громадными международными связями.

В замечаниях товарищей Сталина, Кирова и Жданова подчеркивается также необходимость показа обще-европейского политического кризиса перед мировой войной, выразившегося, между прочим, в упадке буржуазной демократии и парламентаризма. Такой показ даст возможность специально обосновать значение советов с точки зрения мировой истории, как носителей новой высшей формы государства—пролетарской демократии и органов освобождения рабочих и крестьян от капитализма, показать, что кончилась эпоха буржуазного парламентаризма и наступила новая эра—эпоха советской власти, эпоха диктатуры пролетариата.

Замечания требуют учесть борьбу течений в правящей коммунистической партии СССР и борьбу партии с троцкизмом, как с проявлением мелкобуржуазной контрреволюции.

Исключительное значение имеет замечание по поводу конспекта новой истории о том, что в основу изложения новой истории должно лечь выявление всей глубины разницы и противоположности между революцией буржуазной и революцией социалистической. Недопустимо, поэтому, французскую революцию конца XVIII века называть просто «великой»—ее надо называть и трактовать как БУРЖУАЗНУЮ революцию. Точно также недопустимо нашу социалистическую революцию называть просто Октябрьской революцией—ее надо называть и трактовать как СОЦИАЛИСТИЧЕСКУЮ революцию, СОВЕТСКУЮ революцию. Этой основной мыслью должно быть проникнуто все изучение новой истории.

Огромную важность для всех преподавателей социально-экономических дисциплин имеет также РАЗБИВКА НОВОЙ ИСТОРИИ на три части, которая дается в замечаниях товарищей Сталина, Кирова и Жданова: первая часть—от французской буржуазной революции до франко-прусской войны и Парижской коммуны (исключительно), вторая часть—от франко-прусской войны и Парижской коммуны до победы Октябрьской социалистической революции в России и окончания империалистической войны (включительно) и третья часть—от конца 1918 года (год окончания войны) до конца 1934 года.

IV.

Все исследователи и преподаватели, на каком бы участке научного фронта они ни работали, в основу всей своей работы должны положить замечание товарищей Сталина, Кирова и Жданова о том, что В ПРЕПОДАВАНИИ ДОЛЖНО БЫТЬ ВЗВЕШЕНО КАЖДОЕ СЛОВО И КАЖДОЕ ОПРЕДЕЛЕНИЕ,—нельзя здесь болтать что угодно. Великий вождь нашей партии и ее руководители требуют от преподавателя, которому поручено дело воспитания молодого поколения, чтобы он с величайшим вниманием относился к каждому положению, к каждому слову и определению, которое он дает учащимся. Недопустимо пользоваться затасканными формулировками буржуазных ученых, необходимо давать молодежи научные марксистские определения. Пред'являя такие требования к преподавателям, наша партия ждет от них большой и упорной работы над овладением марксистско-ленинским методом, на основе которого только и можно заменить ненаучные определения буржуазных историков научными марксистско-ленинскими определениями.

Не дожидаясь новых учебников истории, которые удовлетворят требованиям марксистско-ленинского метода и будут соответствовать требованиям, изложенным в замечаниях товарищей Сталина, Кирова и Жданова, преподаватели как истории, так и других общественно-экономических дисциплин должны перестроить свою работу на основе этих замечаний, являющихся настоящей программой теоретической работы. Замечания товарищей Сталина, Кирова и Жданова указывают нам, в каком направлении мы должны работать. Мы обязаны положить их в основу преподавания всех социально-экономических дисциплин и всей пропаганды ленинизма.

Суд за издевательства над детьми

В конторе заготкож, Иловатского кантона, работает счетоводом ЯКОВЛЕВ Василий Михайлович. У Яковлева имеются трое детей: одиннадцатилетняя Катя, восьмилетний Петя, а Шуре всего только 4 года. Тяжелую жизнь прожили они у своего отца. В своих рассказах они не могут вспомнить ни одной радостной минуты своего детства. Еще при жизни матери Яковлев поддерживал семью крохотными подачками, проводя время в пьянках и кутежах. В детских сердцах осталась только память об издевательствах над матерью.

В 1932 году был случай, когда разбушевавшийся ЯКОВЛЕВ пробил матери голову. Катя сильно испугалась крови и убежала к бабушке, которая и помогла сделать матери перевязку. После смерти жены Яковлев попрежнему детям не помогал. Детишек взяла к себе бабушка, но она не могла дать им самого необходимого, нужного воспитания. Затем он бросил их и уехал в Иловатку, устроился на работу в союзкож, предварительно женившись на одной из прежних своих знакомых по Новоузенску.

В глубокую осень, с последними пароходами, одиннадцатилетняя Катя, тайком от отца, увезла двух своих братьев в Саратов, пришла в первый детдом и попросила помочь. Их устроили. У детишек началась новая, радостная жизнь.

В своем первом письме Катя пишет: «передаю поклон тетя Маруся, спасибо вам, что помогли поехать в Саратов, а то с папенькой мы сидели голодные, а здесь нас воспитывают хорошо. Нас одели в хорошее платье, а Петю одели в синий костюм и ботинки новые выдали». В письме к бабушке Катя рассказывает, как много им дает детдом: занимаются в школе, «надели на нас все новенькое», много заботятся об отдыхе и т. д. Только раз взгрустнула Катя, когда Шуру перевели, как маленького, в другое отделение, «а Шура ничего не понимал, он много смеялся и баловался»—рассказывает Катя.

За судьбу ЯКОВЛЕВЫХ можно не беспокоиться, заботу о них взяло на себя государство.

А как с самим «папенькой» ЯКОВЛЕВЫМ? Он нисколько не удивился, как однажды пришел домой и не нашел своих детей. В своих показаниях он говорит, что предполагал найти их у бабушки в Курнаевке, куда он позвонил месяц спустя. А когда их там не оказалось, то он решил, что они уехали в Сталинград к тете и на этом его «беспокойство» прошло и больше он не нашел времени оторваться от своей привычной жизни. Свои показания он четким, бухгалтерским почерком цинично заканчивает уверением в том, что он спокоен на судьбу своих детей, которых взяла на свое содержание советская власть.

Это так, но за издевательство над детьми отец ЯКОВЛЕВ должен нести ответственность. И понесет ее на днях перед судом.

И. П.

Быстрее устранить недочеты в торговле

16-го февраля заведующим советско-торговым отделом Обкома ВКП(б) т. САМОЙЛИК в городской государственной торговле были вскрыты серьезные недостатки. Только отсутствием повседневного контроля за организацией советской торговли со стороны директора городского отделения Немволгторга тов. ТОНКОШКУРОВА и наркомата внутренней торговли АССРНП можно об'яснить тот факт, что в магазине № 2 Орса РУжд в течение нескольких дней подряд отсутствовали в продаже такие товары как мука, животное масло, соль, папиросы, хозяйственное мыло и т. д. установленных обязательным ассортиментным минимумом.

Заведующий магазином № 2 (улица Персидская) ФЕЛЛЕР, вместо развития широкой культурной торговли, занимался бронированием товаров и у него органами государственной инспекции Наркомвнуторга было обнаружено под прилавком 14 отрезов мануфактуры, отложенных для «своих» людей.

Продавщица хлебного магазина № 9 БАЛАШЕВА систематически производила продажу жесткого и горелого хлеба.

Тов. Самойлик на созванном совещании руководителей госторговли указал им на все эти недостатки в работе, указал какими путями все эти недостатки должны быть устранены.

П. Горячев.

ФАЛЬШИВКА ФАШИСТСКОЙ ГАЗЕТЫ

Париж, 21. Фашистская «Ами дю пепль» выступает с явной фальшивкой, печатая «секретный циркуляр, адресованный в конце января французской секции Коминтерна французской компартии». Газета добавляет, что эта секция находится в Женеве, откуда и был прислан «циркуляр».

В этом «циркуляре» французским коммунистам предписывается вести работу в армии для очистки ее от реакционных и фашистских офицеров. Рекомендуется проникнуть с этой же целью в административный аппарат и на железные дороги, вести шпионаж за деятельностью фашистских лиг, а также предписывается составление «для ГПУ» списка активных фашистов и проч.

Антивоенные демонстрации

Нью-Йорк, 22. Перед японским, германским и итальянским консульствами состоялись одновременно мощные антивоенные демонстрации под руководством компартии. 4000-я демонстрация перед японским консульством выделила делегацию, передавшую в консульство заявление, в котором демонстранты требуют прекращения враждебных актов против Советского Союза и внешней Монголии, а также аннулирования японо-германского военного соглашения. В заявлении говорится, что провокационная деятельность японской военщины вызывает сильное беспокойство всего населения США.

Аресты за нарушение избирательного закона

Токио, 23. По сообщению газет, в течение нынешних выборов по всей Японии арестовано около 3000 человек за нарушение избирательного закона, в первую очередь за подкуп избирателей. В числе арестованных около 40 кандидатов, включая 20 уже избранных в парламент. Вполне вероятно, что часть из этих 20 депутатов лишится мандатов. Это вероятно не отразится на соотношении сил в нижней палате, ибо арестованные депутаты принадлежат, примерно поровну, к правительственному блоку и к сейюкай.

Запрещение фашистской конференции

Вена, 22. По сообщению из Лозанны, швейцарскими властями запрещена намечавшаяся там конференция французских фашистов. Прибывший для участия в конференции правый депутат французского парламента Анрио был выслан.

„Нежелательный иностранец"

Таллин (Ревель), 23. Лидер эстонских вабсов (фашистов) Сирк арестован в Голландии в качестве «нежелательного иностранца». Сирк прибыл в Голландию из Финляндии, куда он бежал после неудавшегося фашистского путча в Эстонии.

ИТАЛО-АБИССИНСКАЯ ВОЙНА

Союзфото

На снимке: абиссинский солдат нерегулярной армии. Несмотря на ранение, он остался в строю

Требования конференции тред'юнионов

Лондон, 23. Закончилась конференция тред'юнионов, на которой были представлены делегаты 151 тред'юнионов. Выступления делегатов отражали глубочайшую тревогу по поводу обострения опасности войны и фашизма. С докладом выступил секретарь генсовета Ситрин. Ораторы резко критиковали доклад и настойчиво требовали более решительных мер по организации рабочих масс Англии для борьбы против опасности войны и фашизма. Во всех речах выдвигались требования, чтобы правительство проводило решительно политику мира и защиты коллективной безопасности. Ораторы требовали от руководителей тред'юнионов большего контакта с профсоюзами СССР. Ситрин заверил делегатов, что профсоюзные организации Англии делают все, чтобы в случае нападения на СССР, правительство Англии, по крайней мере, осталось нейтральным.

На вопрос, почему до сих пор не заключен пакт о ненападении и взаимной помощи между Англией и СССР, Ситрин заявил, что эти требования будут учтены руководством тред'юнионов.

Мощные демонстрации народного фронта

Париж, 23. Как сообщают из Испании, политзаключенные уже освобождены. Из сарагосской тюрьмы выпущены 230 участников октябрьских революционных боев 1934 года. Многие из них были приговорены к казни, но приговор не приводился в исполнение. Освобожден Пенья, руководитель революционного движения в Астурии (бывший депутат парламента).

Прибыли в Мадрид избранные в парламент коммунистические депутаты, член Политбюро ЦК, астурийская шахтерка Долорес Ибаррури и герой астурийского восстания, рабочий-металлист Мансо, только-что освобожденные из заключения. На вокзале их встречали десятки тысяч рабочих, которые затем организовали шествие с красными знаменами по бульварам города, направляясь к помещению редакции центрального органа компартии «Мундо обреро». У здания редакции с речами выступили генеральный секретарь испанской компартии Диас, Ибаррури, Мансо и Эрнандес, отмечавшие победу народного фронта на выборах и призывавшие трудящихся бдительно следить за тем, чтобы правительство осуществило все пункты программы народного фронта.

Мощные демонстрации сторонников народного фронта состоялись в Барселоне, Кордове и др.

Изменения в личном составе высшего чиновничества

Париж, 22. Новое испанское правительство приступило к изменениям в личном составе высшего чиновничества. Отзывается ряд послов, ряд высших чиновников ушло в отставку. Ожидается освобождение 30.000 политических заключенных. Среди уже освобожденных—бывший глава каталонского правительства Компанис. Все железнодорожники, уволенные после революционных событий в октябре 1934 года, будут завтра восстановлены в прежних должностях.

В Испанию возвращаются из Франции политэмигранты.

Испанские монархисты бегут во Францию. На границе при осмотре направляющегося во Францию автомобиля с монархистами-эмигрантами обнаружено много сот тысяч пезет. Деньги конфискованы.

О содержании дымоходов, дымовых труб и печей

Обязательное постановление № 3 президиума Энгельского городского совета рабочих, крестьянских и красноармейских депутатов от 27-го января 1936 года

В целях предупреждения пожаров от отопительных приборов и на основании постановления ВЦИК и СНК РСФСР от 30-го марта 1931 г. (Сб. Уз. 1931 г. № 17 ст. 186), президиум Энгельского городского совета ПОСТАНОВЛЯЕТ:

Обязать горкоммунотдел, ЖАКТ'ы, учреждения, предприятия, организации и частных домовладельцев:

1. Следить за исправностью дымовых труб, дымоходов и печей.
2. Своевременно чистить дымовые трубы, дымоходы и печи от сажи.
3. Не допускать хранения на чердаках разного рода имущества, за исключением оконных рам.
4. Не допускать пользования домашними банями без предварительного обследования и разрешения городской пожарной охраны.
5. Содержать в полной исправности имеющиеся входы в чердачные помещения.
6. Содержать побеленными все дымоходы и трубы.
7. Установку железных печей и временных кирпичных отопительных приборов во всех без исключения помещениях, независимо от их назначения, производить только с разрешения и по указанию Упр. пожарной охраны города.
8. Очистку дымоходов, дымовых труб и печей от сажи производить в следующие сроки:

а) специальных печей (хлебопекарен столовых, кондитерских, сушилок, коптилен, прачечных, бань и проч.) не менее трех раз в месяц в течение всего года;

б) русских печей, кухонных плит, кипятильников и самоварных вытяжек не менее 1-го раза в 4 месяца;

в) печей голландских, утермаровских, калориферов, центрального отопления и каминов—перед началом отопительного сезона и затем после окончания отопительного сезона.

ПРИМЕЧАНИЕ: выжигание дымоходов должно производиться под руководством и наблюдением пожарной команды.

9) Иметь на каждое домовладение особую трубочистную книгу, в которой отмечать:

а) время очистки дымовых труб, дымоходов и печей;

б) общее состояние их.

ПРИМЕЧАНИЕ: Трубочистные книги можно получить в горпожарной команде за плату по себестоимости.

10. ВОСПРЕТИТЬ: ставить самовары, разогревать кубы для стирки белья, разводить таганы, для варки и др. целей вблизи жилых помещений а также в пристройках к жилым помещениям, как-то: сенях, галлереях, террасах, лестницах, выбрасывать тлеющую (незатушенную) золу во дворы и на улицы.

11. Работа по очистке труб, дымоходов и печей от сажи, может производиться только трубочистной командой УПО или лицами, имеющими соответствующее свидетельство о квалификации и зарегистрированными в УПО с оплатой за произведенную работу, согласно существующих на этот счет расценок.

ПРИМЕЧАНИЕ: Домовладения и домовладельцы обязаны иметь для производства работ трубочистной команды требуемое количество песку и глины.

12. Обязать управление пожарной охраны города широко популяризировать среди населения через печать и др. способами (доклады на собраниях, в ЖАКТ'ах, выпуск брошюр) необходимость практического проведения в жизнь противопожарных мероприятий и настоящего постановления.

13. За нарушение настоящего постановления на виновных налагается в административном порядке штраф в размере до 100 рублей или принудительные работы, сроком до 1 месяца. При неуплате штрафа таковой заменяется принудработами.

ПРИМЕЧАНИЕ: Учреждения, предприятия и организации несут ответственность в лице своих заведывающих, комендантов и смотрителей зданий, завхозов, администраторов, членов правлений или которым специально поручено осуществление противопожарных мероприятий.

14. Наблюдение за выполнением настоящего обязательного постановления ВОЗЛАГАЕТСЯ на Р.К. милицию и управление пожарной охраны города.

15. Настоящее постановление входит в силу по истечении 15 дней со дня опубликования в печати и действует на территории города ЭНГЕЛЬСА в течение одного года.

Председатель горсовета **В. Сотников.**

Врид. секретаря президиума горсовета **Чечина.**

В НАШЕМ КРАЕ

Орденоносцы за учебой

Пугачев. Орденоносцы района, коммунисты т. т. Пеньков, Курсаков и Мещеряков систематически работают над повышением своего идейно-теоретического и культурного уровня.

Тов. Мещеряков (колхоз им. Фрунзе) занимается в кружке по истории партии и имеет только хорошие отметки об успеваемости. Кроме того, он посещает занятия общеобразовательной школы колхозного актива и руководит колхозным кружком по изучению агротехники. Тов. Мещеряков выписывает и читает газеты «Коммунист», «Крестьянскую газету», «Социалистическое земледелие» и районную газету. Из художественной литературы тов. Мещеряков прочитал «Поднятую целину»—Шолохова, «Цусиму»—Новикова Прибоя, «Бруски»—Панферова и дочитывает книгу Островского «Как закалялась сталь».

Орденоносцы т. т. Курсаков и Пеньков также много работают над собой, они самые активные и лучшие по усвояемости слушателей партийных школ. Тов. Пеньков берет на дому у сельского учителя уроки по русскому языку, математике и географии.

Географические карты для начальных и средних школ

Волжская картографическая фабрика, находящаяся в Саратове, за 1935 год и январь 1936 года выпустила из печати миллион 180 тысяч карт—полушарий, 480 тыс. контурных карт СССР, административно-хозяйственные карты Оренбургской области, Немреспублики и несколько тысяч мелких карт и планшетов. В этом году фабрика значительно расширяет выпуск своей продукции. Для начальных и средних школ Союза фабрика дает около двух миллионов полушарий, столько же контурных карт СССР. Кроме того, будет напечатано около двух миллионов карт Европы, Америки и других частей света. В ближайшее время фабрика приступает к печати в массовых тиражах административно-хозяйственных карт Сталинградского, Куйбышевского, Саратовского краев в новых границах. Оригинал карты Саратовского края уже составляется. Она будет отпечатана в 10 тысячах экземпляров.

Стационарные кино-установки в колхозах

Пугачев. Улучшается кинообслуживание колхозов. В селах Надежденке и Старой Порубежке оборудуются и с 15 марта вступят в эксплоатацию первые в районе колхозные стационарные кино-установки. Старопорубежский сельсовет отремонтировал под кино лучшее здание вместимостью на 270 человек.

На обслуживание весенне-посевной кампании пугачевское отделение кинотреста увеличит число кино-передвижек немых картин и приобретет две звуковых передвижки.

Родильные дома в колхозах

На днях в с. Алексеевке, Базарнокарабулакского района, открыт новый колхозный родильный дом. Он будет обслуживать колхозы «Комбайн» и «Ударник» и находящиеся в селе промысловые артели — имени Сталина и «Поташное дело».

Колхозный родильный дом в Алексеевке является четвертым в районе. Такие дома уже есть в Ст.-Бурасском, Липовском и др. колхозах. Каждый из них обслуживает женщин-рожениц соседних колхозов.

Кроме этих колхозных родильных домов функционирует районный, в котором уже применяется массовое обезболивание родов. Во всех колхозных домах установлено тщательное наблюдение врачей и дежурство медсестер.

В результате увеличения числа, а, следовательно, и приближения родильных домов к отдаленным от райцентра колхозам значительно сократились роды на дому (с акушерками) и совсем изживается практика родов с бабками.

***

Всего в крае насчитывается 26 колхозных родильных домов. Кроме этого, по несколько коек рожениц имеется при каждой районной больнице.

К 8 марта в Романовском, Клинцовском, Ртищевском, Татищевском и других районах откроется еще 18 колхозных родильных домов. Для работы во вновь открывающихся родильных домах выехали 22 акушерки, недавно окончившие акушерско-гинекологическую школу.

Беззаботный фабком

В поселке «Красный текстильщик» при фабрике имени Самойловой имеется не плохая радиоустановка. Но работу радиоузла сильно тормозит отсутствие нужной аппаратуры питания. Рабочие несколько раз просили председателя фабкома тов. Леонгардт приобрести недостающие детали к радио-установке. Но Леонгардт до сего времени никаких мер в этом отношении не предпринимает.

П—ко.

ПРОИСШЕСТВИЯ

Задержан разыскиваемый РЯЗАНОВ Алексей Сергеевич, пытавшийся в Федоровском Госбанке по поддельному аккредитиву получить 900 рублей. РЯЗАНОВ арестован.

***

В магазине Немгорта задержана ЛАМКИНА Марфа Федоровна, получившая по поддельному чеку на 110 руб. 72 коп. дамское пальто.

Ламкина привлекается к ответственности.

Ответственный редактор **П. РЫЖОВ.**

НЕМВОЛГСОЮЗ
ИМЕЕТ НА СВОИХ СКЛАДАХ В БОЛЬШОМ ВЫБОРЕ:
РАЗНОЙ МАНУФАКТУРЫ НА ОТОВАРИВАНИЕ ХЛЕБОЗАКУПОК, КОНДИТЕРСКИХ ИЗДЕЛИЙ ВСЕВОЗМОЖНОГО АССОРТИМЕНТА:
Варенье: яблочное, сливочное и алычевое. Повидло: яблочное, сливочное и алычевое, кофе разного асортимента, толокно, картофельная мука, табак и спички, коньяк, ликеры, наливки, вина и консервы разные.
84

АРТЕЛЬ ИНВАЛИДОВ „ЕДИНЕНИЕ"
ВНОВЬ ОТКРЫВАЕТ ВАЛЯЛЬНУЮ МАСТЕРСКУЮ,
принимает от всех организаций и граждан заказы на валяную обувь из шерсти заказчика.
Адрес: гор. Энгельс, Социальная ул., № 101.
83

УПРАВЛЕНИЮ ЛЕСОНАСАЖДЕНИЯ АССРНП
ТРЕБУЮТСЯ БУХГАЛТЕРА НА ПИТОМНИКИ.
Оплата по соглашению.
81

СОГЛАСНО ПОСТАНОВЛЕНИЯ ПРЕЗИДИУМА НЕМВОЛГСОЮЗА и ПОСТАНОВЛЕНИЯ ОБЩИХ СОБРАНИЙ ПАЙЩИКОВ
СЕЛЬПО ст. Урбах, Майдорф и Нейобермонжу (Мариентальского кант.) СЛИВАЮТСЯ В ОДНО СЕЛЬПО.
Претензии к сторонам СЕЛЬПО принимаются Ст.-Урбахским СЕЛЬПО по 10 марта 1936 г. включительно.
85

Кино-театр „УДАРНИК" Сегодня и ежедневно
звуковой популярный приключенческий фильм
СЕМЬ БАРЬЕРОВ
в 8 частях.
Касса открыта с 4 ч. 30 м.
Начало 1 сеанса в 6 ч. 30 м., 2—в 8 ч. 15 м. и 3—в 10 ч.

Адрес редакции: гор. Энгельс, Линейная, 12.
Телефоны: редактора 1—52, секретариата 62, общий 486.
Типография НКМП АССРНП Главлит Б—132. Тираж 11628