Пролетарии всех стран, соединяйтесь!

БОЛЬШЕВИК

Ежедневная газета ОК ВКП(б), ЦИК, СПС Немреспублики, Энгельского Городского Комитета ВКП(б) и Горсовета

№ 22 (3124) | 28 ЯНВАРЯ 1936 г. | 13 год издания

ПРИМЕР ШЕНТАЛЬЦЕВ

По всей стране разрастается движение миллионов тружеников социалистических полей за высокую урожайность. Это—ответ советского народа на призыв вождя тов. СТАЛИНА об увеличении производства зерна до 7-8 миллиардов пудов в год.

На днях у нас было опубликовано обращение орденоносцев края и Немреспублики, которые выступили инициаторами массового сталинского похода за высокий урожай в нашем крае и Немреспублике. В колхозах и МТС ширится соревнование на лучшую подготовку к высокоурожайному севу. Сегодня публикуется небольшое обращение и подробное письмо стахановцев ШЕНТАЛЬСКОГО района, Краснокутского кантона, рассказывающих уже о своем конкретном опыте борьбы за осуществление на деле лозунга тов. СТАЛИНА о высоком урожае, об увеличении производства зерна. Этот документ—прекрасное дополнение к обращению орденоносцев. Шентальцы наглядно и убедительно, на своем опыте показывают пример того, как нужно ПО ДЕЛОВОМУ, и не на отдельных участках, а ПО ВСЕМУ ФРОНТУ борьбы за урожай выполнять указания вождя.

В некоторых местах, как, например, в Золотовском кантоне преобладает все еще общая, словесная агитация за под'ем урожайности. Другое дело видим мы в Шентале. Руководители МТС не только активно поддерживают инициативу своих лучших людей, но и всемерно развивают ее, широко распространяют всякий ценный опыт и по новому перестраивают всю работу и руководство на стахановский лад, исходя из самых высоких стахановских выработок и максимального использования всех возможностей повышения урожайности. Внимание к людям, забота о них, выращивание кадров—это главное в стиле работы руководителей Шентальской МТС и это положительно отличает их от руководителей ряда других МТС и кантонов. Особо следует отметить большую инициативу и энергию в работе помощника директора МТС по политчасти тов. ГЛАДИЛИНА.

МТС досрочно, еще В НАЧАЛЕ ЯНВАРЯ закончила ремонт тракторов. Идет деятельная подготовка к севу по всем другим участкам. Замечательно в опыте работы шентальцев то, что они более напористо, чем многие другие, борятся с консерватизмом и застоем во всяком деле, что они равняются на ПЕРЕДОВОЙ опыт лучших людей, стахановцев, на самые ВЫСОКИЕ нормы выработки, ЛУЧШИЕ образцы культурности в работе, в частности на максимально широкое внедрение агротехники. Именно исходя из этого разрабатывается весь комплекс вопросов, связанных с проведением сева, уходом за посевами и уборкой урожая. Чувствуется подлинная забота о том, чтобы наилучшим образом у себя в районе, в каждом колхозе и бригаде на деле реализовать указания вождя тов. СТАЛИНА о поднятии урожайности. К этому стремятся бригадиры тракторных бригад и трактористы, комбайнеры и колхозники, сеяльщики, механики и агрономы. Лучшие из них, об опыте работы которых рассказывается сегодня, работают инициативно, творчески, как и подобает стахановцам.

Шентальцы своим опытом работы подсказывают всем трактористам и комбайнерам Немреспублики, бригадирам, механикам и агрономам, как нужно по деловому, без „штурмов" и бесплодной шумихи, а с обоснованными РАСЧЕТАМИ, с терпеливой неустанной УЧЕБОЙ, с правильной РАССТАНОВКОЙ сил, со ЗНАНИЕМ ОСОБЕННОСТЕЙ не только отдельных колхозов, но и отдельных участков земли—как таким образом нужно по настоящему драться за лучший урожай.

Правильно будет сказать сейчас работникам МТС и колхозов других районов, МТС и кантонов:

Смотрите, товарищи, на шентальцев, учитесь у них, множьте сами лучший опыт работы по-новому, по стахановски, боритесь за обильный урожай действительно по-большевистски!

СТАХАНОВСКАЯ ПЯТИДНЕВКА

Высокая выработка

За первый день стахановской пятидневки 15 рабочих литейного цеха ремонтно-механического завода дали готовой продукции на 2056 рублей против плана в 975 руб., выполнив дневное задание на 322 процента.

Рабочие механического цеха должны выработать продукции за 7-ми часовой рабочий день на 290 руб., а выработали на 400; план выполнен на 147 процентов.

Рабочие сборочного цеха дали готовой продукции на 730 руб., выполнили дневное задание на 142 проц., а всего по заводу в первый стахановский день выработано продукции на 3.200 руб. против 2340 руб., план выполнен на 138 проц.

По литейному цеху лучшие показатели дали стахановцы: формовщик САБЕЛЬФЕЛЬД—выполнил дневное задание на 683 проц., заработал 41 руб. 68 коп., КАРЕВ—589 проц., заработал 37 р. 05 коп., формовщик КРИКУНОВ выполнил дневное задание на 567 проц., заработал 28 руб. 12 коп. и формовщик ШИЛЛЕР дал 461 проц., заработал 23 руб. 13 коп.

В сборочном цеху лучшие показатели дал ОСТРОБОРОДОВ, выполнивший задание на 316 проц., заработал 13 рублей.

В механическом цеху дали лучшие показатели стахановцы: токарь ГОЛУБЬ, он выполнил дневное задание на 392 проц., заработал 19 р. 50 коп., токарь стахановец ХРАМОВ дал 341 проц., заработал 18 руб.

И. Кузьмин.

НА УРАЛЬСКОМ ОТДЕЛЕНИИ

Стахановская пятидневка на Уральском отделении эксплоатации началась 26 января. Этому предшествовали две замечательных победы: досрочно выполнен месячный план погрузки—погружено и перевезено 4672 вагона грузов и за сутки 26 января погружено 254 вагона вместо 148 по плану.

Накануне пятидневки среди рабочих проведена большая организационная и массово-политическая работа. Хозяйственники и командиры станций инструктированы начальником отделения, совместно с политотделом. По линии руководящих организаций края и Немреспублики клиентуре дороги даны соответствующие указания о подготовке грузов.

Сутки, накануне 26 января, были сутками завершения подготовки к стахановской пятидневке. Уже в этот день план погрузки был выполнен на 173 процента, при обеспеченности парка вагонов на 121 проц. от плана. Время оборота вагонов снижено до 1,09 суток при норме—1,4. Такого результата до сих пор не достигалось. В стахановскую пятидневку по Уральскому отделению принято планом грузить ежедневно 222 вагона, то есть 150 процентов установленной нормы. Вскоре по инициативе передовых рабочих железнодорожников принят план в 250 вагонов, а уже на 27 января—254 вагона. Эти задания выполняются удовлетворительно.

Хуже движенцев и вагонников подготовились к стахановской пятидневке ПАРОВОЗНИКИ. По их вине 26 января 9 поездов вышли из расписания. Несвоевременно подавались паровозы, поезда опаздывали в пути. Здесь слабое звено. Его нужно укрепить, чтобы в течение стахановской пятидневки все службы работали четко и бесперебойно.

В. Рясков.

228 проц. нормы

В артели „Личный труд" (Немкустпромсоюз) в дни начавшейся стахановской пятидневки отдельные бригады дали небывалую выработку: бригада РЕЙ И. выполнила план на 228 проц., РЕЙ Ф.—на 203 проц., САЙБЕЛЬ—на 192 проц.

Стахановцы: КОЛЕСНИЧЕНКО выполнил задание на 184 проц., РУДЕНКО—на 177 проц., ИВАНОВА М.—на 183.

А. Т.

В Совнаркоме Союза ССР и ЦК ВКП(б)

Придавая важное значение надлежащей постановке преподавания гражданской истории в школах СССР, Совет Народных Комиссаров Союза ССР и ЦК ВКП(б) еще 16-го мая 1934 г. приняли и опубликовали известное постановление «О преподавании гражданской истории школах СССР». В этом постановлении Совнарком и ЦК ВКП(б) констатировали неудовлетворительность постановки преподавания истории в школах СССР. Совнарком и ЦК ВКП(б) установили, что главным недостатком учебников истории и самого преподавания является их отвлеченный, схематический характер: **«Вместо преподавания гражданской истории в живой занимательной форме с изложением важнейших событий и фактов в их хронологической последовательности, с характеристикой исторических деятелей — учащимся преподносят абстрактные определения общественно-экономических формаций, подменяя таким образом связное изложение гражданской истории отвлеченными социологическими схемами».** (Из постановления Совнаркома и ЦК ВКП(б) от 16 мая 1934 года.).

Совнарком и ЦК ВКП(б) указали, что **«решающим условием прочности усвоения учащимися курса истории является соблюдение историко-хронологической последовательности в изложении исторических событий с обязательным закреплением в памяти учащихся важнейших исторических явлений, исторических деятелей, хронологических дат. Только такой курс истории может обеспечить необходимые для учащихся доступность, наглядность и конкретность исторического материала, на основе чего только и возможны правильный разбор и правильное сообщение исторических событий, подводящие учащихся к марксистскому пониманию истории».**

В соответствии с этим было постановлено подготовить к июню 1935 года новые учебники по истории:

а) история древнего мира;
б) история средних веков;
в) новая история;
г) история СССР;
д) новая история зависимых и колониальных стран.

Совнарком и ЦК ВКП(б) постановили организовать для составления новых учебников 5 групп и утвердили персональный состав этих групп.

9 июня 1934 г. ЦК ВКП(б) и Совнаркомом Союза ССР был решен вопрос о введении в начальной и неполной средней школе элементарного курса истории СССР и организованы группы по составлению элементарных учебников истории СССР.

14-го августа 1934 года ЦК ВКП(б) и СНК Союза ССР одобрили представленные т. т. Сталиным, Кировым и Ждановым замечания по поводу конспектов новых учебников по «истории СССР» и «новой истории».

В этих замечаниях были подвергнуты обстоятельному разбору и суровой критике оба конспекта, при чем, как было установлено, особенно неудовлетворительно был составлен конспект по истории СССР, который изобиловал большим количеством не научных, неграмотных, с точки зрения марксизма, определений, страдал крайней неряшливостью, особенно недопустимой при создании «учебника, где должно быть взвешено каждое слово и каждое определение». Крупными, хотя и меньшими, недостатками страдал также конспект учебника по «новой истории».

Замечания т. т. Сталина, Кирова и Жданова исчерпывающим образом указывали, в каком направлении необходимо было переработать конспекты и подготовляемые учебники. Однако, Совнарком СССР и ЦК ВКП(б) вынуждены констатировать, что представленные ныне на рассмотрение СНК и ЦК учебники по истории большей частью неудовлетворительны, продолжают страдать теми же недостатками, на которые указано выше. Особенно неудовлетворительно составлен учебник «по истории СССР», представленный группой профессора Ванага, а также учебники по элементарному курсу истории СССР для начальной школы, представленные группами Минца и Лозинского. То обстоятельство, что авторы указанных учебников продолжают настаивать на неоднократно уже вскрытых партией и явно несостоятельных исторических определениях и установках, имеющих в своей основе известные ошибки Покровского, Совнарком и ЦК не могут не расценивать это, как свидетельство того, что среди некоторой части наших историков, особенно историков СССР, укоренились анти-марксистские, анти-ленинские по сути дела, ликвидаторские, анти-научные взгляды на историческую науку. Совнарком и ЦК ВКП(б) подчеркивают, что эти вредные тенденции и попытки ликвидации истории, как науки, связаны в первую очередь с распространением среди некоторых наших историков ошибочных исторических взглядов, свойственных так называемой «исторической школе Покровского». Совнарком и ЦК указывают, что задача преодоления этих вредных взглядов является необходимой предпосылкой как для составления учебник в по истории, так и для развития марксистско-ленинской исторической науки и под'ема исторического образования в СССР, имеющих важнейшее значение для дела нашего государства, нашей партии и для обучения подростающего поколения.

В соответствии с этим Совнарком Союза ССР и ЦК ВКП(б) постановили создать для просмотра и коренного улучшения, а в случае необходимости и для переделки уже написанных учебников по истории, комиссию Совнаркома и ЦК ВКП(б) в составе т.т. **Жданова** (председатель), **Радека, Сванидзе, Горина, Лукина, Яковлева, Быстрянского, Затонского, Файзулы Ходжаева, Баумана, Бубнова и Бухарина.** Этой комиссии предоставлено право организовать группы для просмотра отдельных учебников, а также об'являть конкурс на учебники взамен тех, которые будут признаны комиссией подлежащими коренной переделке.

Совнарком и ЦК постановили также опубликовать в печати замечания т. т. Сталина, Кирова и Жданова и другие материалы по этому вопросу.

Постановление ЦК ВКП(б) и Совнаркома Союза ССР

Для просмотра и улучшения, а в необходимых случаях и для переделки написанных уже учебников по истории, организовать комиссию в составе тт. Жданова (председатель), Радека, Сванидзе, Горина, Лукина, Яковлева, Быстрянского, Затонского, Файзулы Ходжаева, Бубнова, Баумана, Бухарина.

Комиссии предоставить право организовать группы для просмотра отдельных учебников, а также об'являть конкурс на учебники взамен тех, которые будут признаны подлежащими коренной переделке. В первую очередь должны быть просмотрены учебники по элементарному курсу истории СССР и по новой истории.

Председатель СНК Союза ССР
В. Молотов.
Секретарь ЦК ВКП(б)
И. Сталин.

26 января 1936 г.

Конкурс на лучшую МТС

Поддерживая инициативу директоров северокавказских МТС и тракторных бригадиров орденоносцев, Наркомзем СССР постановил об'явить на 1936 год всесоюзный конкурс—соревнование МТС на наивысший урожай зерна и других культур, на высокую производительность машино-тракторного парка и комбайнов, на снижение себестоимости работ, экономию горючего и воспитание новых высококвалифицированных технических кадров.

Победителями в конкурсе—соревновании будут считаться МТС, получившие по основным зерновым культурам в колхозах зоны своей деятельности урожай не менее 100 пудов с га или удвоившие урожайность по сравнению с 1935 годом, добившиеся высоких показателей урожайности по всем другим культурам, повысившие выработку своих тракторов и комбайнов не менее, чем на 15 проц. против планового задания на 1936 г., снизившие себестоимость работ не менее, чем на 15 проц., выполнившие досрочно по своим колхозам планы поставок, натуроплату и обязательства по контрактационнымдоговорам и т. д.

Лучшей МТС Союза будет присуждено знамя Наркомзема СССР и газеты «Социалистическое земледелие» и отпущены средства для полной механизации всех основных сельскохозяйственных работ, построены образцовые гаражи, жилые дома для рабочих и специалистов, отпущены средства на оборудование библиотеки, кино и прочих культурно-бытовых учреждений. Для МТС победителей в конкурсе всего установлено 15 первых и 35 вторых премий.

Для лучших тракторных бригад выделено 100 первых премий—образцовые передвижные станы с полным бытовым и культурным оборудованием; 150 вторых — радиоприемники, комплекты оборудования для физкультурных площадок и бригадных красных уголков,

Для персонального премирования лучших директоров МТС, агрономов, механиков, инженеров, бухгалтеров, рабочих МТС, тракторных бригадиров, трактористов, комбайнеров и машинистов установлены следующие премии—50 научно-производственных командировок по СССР, 20 однокварти́рных домов с меблировкой, 20 комплектов оборудования жилой квартиры, 30 легковых автомашин, 50 мотоциклов и 200 велосипедов.

По Советскому Союзу

Мировой показатель по перевозке угля

НОВОСИБИРСК, 26. Конгон Емельяновской шахты Ленинского рудника тов. Хахалин 24-го января перекрыл мировые показатели по транспортировке угля. Разделив процесс работы по звеньям, он добился 75 тоннокилометров перевозки угля на лошадь при норме в 25 тоннокилометров. В Америке производительность на лошадь составляет 44 тоннокилометра.

Конкурс на лучшую школу

Наркомпрос РСФСР совместно с редакцией газеты «За коммунистическое просвещение» об'явили республиканский конкурс образцовых школ на лучшую постановку преподавания русского языка и литературы в этих школах. Конкурс проводится с 15 января до конца учебного года.

Для лучших школ, отличившихся в конкурсе, установлены 9 первых премий по 10, 15 и 25 тысяч рублей, 9 вторых премий по 8, 10 и 15 тысяч рублей и 12 третьих премий по 5, 7 и 10 тысяч рублей. Для лучших учителей установлено 6 первых премий по 5 тысяч рублей, 15 вторых по 2.500 рублей и 30 третьих—по 1000 рублей. 80 премий установлены также для заведующих и директоров школ, завучей, комсоргов и классных руководителей

Рекорд вождения тяжеловесных пассажирских поездов

РОСТОВ ДОН, 24. Машинист—орденоносец Кавказского паровозного депо тов. Яблонский установил рекорд вождения тяжеловесных пассажирских поездов. Одним поровозом серии „СУ" (вместо двух) он провел 22 января от станции Кавказская до Ростова сдвоенный скорый пассажирский поезд Сочи-Москва. Поезд в Ростов пришел в прекрасном состоянии.

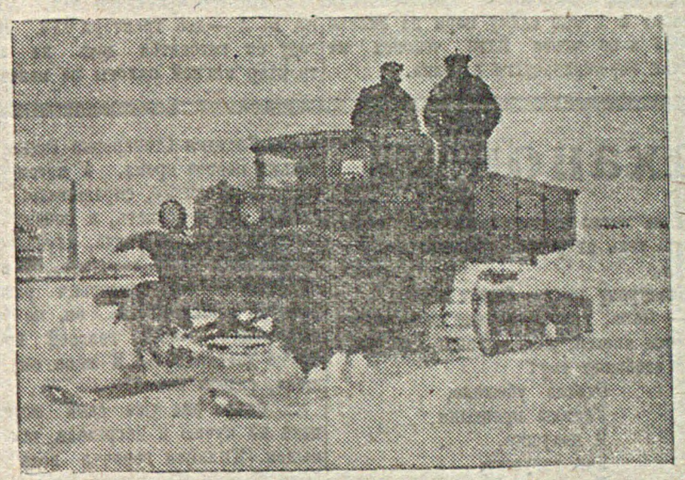

Новый вездеход НАТИ-3, сконструированный тов. Сонкиным Г. А., на основе учета работы прежних конструкций советских вездеходов, имеет грузопод'емность по снегу от 1 до 1,3 тонн, по бездорожью (осень и весна) до 1,5 тонн. Угол под'ема—по сухому грунту до 38°, по снегу—25°. Скорость по снегу от 10 до 18 клм. в час, по грунтовой дороге—20 клм. и по хорошей дороге—до 35 клм.
На снимке: вездеход НАТИ-3. Справа на машине—конструктор тов. СОНКИН.

Что дала стахановская пятидневка на передовых предприятиях

Магнитогорцы-инициаторы всесоюзной стахановской пятидневки — каждый день добиваются новых побед. 25 января коллектив среднесортного стана «500» за 6 дней до срока закончил январскую программу, выдав 36 тыс. тонн проката.

Все заводы Днепропетровщины превысили задание в первой пятидневке. В колесопрокатном цехе им. Либкнехта смена мастера Билиха установила новый мировой рекорд: за смену выпущено 327 колес или 47 колес в час, при мировой норме в 31 колесо и при английском рекорде в 33 колеса. В новотрубном цехе этого-же завода за смену прокатано 105 тонн труб при норме в 35 тонн.

Перевыполнили задания во время стахановской пятидневки все цеха Керченского металлургического завода им. Войкова. Две действующие домны дали 5377 тонн чугуна—107,5 проц. плана. Сталевары дали за 5 дней 5568 тонн стали — 117 проц. задания. Прокатчики дали 5508 тонн проката вагоностроительной промышленности, выполнив план на 124 проц.

За пятидневку число стахановцев на заводе возросло на 800 человек.

На Челябинском тракторном заводе 24-го января было снято с главного конвейера 110 тракторов. Смена Табуринцева на сталелитейных печах впервые в истории завода дала 23 плавки — 105 тонн стали.

24-го января закончилась стахановская пятидневка на медном руднике им. III Интернационала (Тагильский район). Рудник добился небывалой добычи. Выдано на-гора 9.550 тонн колчедана — 121 проц. плана. Это на 1800 тонн больше, чем было добыто в предыдущие пятидневки.

Тов. Стаханов в Москве

Утром 26 января в Москву прибыли лучшие стахановцы шахты «Центральная Ирмино» тт. Алексей СТАХАНОВ, ПЕТРОВ, ДЮКАНОВ, КОНЦЕДАЛОВ и нач. участка МАШУРОВ.

На Курском вокзале их встречали секретарь МОСПС ТРИФОНОВ, члены президиума МОСПС, лучшие стахановцы предприятий столицы.

Орденоносная ткачиха Трехгорки Фадеева преподнесла Алексею Стаханову букет цветов.

Книга о т. Куйбышеве

КУЙБЫШЕВ, 24. В связи с годовщиной смерти В. В. Куйбышева, партиздат крайкома ВКП(б) выпускает сборник статей, посвященный памяти выдающегося большевика. Сборник включает статьи: Ярославского, Бубнова, Хатаевича и других. В сборнике помещены воспоминания местных рабочих Никитина, Горячева и др., знавших тов. Куйбышева по совместной работе. Книга иллюстрирована снимками, автографами и редкими документами, среди них рукописный устав красной гвардии, написанный т. Куйбышевым, снимки самарской тюремной камеры, в которой сидел тов. Куйбышев, дом, где он жил, а также снимки театра „Олимп" (теперь опытный театр), где на массовом собрании тов. Куйбышев об'явил в ноябре 1917 г. об установлении советской власти в городе Самаре.

В Куйбышевском музее революции организована выставка, посвященная жизни и деятельноси тов. Куйбышева

Необыкновенно маленький мотор

СИМФЕРОПОЛЬ, 25. Ученик симферопольской образцовой школы Сердюков сконструировал мотор, весом всего в 152 миллиграмма. Мотор работает от батареи электрического фонаря.

КАК МЫ БОРЕМСЯ ЗА ВЫПОЛНЕНИЕ УКАЗАНИЙ

В этой статье мы, стахановцы Шентальской МТС, хотим рассказать о том, как мы на практике в своем районе выполняем и будем выполнять дальше указания тов. СТАЛИНА об увеличении производства зерна.

После речи вождя...

Вот токарь МТС тов. БОРИСОВ. На своем стенке он давал 100—140 проц. нормы. Считали, что он работает хорошо. Когда вместе с другими товарищ БОРИСОВ прочел речь тов. СТАЛИНА, узнал о том, что развертывается стахановское движение, он стал думать как бы повысить производительность своего труда. Стал присматриваться к своей работе, заметил, что много времени теряет на поиски материала, на подборку инструмента. Решил, что тут дело нужно организовать лучше. Стал с вечера подготовлять детали, хорошо организовал рабочее место, за день вперед планировал свой предстоящий рабочий день, сконструировал приспособление для обточки центральных колец—и результаты сказались: теперь выработка достигает 360 проц. НОРМЫ. Это повело и к значительному повышению заработка: от 17 до 32 рублей в смену. Этими успехами он во многом обязан и своей жене, которая всячески ему помогает. Это небольшой пример, но он показывает, что если ВСЕ у нас будут работать по стахановски, то наши станки будут давать в смену столько, сколько они теперь дают в три смены.

Всячески внимания и поощрения заслуживает пример жены этого стахановца тов. БОРИСОВОЙ. Она правильно говорит: «Плохая та жена, которая не интересуется как работает ее муж, не старается создать для него лучшие условия. Когда ее муж стал стахановцем, она решила ему помогать еще больше. Управившись по своему хозяйству, она ходит в мастерскую и помогает мужу советом и делом, научилась обточке коленчатых валов. Когда муж приходит домой, его ждет вкусный обед и уютная обстановка в квартире. Часто жена читает мужу газеты, книги. Так и сама тов. БОРИСОВА растет политически, приобщается к общественной работе и приобретает квалификацию. Нам кажется, что поступает она как и следует жене стахановца. Таких людей рабочих стахановцев, как тов. БОРИСОВ, у нас уже не мало, будем растить их неустанно и впредь. Благодаря, главным образом, ударной работе таких стахановцев, наша МТС закончила ремонт тракторов досрочно.

За 1.600 га на трактор

Стахановские методы внедряются и в работу трактористов и бригадиров тракторных бригад. Вот к примеру бригадир тракторной бригады № 21 Карпенского колхоза тов. РЕВЕНКО И. Л. У него пять тракторов СТЗ. Он берет на себя обязательство в сезон дать на каждый трактор выработку, в переводе на мягкую пахоту, по 1.600 га и добиться урожайности не ниже 11—12 центнеров с га, для этого он требует от дирекции МТС выделить ему для бригады участок, обеспечивающий нагрузку на трактор не ниже 1.600 га. Бригаде выделяется заранее такой инвентарь: пять трехкорпусных плугов, две 24-х дисковых сеялок, четыре 11-ти рядных конных сеялок, 5 прицепов для боронования рядового сева, 60 звеньев борон «Зиг-Заг», 5 бочек под горючее, 5 лошадей с упряжью для обслуживания бригады и доставки горючего. Бригадир организует в своей бригаде механизированный заправочный пункт и все необходимые инструменты и запасные части.

Фото Вильгельми.

Тов. Гладилин—пом. директора МТС по политчасти.

Готовится образцовая культурная будка с отдельными койками для каждого тракториста. Чтобы дать высокую выработку нужно беречь машины. Поэтому, по твердому плану-графику, организуется планово предупредительный ремонт тракторов. Организуется учеба по овладению техникой, чтобы все трактористы бригады к 15 марта сдали на первую категорию. Бригадир твердо решил добиться того, чтобы люди его бригады знали на «отлично» трактор, плуг и сеялку. Но не только это, нужно боротся и за правильное проведение агротехники, чему также обучаются трактористы.

Бригадир вместе с трактористами готовят к 1 мая сдачу норм на значек «ГТО» и не менее пяти человек на значек ворошиловского стрелка.

У другого бригадира тов. ПИСКЛОВА В. А.—два трактора ЧТЗ. В этом году он готовится дать на каждый трактор мягкой пахоты не менее 5.000 га. Для бригады дирекция МТС выделяет участок. На тракторах ЧТЗ будет производиться только пахота и боронова, а для рядового сева бригадир требует дать два трактора СТЗ. За бригадой, по требованию бригадира, закрепляется заблаговременно весь требующийся прицепной инвентарь и живая тягловая сила, а также инспектор по качеству.

Фото Вильгельми.

Барт А. Г.—ст. механик Шентальской МТС.

И здесь будет образцовая культурная будка, с отдельными койками для каждого тракториста. Будет механизированная заправка с насосом альвиера. Будут точно выполняться все технические правила по уходу за трактором. Бригадир требует, чтобы к его бригаде прикрепили определенные — третью и вторую полеводческие бригады.

Как лучше сеять?

Тов. МАРТЫНОВ А. А., колхозник Михайловского колхоза, хорошо продумал и подготовился к тому, чтобы весенний сев провести как можно в короткие сроки и лучше. Вот его план и соображения.

На этот счет большинство тракторов у нас работало с одной 24-х рядной сеялкой. Это неправильно, так как трактор СТЗ полностью не нагружен, а с двумя сеялками 24-х рядными тяжело. Трактор давал малую производительность — 14—15 га, много терялось времени на заправку сеялки, не было руководителя агрегата. Теперь у сеяльщика-руководителя агрегата тов. МАРТЫНОВА будет работать трактор СТЗ с одной 24-х рядной сеялкой и двумя 13-ти сошниковыми. В агрегате кроме него будет: тракторист ПИСКЛОВ Ф. А., два сеяльщика: ШУМАНОВ П. М. и СОЛДАТОВА Л. А.

Мы заправку сеялок будем производить на тихом ходу из мешков, на это ставится специально один человек. Трактор тоже будет заправляться на загоне, работать будем полностью 13 — 14 часов, а в прошлом году работали 8—9 часов, это даст нам производительность в 38 — 40 га в день.

Стахановские расчеты комбайнеров

В ответ на призыв тов. СТАЛИНА — увеличить в ближайшие 3—4 года ежегодный сбор хлеба до 7—8 миллиардов пудов, — комбайнеры нашей МТС т. т. ПОЛЕТАЕВ и ФИШЕР взяли на себя обязательство убрать по 1.100 га на комбайн. Это не голое обязательство, не красивый жест, а строго расчитанная и обоснованная стахановская норма.

Они считают так. Рабочая скорость трактора — 5 клм. в час, а ширина захвата виндроуэра — 4,6 метра. Следовательно, часовая производительность — 2,3 га. За 18 часов должно быть убрано 41,4 га. Рожь будем убирать 8 дней. За это время уберем 320 га. На яровых будем работать 20 дней. Так как яровые более трудоемкие, то придется убирать в день по 39 га. Хотим работать и ночью, это лучше, чем утром, когда из-за росы чаще всего происходят поломки. Для ночной работы нужно освещение. Свет мы получим от динамо трактора. Первая фара трактора будет впереди. Вторая фара будет светить с бункера назад на молотильную часть. Третья фара, помещенная на ветровом щиту, будет освещать режущий аппарат. Четвертая фара на ветряном щиту от полевой части двигателя тоже будет освещать режущий аппарат.

Чтобы не рвать цепи Галля, лучше сохранить их, мы делаем из 12 футового железа картер. Длина его — 80 снт., вышина передней части — 15 снт., задней—36 снт. Ширина — 4 снт. Прикрепляется он к нижней части рамы комбайна. Картер разделен на две ровные части—на нижнюю и верхнюю. Верхняя часть снимается. Для уменьшения буксовки к одному из задних колес болтами прикрепляется другое колесо, тоже из трактора СТЗ. Это колесо без втулки и спиц, с одними «шпорами».

Кроме этого, мы намерены приспособить к комбайну тележку - соломокопнитель, в которой будет набираться не менее 3 цнт. соломы и сбрасываться талью. Для уборки подсолнуха—подсолнухокопатель, который будет не только копить выбрасываемое комбайном, но и корчевать стебли подсолнуха задней частью. Шарнир Гукка часто разрабатывается, так как легко засоряется. Чтобы избежать этого, мы будем заливать солидолом и укручивать брезентом.

Ко всем трактористам, комбайнерам, рабочим МТС и совхозов, колхозникам и колхозницам Немреспублики

ТОВАРИЩИ!

Все мы свидетели недавних знаменательных встреч нашего любимого вождя тов. СТАЛИНА, руководителей партии и правительства с лучшими людьми нашей страны—стахановцами промышленности и транспорта, с мастерами высокой урожайности.

На этих встречах наш СТАЛИН со своими соратниками совещался с лучшими людьми—посланцами рабочих и колхозников о том, как выше поднять производительность труда во всем народном хозяйстве, как в самый короткий срок сделать нашу страну самой богатой в мире, чтобы еще больше улучшить нашу жизнь, сделать ее для всех трудящихся зажиточной, вполне культурной, счастливой и радостной.

В душу каждого из нас глубоко запали слова дорогого учителя и друга т. СТАЛИНА о том, чтобы в течение ближайших 3-4 лет увеличить производство зерна до 7-8 миллиардов пудов в год. Правильно указывал при этом тов. СТАЛИН о том, что все самое важное и необходимое для этого: земля, машины, колхозный устав, помощь государства, у нас, у колхозников, есть. Нужно только научиться полностью, использовать машины и действительно культурно обрабатывать землю, по-большевистски, организованно вести хозяйство.

Поднятие урожайности дело наших рук, нашей заботы. А задача эта для нас, рабочих совхозов и МТС, колхозников и колхозниц Немреспублики особенно важная. Тут мы, к стыду нашему, намного отстали от других республик и областей Советского Союза.

Задача каждого из нас сделать все для того, чтобы в 1936 году добиться повышения урожайности не ниже, чем до 10 центнеров с гектара, а в ряде колхозов и совхозов и выше 10 центнеров. Повышение урожайности все приветствуют, но далеко еще не все, однако, НА ДЕЛЕ борются за это. Об этом говорит хотя бы тот факт, что, например, ремонт тракторов, так необходимых для весеннего сева, идет в большинстве МТС очень плохо, по республике план выполнен на 60 процентов. А время идет, весна близится.

В нашей Шентальской МТС ремонт тракторов закончен. Сделано кое-что и по другим видам подготовки к севу. Об опыте работы наших стахановцев ремонта, об опыте подготовки к севу и уборке наших мастеров урожайности мы рассказываем тут же в более подробной своей статье. Делаем это для того, чтобы и другие товарищи, из других МТС, колхозов и совхозов сделали тоже самое, чтобы все мы учились друг у друга, помогали один другому найти и использовать все свои возможности под'ема урожайности. То, что сделано нами—это только еще НАЧАЛО настоящей большой работы по практическому осуществлению в нашем районе указаний вождя тов. СТАЛИНА об увеличении производства зерна.

Мы считаем, что каждый директор МТС, механик, агроном, председатель колхоза, совета, бригадир, тракторист, комбайнер, каждый колхозник и колхозница должны задать себе такой вопрос: „ЧТО НУЖНО СДЕЛАТЬ В МОЕМ РАЙОНЕ, КОЛХОЗЕ, БРИГАДЕ, ЧТОБЫ НА ДЕЛЕ ВЫПОЛНЯТЬ УКАЗАНИЕ ТОВ. СТАЛИНА О ПОД'ЕМЕ УРОЖАЙНОСТИ?“. Пусть подумает каждый, обсудите этот вопрос сообща, покритикуйте покрепче друг друга по поводу того, кто как работает сейчас, договоритесь о том, что нужно делать и беритесь по-деловому, по-большевистски за подготовку к высокоурожайному севу 1936 года.

Давайте, товарищи, развернем в республике широкое соревнование, сталинский поход кантонов, МТС, совхозов, колхозов, бригад и каждого тракториста, комбайнера, колхозника и колхозницы за высокую урожайность наших полей, за то, кто лучше будет выполнять наказ нашего СТАЛИНА об увеличении производства зерна в нашей родной стране.

В семье стахановца

Иногда бывает: ходики, будь они неладные, остановятся, и тогда Клавдия Степановна спит плохо, ежеминутно просыпается и все смотрит в окно—не светает ли? И хоть на улице еще темень, да какой уж тут сон... Вдруг не успеешь во время мужа разбудить,—опоздает на работу. А это нельзя. Во-первых, непорядок. Во-вторых, разве можно опоздать, если надо готовить трактора к севу.

Матвей Семенович еще старательно досыпает свои законные семь часов, а жена его уже приготовила вкусный завтрак и налила в рукомойник студеной воды.

На работу Матвей Семенович уходит вполне спокойный. Твердая уверенность, что ОНА сделает все, что надо и не допустит, чего не надо,—такая уверенность и помогает работе.

И действительно, Клавдия Степановна до обеденного перерыва успевает сделать все, что надо.

Рая, в черной юбке, черном джемпере поверх опрятной белой блузки с пионерским галстуком, уже в школе. Лида, «рабочий» день которой еще в постели неизменно начинается песней, встала, умылась, повизгивая от холодной воды, покушала и начала свои сто тысяч почему — почему дрова в печке стреляют, почему снег не идет (или идет). Дети «помогают» матери управиться с коровой.—У Борисовых своя корова, со свиньей — и свинка своя, кролики. («А почему у кроликов ухи длинные, а хвост короткий, а у кошки ухи короткие, а хвост длинный?»).

Клавдия Степановна успевает сварить обед, разучить с дочерью стихотворение Чайковского, убрать комнату.

Когда Матвей Семенович приходит на обеденный перерыв, в квартире уже все прибрано, подметено. Зимнее солнце бросает на чисто подметенный пол затейливую тень от узоров тюлевых штор на окнах.

Навстречу отцу бежит Лида.

— Папа, папа,—кричит она. И, пока отец моется, Лида громко и радостно сообщает ему:

Одеяло убежало,
Улетела простыня
И подушка,
Как лягушка,
Ускакала от меня.

Обед уже ждет его. Меню у Клавдии Степановы каждый день разное. Да ведь и то сказать—еще не так давно они зарезали бычка на 9 пудов, да свинью на 6 пудов. Да еще кроликов развели много («А почему кисок не кушают, а кроликов кушают?»).

Клавдия Степановна подробно расспрашивает мужа, как у него идет работа, как у его товарищей. Сколько тракторов выпустили, сколько осталось выпустить. Она радуется успехам и скорбит о неудачах. Душой болеет.

— Ты и сегодня тоже приходи. Обязательно,—говорит Матвей Семенович, одеваясь.

— А как же,—отвечает ему жена.

По первоначалу Матвей Семенович немного смущался. Может, администрация будет недовольна. Скажет, чего, мол, ОНА в цеху сидит, разговорами отвлекает, дома не наговорились? Но потом он заметил, что администрация вроде даже как-бы довольна!

И в самом деле, жена не мешала. Наоборот. Сначала она чувствовала себя неуверенно. Придет, осторожно, чтобы не нарушить порядка, отодвинет инструменты на скамье и робко присядет. Но уже и тогда Матвей Семенович признавался:

— Хоть и молчит, только сидит рядом, а работать приятней.

Но Клавдия Степановна сидела молча только первое время. А потом стала, «во все входить», спрашивать: а как станок останавливать, а почему нельзя быстрей точить. Правда, случалось, что работа как-то не ладилась, а в такие моменты Матвей Семенович разговаривать не любил. Тогда он, по его же выражению, «всей головой бросался, чтобы доискаться». И жена ему не мешала, сидела молча.

... Скоро она уже сама ходила из цеха на кузню и нагревала там воду с мылом. (Мыльная горячая вода нужна была Матвею Семеновичу при обточке коленчатых валов).

А как то раз БОРИСОВ ушел заправлять резец на кузницу. Но станок его продолжал работать. Около него, не спуская глаз с резца, стояла Клавдия Степановна. Когда резец дошел до метки, она спокойно остановила станок.

— Скажи пожалуйста,—сказал один из соседей Борисова,—и жену научил! А ей то охота!

— А чего же,—ответил другой, интерес то у них один—больше норму перевысить, это и общественный и семейный интерес.

Дальше—больше, Клавдия Степановна совсем осмелела, ходила по мастерской, смотрела, а потом допытывалась: а почему этот этот больше сделал, чем тот, почему сосед не может работать так, как ее муж...

И стала все чаще и чаще приходить Клавдия Степановна в мастерскую к мужу. Уже никто не удивлялся, когда она на несколько минут оставалась у станка за мужа... Ей было очень приятно, что про ее мужа шла по МТС слава лучшего стахановца, что у ее мужа золотые руки, что точит он на своем станке две детали одновременно.

Как то раз хороший вообще токарь ОКС—ученик Матвея Семеновича—в самое горячее время „зарезал“ два подшипника.

И когда Клавдия Степановна подошла к Оксу и спросила—

—Почему же ты брак делаешь?—то никто и не подумал просто отмахнуться от нее или ответить шуткой.

Изредка случалось, что Клавдия Степановна не могла притти в мастерские. То она задерживалась с детьми—помогала Рае готовить уроки, проверяла ее. Это дело нешуточное, тем более, что сама - то она окончила 5 классов. Дочка пока-что учится в 3 классе на „хорошо“, а надо, чтобы училась на „отлично“.

То ее вызывали в школу. Она активно и с удовольствием участвовала в общественной жизни школы и была там, вместе с немногими другими матерями, прямо - таки необходимой.

В такие дни Матвею Семеновичу явно чего то недоставало и все казалось, что работа как-то не спорится.

—А твоя-то где же?—спрашивали у него товарищи.

—В школу наверно вызвали,—отвечал БОРИСОВ, там помогает.

* * *

После краткого отдыха от работы в семье Борисовых начинаются так называемые тихие семейные радости.

Две дочки наперебой теребят отца и рассказывают каждая о своем.

—И погрустить не дадут,—смеется Борисов.

Отец и дочки ждут, когда мать уберет посуду. Вечером Клавдия Степановна—центр внимания всей семьи.

—У меня в руках чувство хорошее,—говорит Борисов.—Меня за руки и уважают. А вот читать не могу. Глаза ломит.

Клавдия Степановна и является замечательным семейным АГИТПРОПОМ.

В долгие зимние вечера сидит вся семья Борисовых, освещенная лампочкой Ильича, за столом и мягкий, выразительный голос Клавдии Степановны звучит в комнате. Даже неугомонная Лида и та умолкает. Иногда чтение на время прекращается—Матвей Семенович высказывает „свое рассуждение“ о прочитанном, иногда просит повторить. Так бывает, особенно часто, когда жена читает газеты. Или Рая, слушающая, открыв рот, вдруг не выдержит и спросит—как же устроится судьба героев увлекательнейшей книги „Красин во льдах“, чем окончатся все их приключения?

Речь тов. СТАЛИНА на совещании стахановцев промышленности Клавдия Степановна прочла вслух—себе и мужу—ЧЕТЫРЕ РАЗА. И тогда многократно увеличилось страстное стремление—еще больше улучшить работу токарного станка, всей МТС.

Но как это сделать?

Однажды в магазине Клавдия Степановна увидела брошюрку о стахановском движении. Никто ее не просил, не напоминал, но она немедленно же купила книжку. Вечером этого же дня Матвей Семенович внимательно слушал опыт стахановцев и некоторые места книги просил прочитать „еще разок“, или, остановив жену, в уме прикидывал, „как же это получается...“

...Кто его знает, может быть эта брошюрка как раз и натолкнула Матвея Семеновича на мысль, что на токарном станке можно точить сразу две детали...

С живым интересом слушали и Матвей Семенович и Рая и даже Лида рассказ о легендарном Чапаеве и о его стойком комиссаре...

И много вечеров семья Борисовых вместе с Гришкой Мелеховым ловила рыбу и пела песни на берегу тихого Дона, „рубалась“ на германском фронте, присутствовали при казни красных героев Дона—Подтелкова, Кривошлыкова.

Прочитаны три толстых тома и чета Борисовых все гадает, куда Гришка потом пойдет, а жена все справляется у библиотекаря—„не вышел ли четвертый том?“.

В газете прежде всего прочитывается все, относящееся к стахановскому движению. И непременно—про Абиссинию.

* * *

Когда стахановцы шентальцы, закончившие ремонт в числе первых МТС в Немреспублике, приехали в Энгельс, побывали в ЦИК'е, в Обкоме ВКП(б), семья Борисовых невольно привлекала общее внимание. Нужно сказать, что в числе лучших рабочих и колхозников Шентальской МТС послали в Энгельс и Борисова и его Клавдию Степановну.

Как и другие стахановцы, тов. Борисов тоже рассказал, как он добился успехов и указал на роль в этом Клавдии Степановны. Выступала и сама Клавдия Степановна. Она сказала, что гордится „мужниной честью“ и что она тоже кое в чем „виновата“, что муж стахановец...

Поездкой в г. Энгельс она осталась очень довольна и сказала нам, что после встречи с руководителями правительства и Обкома партии она еще лучше стала понимать „ОТЧЕГО ВСЕ ЗАВИСИТ“.

У Клавдии Степановны, между прочим, спросили, что ее семье нужно?

—Одежи, — ответила она.—Деньги есть. Муж в декабре 552 рубля заработал, а за 15 дней января—360 рублей. А вот белья в магазинах не видать... И потом еще—продолжили мы подписку на газету, а газету не высылают... Вот с УРУГВАЕМ что-то вышло, а мы с Матвеем Семеновичем только-что узнали. Говорила ему—подпишись на две газеты, хоть одну, а пришлют... А то вечером соберется семья и прямо-таки чего-то нехватает без газеты-то...

Новые времена, новые люди, по-новому складывается семейная жизнь.

В. Григорьев.

ТОВАРИЩА СТАЛИНА О ПОД'ЕМЕ УРОЖАЙНОСТИ

Без аварий и простоев

Стахановские высокие нормы выработки на машинах, которые уже давали и еще больше будут давать трактористы и комбайнеры, заставляют по-новому, лучше организовать все руководство использованием машин, уход за ними и помощь самим трактористам и комбайнерам. Это учитывает нам старший механик тов. А. БАРТ и другие механики при организации тракторных бригад, их комплектовании и планировании работ. С 1-го февраля наши трактора разойдутся по колхозам, где произведем передачу тракторов бригадирам и трактористам, закрепим прицепной инвентарь.

Уже сейчас каждый механик знает, какой район он будет обслуживать. Мы имеем 4 раз'ездных механика, которые будут обслуживать от 6 до 9 тракторных бригад.

Для ремонта тракторов во время полевых работ мы будем иметь две ремонтные бригады на автомашинах и 4 полевые стационарные кузницы, в которых работает по 3 лучших стахановца нашей мастерской.

Весенне-посевную кампанию намечено провести за 13—14 дней. После сева трактора будут осмотрены и направлены на поднятие паров. Каждой тракторной бригаде с участием бригадира и трактористов разрабатывается план-график по техническому уходу, который она будет получать каждого первого числа с указанием: какому ремонту подлежит тот или другой трактор. При окончании работ по этому ремонту раз'ездной механик делает отметки о выполнении той или иной операции.

Строго соблюдая правила технического ухода, мы ДОБЬЕМСЯ ТОГО, ЧТО КАПИТАЛЬНОМУ РЕМОНТУ ЗА ГОД БУДЕТ ПОДВЕРГАТЬСЯ НЕ БОЛЕЕ 5 проц. ТРАКТОРНОГО ПАРКА. С 1-го февраля по 1-е марта все бригадиры пройдут КУРСЫ ТЕХНИЧЕСКОГО УХОДА ЗА ТРАКТОРОМ, где проведем практические анализы работы трактора и сроки его службы. Кроме этого, каждый месяц будем проводить совещания с бригадирами.

Одной из главных задач нашей работы в настоящее время является подготовка и переподготовка кадров. Мы готовим молодых трактористов на СТЗ 140 человек, из которых 50 проц. ЖЕНЩИН. Кроме этого, 19 человек на тракторы ЧТЗ. Все наши старые трактористы и бригадиры проходят переподготовку без отрыва от работы. Таким порядком 80 проц. наших трактористов будут иметь звание за первую категорию.

Поднимем культуру земледелия

Чтобы получить большой урожай, шире нужно внедрять агротехнику, культуру в обработке полей, в уходе за почвой и посевами так, чтобы это соответствовало высокой степени механизации всего нашего сельского хозяйства и все возрастающему использованию мощности машин. Благодаря стахановским методам работы руководство и колхозники района МТС ставят перед собой задачу: получить в 1936 году средний урожай с одного гектара по зерновым культурам 11 центнеров.

Вот какие агротехнические мероприятия проводятся у нас в этом году под руководством агронома тов. МИЛОСЛАВОВА. Все колхозы уже обеспечены на 100 проц. сортовыми семенами, из которых 10.100 центнеров или 74 проц. по качеству относятся к первой категории, а остальные 2556 центнеров ко второй категории.

Семена полностью протриерованы и чистота определяется в 95 проц. Сейчас проводится проба на всхожесть. Все семена будут протравлены. Мы считаем, что только благодаря хорошему посевному материалу урожай будет повышен не меньше, чем на 20—25 процентов.

Опыт бригады № 3 Шенфельдского колхоза в прошлом году показал, что СНЕГОЗАДЕРЖАНИЕ повышает урожайность тоже на 20—25 проц. (с участка ржи со снегозадержанием получили урожай больше на 1,2 цнт.) Все колхозы развернули работу по снегозадержанию. Проводим снегозадержание главным образом на участках зяби и на озимых посевах при помощи устройства снежных валов и расставления скатов. По плану кант3У нам необходимо провести снегозадержание на площади 6.000 га. Мы же поставили перед собой задачу провести его на площади 13.000 га.

На повышении урожайности особо будет сказываться правильное применение СЕВООБОРОТА. Если в 1935 году мы имели еще ряд нарушений севооборота (в Шентальском колхозе), плохо боролись с сорняками в пропашном клину и т. д., то в 1936 году севооборот будет полностью выдержан. Для ведущей культуры—пшеницы созданы наилучшие агротехнические условия. Из общего количества 15 085 га пшеницы будет посеяно по ржанищу 6139 га, по пропашным 2400 га, по залежи вспаханной с осени 3500 га, по житняковому пласту и обороту 831 га и по пшенице (согласно севооборота) 2916 га, по зяби будет посеяно 56 проц. от всей площади пшеницы.

Фото Вильгельми.

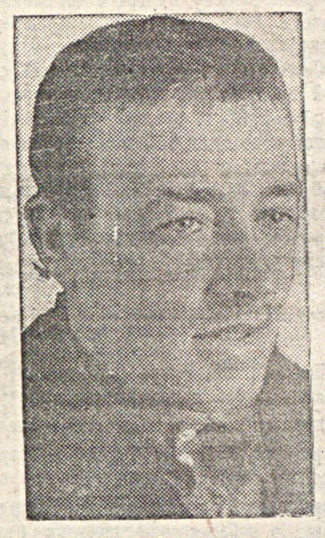

Фишер. Г. Е.—комбайнер Шентальской МТС.

Резкого повышения урожая мы достигнем СОКРАЩЕНИЕМ СРОКОВ весеннего сева. Если в прошлом году мы сеяли по МТС 18—20 дней, то в 1936 году весенний сев будет закончен в 13 дней, в том числе посев ранних зерновых в 10 дней. Намечаем весь посев провести рядовыми сеялками, со строгим соблюдением ДИФЕРЕНЦИРОВАННОЙ нормы высева в зависимости от типа почвы, сроков сева, засоренности полей. В общем повышаем норму высева на 10 проц. по сравнению с прошлым годом и считаем, что это мероприятие также даст замечательный эффект в повышении урожайности.

На площади зяби в 1000 га будет проведена ПРЕДПОСЕВНАЯ КУЛЬТИВАЦИЯ. Посев ЯРОВИЗИРОВАННЫМИ семенами в 1935 году дал замечательный прирост урожая по всем колхозам нашего района. В колхозе села Ягодное яровизированный посев дал 6,5 цнт. с га и неяровизированный 4,1 цнт.; в колхозе «Ленинский путь» села Карпенки яровизированный посев дал урожай с одного га 8,9 цнт., неяровизированный 6,5 цнт. Поэтому мы увеличиваем площадь посева яровизированными семенами в 1936 году до 2.000 га, против 560 га, с другой стороны мы сокращаем несколько площадь сверхраннего сева.

Площадь ОРОШЕНИЯ расширяем до 410 га, из коих 150 га зерновые культуры. С этой площади получим урожай не менее 25 цнт. с га. Мы решительно ставим вопрос О БОРЬБЕ С СОРНЯКАМИ. В качестве ОБЯЗАТЕЛЬНЫХ мероприятий мы выдвигаем: ДВУХКРАТНУЮ ПРОПОЛКУ всех зерновых культур на площади 23.134 га, ТРЕХКРАТНУЮ ОБРАБОТКУ пропашных культур 2.917 га, в первой половине мая вспахать РАННИЙ ПАР на всей площади озимого клина (5.960 га); в течение лета провести трех-четырех-кратную КУЛЬТИВАЦИЮ и ЛУЩЕНИЕ СТЕРНИ на площади 6.000 га.

Исходя из практического опыта ИНСПЕКТОРОВ по качеству тов. ШЕФЕР Ф. М. из колхоза с. Ягодное и тов. ГЕРДТ Ф. Ф. из колхоза Шендорф, намечаем провести весной 1936 года БОРОНОВАНИЕ ОЗИМОЙ РЖИ, хорошо укоренившейся с осени, на площади 1420 га и боронование подозимых посевов 335 га, боронование озимых в указанных колхозах дало прибавку урожая до 30 процентов.

Придавая большое значение НАВОЗНОМУ УДОБРЕНИЮ в деле повышения урожайности на светло-каштановых, солонцеватых и песчаных почвах, мы намечаем заложить в каждом колхозе нашего района производственные опыты на площади по три га в каждом. Навоз будет вывезен еще зимою на паровое поле из расчета по 30 тонн на га, запахав его одновременно с под'емом паров.

Особую роль в деле повышения урожайности, внедрения и освоения широкими колхозными массами техники социалистического земледелия должны сыграть агрономы. Агроном нашей МТС ставит перед собой задачу в течение зимнего периода провести массовую агротехучебу с 800 человек колхозников, подготовить к весне 142 сеяльщика рядового сева, 29 бригадиров, 30 инспекторов по качеству и 30 яровизаторов. Во время весеннего сева и проведения других сельхозработ постоянно находиться на полях колхозов и оказывать конкретную помощь в деле практического осуществления агротехнических мероприятий.

Кстати сказать, мы-бы считали необходимым установить агрономам зарплату в зависимости от достигнутых размеров урожайности.

По новому руководить

Досрочное проведение ремонта тракторов было серьезной проверкой боеспособности парторганизации нашей МТС. Развитие стахановского движения потребовало решительного повышения ведущей, организующей роли коммунистов на производстве. Коммунисты МТС под руководством помполита тов. ГЛАДИЛИНА проработали с рабочими речь тов. СТАЛИНА на всесоюзном совещании стахановцев и затем комбайнеров и комбайнерок страны, раз'яснили рабочим сущность стахановского движения. Коммунист Александр БАРТ (старший механик) организовал работу так, что каждый рабочий, каждая бригада имела свое рабочее место, свой запираемый ящик с инструментами, свой план и к началу работы наряды на день. Коммунист ПИСКЛОВ (бригадир тракторной ремонтной бригады) работал парторгом в ремонтных бригадах.

Комсомолец РАЙХ, как цеховой механик организовал работу ремонтных бригад так, что бригадиры и трактористы были освобождены от всякой суетни по доставке частей, отремонтированных деталей и выписки нарядов. Все это делал тов. РАЙХ. Он же в обеденный перерыв читал рабочим и трактористам газеты, давал ряд технических указаний и добился того, что порученные ему пять ремонтных бригад сдали трактора без единого дефекта. Ту же работу проводил кандидат партии тов. ШАЭРМАН (браковщик), создавая условия для развития стахановского движения. Одновременно мы развернули работу по рационализации и изобретательству.

Слесарь Иван ЦИЦЕР заменил на динамо регулятор напряжения (реле) регулятором напряжения тока, работающего на принципе центробежной силы. Он же сконструировал замечательный дымосос для кузницы. Механик Александр БАРТ дал ряд практических предложений по ремонту подшипников № 3120, токарь БОРИСОВ сконструировал приспособление для обточки уширения колец.

Дирекция МТС ежедневно вывешивала сводки о выполнении норм каждым рабочим за предыдущую смену. Каждые два дня выходила печатная листовка «Все в ряды стахановцев», в которой показывались методы работы лучших стахановцев, их достижения.

Организуя стахановское движение, развивая его, проводя стахановские смены, стахановские сутки, парторганизация лучше изучала каждого рабочего, помогала ему в учебе, в личном быту, устраивала на квартирах лучших стахановцев, как например, у Ивана ЦИЦЕР, РЕХЛИНГ и др. беседы за чашкой чая, организовала стахановские обеды и т. д. Наши комбайнеры ПОЛЕТАЕВ и ФИШЕР обязались скосить по 1.100 га на своих комбайнах. Их примеру следуют еще 10 комбайнеров. Трактористы обязуются вспахать на СТЗ—900, 1200, до 1600 га, на ЧТЗ—5.000 га за сезон.

Сеяльщики готовятся дать за одну смену на тракторе СТЗ 54—55 га. Сейчас мы мобилизуем и готовим наши кадры к тому, чтобы это движение передовиков стало МАССОВЫМ. В этом главная задача руководства и лучших людей МТС. Целый ряд трактористов, комбайнеров, сеяльщиков уже соревнуются между собой, они работают по проведению снегозадержания, проверяют качество семян, их охрану, участвуют в составлении производственных планов.

Фото Вильгельми.

Калинин М. И.—комсомолец, токарь Шентальской МТС.

Мы готовим сейчас 140 трактористов, из них 70 женщин, 5 человек семеноводов-полеводов; 800 колхозников пройдут агротехминимум; 40 колхозников уже прошли курсы сеяльщиков. Все трактористы пройдут переподготовку.

Подготовка этих кадров, особенно подготовка трактористов, комбайнеров и кадров массовых квалификаций в колхозах, является одним из решающих условий к тому, чтобы развить в колхозах массовую и успешную борьбу за урожай 11 центнеров с га. Нужно, чтобы между работой стахановцев на комбайне, тракторе, сеялке и обслуживающих их полеводческих бригад, был тесный контакт, чтобы последние не тормозили, а содействовали работе стахановцев на машинах.

Выросли культурные запросы людей. Массово-политическая работа должна быть на более высоком уровне. Для этого тоже нужны подготовленные кадры. Надо готовить политагитаторов для каждой бригады. Тут нам должен помочь кантком.

В будках будет образцовая чистота, передвижные библиотечки, газеты, шахматы, шашки. Для каждой бригады будут даны музыкальные инструменты. К 1 мая в районе 500 человек будут сдавать нормы на значек «ГТО».

***

11 центнеров урожая внесут нам коренное изменение в материально-бытовом положении колхозников, а также и рабочих МТС. Колхозники получат на трудодень гораздо больше 1935 года. Большее количество хлеба продадим государству и на колхозном рынке. Увеличатся денежные доходы на трудодень от животноводства и от технических культур: табака, ранних овощей и т. д. Это даст колхозникам только денежных доходов от 1 рубля 50 коп. до 2 рублей на трудодень. За это мы будем бороться по большевистски, на основе широкого развертывания стахановского движения.

Мы отказываемся от 10 тракторов СТЗ, намеченных по плану для ввоза весной 1936 года. С этим же об'емом работ на 1936 год мы справимся без 10 тракторов СТЗ, путем лучшего, более производительного использования машин. Наша МТС отказывается от государственной дотации. В 1936 году дадим государству 33.000 рублей прибыли.

Колхозы еще имеют бескоровные хозяйства колхозников. Наша задача—ликвидировать бескоровность и этого мы добьемся до начала посевной 1936 года, путем выделения с ферм, контрактации у колхозников, а колхозникам, приобретающим телок, поможем материально.

Будем по настоящему драться за большевистские колхозы и за зажиточную культурную жизнь, по деловому выполняя мудрые указания любимого вождя тов. СТАЛИНА.

СТАХАНОВЦЫ ШЕНТАЛЬСКОЙ МТС

Борисов Матвей Семенович—токарь стахановец Шентальской МТС и его жена Клавдия Степановна.

Дело Ленина победило в СССР окончательно и бесповоротно

Доклад тов. А. И. СТЕЦКОГО в Большом театре, на торжественно-траурном заседании, посвященном 12-й годовщине смерти В. И. Ленина, 21 января 1936 г.

Товарищи, мы все ясно видим и сознаем, что вступили в полосу новых великих побед ленинизма.

Вся наша социалистическая страна охвачена новым энтузиазмом, поднимаются все более широкие волны стахановского движения, этого нового всенародного движения в борьбе за построение коммунизма. Как никогда сейчас оправдывается предвидение Ленина: «Но важно выяснить себе, как бесконечно лживо обычное буржуазное представление, будто социализм есть нечто мертвое, застывшее, раз навсегда данное, тогда как на самом деле ТОЛЬКО с социализма начнется быстрое, настоящее, действительно массовое, при участии БОЛЬШИНСТВА населения, а затем всего населения, происходящее движение вперед во всех областях общественной и личной жизни». (Ленин, соч. т. XXI, стр. 439).

И когда каждый день приносит нам новые факты социалистического творчества и в хозяйстве, и в культуре, факты новой народной инициативы, новые примеры беззаветного героизма, организованности и дисциплины народных масс, когда на совещаниях в ЦК, у Сталина, на сессии ЦИК лучшие люди, герои, передовики из рабочих, колхозников, интеллигенции всех народов Советского Союза сообщают о победах социализма, —наша мысль обращается к тому, кто в нашей стране положил начало этому великому движению, кто создал нашу славную пролетарскую партию, кто создал Советское государство, кто воодушевил рабочих и крестьян идеей победы социализма и указал им пути этой победы. Наша мысль обращается К ЛЕНИНУ, который живет и будет жить всегда в сознании миллионов, в победах и борьбе трудящихся СССР и всего мира. И если теперь дело социализма поднято на гигантскую высоту и сияет перед всем миром, если оно теперь твердо и нерушимо, если его основанием является непоколебимый гранитный фундамент новых производственных отношений, то это потому, что Ленинская партия твердо следовала заветам Ленина, что была собрана вся ее воля, чтобы выполнить указания Ленина, что она со всей непримиримостью громила агентуру врагов внутри партии, что под ленинским руководством Сталина она направила все силы на осуществление ленинско-сталинской идеи победы социализма в нашей стране.

Ленин неустанно воодушевлял нашу партию, рабочий класс и всех трудящихся этой идеей победы социализма.

В тяжелейших условиях разрухи и голода, под угрозой германского империализма Ленин в статье «Главная задача наших дней» снова и снова подчеркивает гигантские возможности движения вперед, которые открывает советский строй, указывает на то, что наша страна обильна всякими материалами и богатствами, что революция дала прекрасный размах народному творчеству, призывает со всей энергией взяться за работу укрепления дисциплины и самодисциплины, насаждать организованность, деловитость, стройное сотрудничество всенародных сил, работать над созданием всеобщего учета и контроля за производством и распределением продуктов, собирать камень за камнем прочный фундамент социалистического общества—«таков путь к созданию мощи военной и мощи социалистической». «Это как раз то, что требуется Российской Советской Социалистической республике, чтобы перестать быть убогой и бессильной, чтобы бесповоротно стать могучей и обильной». (Ленин, соч. т. XXII, стр. 377 и 378).

Теперь, через двенадцать лет после смерти Владимира Ильича, партия и народы СССР могут дать отчет: мощь военная и мощь социалистическая созданы и крепнут с каждым годом. Рабочий класс вместе с крестьянством, под руководством партии Ленина — Сталина, превратил убогую и бессильную страну в страну могучую и обильную, в страну социализма.

Выполнен завет Ленина о создании крупной машинной индустрии — базы социализма. Совещания стахановцев, комбайнеров, трактористов, пленум ЦК и сессия ЦИК развернули картину величественной реконструктивной работы, которая осуществляется социалистической индустрией и создает мощь нашей страны, а также условия для культурной, зажиточной жизни граждан социалистической страны. Выполнен завет Ленина о переходе к социалистическому общественному хозяйству в земледелии. Коллективизация крестьянских хозяйств успешно завершается, и крупное социалистическое хозяйство в земледелии, и новая мощнейшая техника, и, самое главное, новые люди—колхозники, создают невиданный и невозможный в условиях капитализма, в условиях мелкого единоличного хозяйства, под'ем земледелия.

Окончательно и бесповоротно решен внутри страны вопрос: кто—кого, капиталистические элементы вытеснены из промышленности и торговли, кулачество как класс ликвидировано. В стране начался расцвет культуры, расцвет новой, бодрой, радостной жизни.

И VII конгресс Коминтерна, собравший лучших борцов коммунизма, смог констатировать, что дело Ленина—социализм победил в СССР окончательно и бесповоротно и что эта победа социализма в СССР имеет всемирно-историческое значение, поднимает на новую высоту борьбу за коммунизм во всем мире.

И вот теперь не только со стороны наших братьев по классу, но и со стороны людей, чуждых коммунизму, мы слышим признания наших успехов. Множатся ряды друзей СССР. Интеллигенция капиталистических стран видит, что социализм — вопреки ее прежним представлениям — не только не разрушает и не угашает культуры и науки, что, наоборот, действительный расцвет науки, культуры, искусства начинается только при социализме, что только при социализме возможны и культурный под'ем широких народных масс и широкие возможности для творчества, для проявления своей личной инициативы, для развития всех индивидуальных способностей.

Выдающиеся люди европейской и американской интеллигенции: Анри Барбюс, Ромен Роллан, проф. Ланжевен, Теодор Драйзер, Томас Манн, Синклер, Бернард Шоу, Сидней и Беатриса Вебб, Андре Жид и многие другие выдающиеся люди, творцы культуры и науки, выражают свои горячие симпатии народам СССР, строящим социализм. Они видят теперь, что в СССР действительно разгорелась новая прекрасная заря человечества.

ПРОДОЛЖЕНИЕ ДОКЛАДА ТОВАРИЩА СТЕЦКОГО СМОТРИ НА 4 СТРАН.

В нашей стране

Издается полное собрание сочинений Добролюбова

В ознаменование столетия со дня рождения знаменитого критика и публициста Н. А. ДОБРОЛЮБОВА, гослитиздат выпускает полное собрание его сочинений в шести томах под общей редакцией П. И. ЛЕБЕДЕВА—ПОЛЯНСКОГО. Первый и второй томы юбилейного собрания сочинений вышли из печати еще в прошлом году. В ближайшее время выпускается третий том, а до конца года будет издан и четвертый том.

Шеститомное собрание сочинений Добролюбова является первым полным изданием его произведений за годы великой пролетарской революции и наиболее полным по сравнению с дореволюционными изданиями.

В МОРЕ УНЕСЕНО 1.825 ЧЕЛОВЕК

ГУРЬЕВ. 16 января от береговых льдов сильным ветром оторвало огромное ледяное поле, на котором находились 1.825 ловцов красной рыбы из Гурьевского и Денгизского районов. С ловцами унесено в Каспийское море 1.480 лошадей.

21 января ночью радиостанция, обслуживающая ловцов, установила двухстороннюю связь с Гурьевом. Член правления Гурьевского рыбаксоюза тов. Нугманов, находящийся с ловцами, сообщил, что погибло 5 возов рыбы, 2 лошади, унесло 500 сетей. Продовольствия, фуража и топлива хватит на 40 дней. Точное местонахождение ледяного поля, его размеры и ширина полосы чистой воды не установлены.

Получены сообщения об относе на льдине также 38 ловцов белой рыбы. У этой группы рыбаков запасы продовольствия незначительны.

Аварийная комиссия затребовала самолет для производства разведки.

* * *

По сведениям, полученным из Гурьева, льдина, на которой были унесены в море до 2-х тыс. рыбаков-колхозников, остановилась вблизи обычного места глубьевого лова—в 225—250 километрах от берега. Колхозники продолжают нормальный лов красной рыбы. Все они обеспечены продовольствием на 45 дней.

ДЕЛЕГАЦИЯ СОЮЗА ССР НА ПОХОРОНАХ КОРОЛЯ ГЕОРГА V

Председатель ЦИК Союза ССР т. М. И. КАЛИНИН уполномочил представлять Союз ССР на похоронах короля Георга V делегацию в составе: председатель—народный комиссар по иностранным делам т. М. И. ЛИТВИНОВ и члены делегации—заместитель народного комиссара обороны т. М. Н. ТУХАЧЕВСКИЙ и полномочный представитель СССР в Англии т. И. М. МАЙСКИЙ (ТАСС).

НА ПЛЕНУМЕ СОВЕТА ЛИГИ НАЦИЙ

Решение совета Лиги наций по поводу разрыва Уругваем отношений с СССР

ЖЕНЕВА, 24. Сегодня состоялось заключительное заседание 90-й очередной сессии Совета Лиги наций. В числе других вопросов Совет единогласно утвердил предложенный Титулеску проект резолюции по поводу разрыва Уругваем дипломатических отношений с СССР. Резолюция гласит:

«Ввиду того, что представитель Уругвая, ссылаясь на то, что вопрос этот является предметом внутреннего законодательства, отказывается дать требуемые советским правительством доказательства;

ввиду того, что представитель СССР заявил, что он удовлетворен отказом Уругвая представить доказательства обвинений, выдвинутых против советской миссии в Монтевидео, что он готов поставить этот вопрос на суд международного общественного мнения, на что согласен также со своей стороны и представитель Уругвая;

ввиду того, что перед Советом этот вопрос поставлен в порядке § 2, ст. 11-й устава Лиги, и, так как его миссия заключается главным образом в примирении сторон,—всякое решение, которое он может принять, должно быть принято единогласно;

выражает надежду, что перерыв дипломатических отношений между Уругваем и СССР будет носить временный характер и что обе страны используют благоприятный случай для восстановления этих отношений;

приглашает обе стороны воздерживаться от всяких актов, которые могли бы повредить интересам мира и восстановлению их дипломатических отношений в будущем».

В женевских кругах сегодняшнее решение Совета по поводу разрыва Уругваем дипломатических отношений с СССР расценивается как ВЕСЬМА КРУПНЫЙ МЕЖДУНАРОДНЫЙ ПОЛИТИЧЕСКИЙ УСПЕХ СССР. (ТАСС).

Буржуазная печать о разрыве Уругваем отношений с Советским Союзом

Уругвай оскандалился

ВЕНА, 26. Ряд швейцарских газет, комментируя обсуждение в совете Лиги наций вопроса о разрыве Уругваем дипломатических отношений с СССР, констатируют новое моральное поражение уругвайского правительства. Буржуазная газета «Базлер Нахрихтен» дает заголовки: «Из-за двух сот тонн сыра? Требование Литвинова о представлении доказательств остается без ответа».

Центральный орган швейцарской социал-демократической партии «Бернер Тагвахт» под заголовками: «Уругвай оскандалился», «крушение антисоветской клеветы» пишет: «выступление представителя Уругвая Гуани доказало полное крушение выдвинутых против советского правительства обвинений.

Оценка речи т. Литвинова газетой „Репюблик"

ПАРИЖ, 26. Печать расценивает решение совета Лиги наций по вопросу о разрыве Уругваем дипломатических отношений с СССР, как бесспорную победу Советского Союза.

«Литвинов, —пишет «Репюблик»,— ослепил весь совет Лиги блестящей речью, отличающейся умом и ловкостью. Литвинов просил Уругвай соблаговолить дать доказательства того, что советская миссия в Монтевидео получала и раздавала огромные денежные средства, как ее в этом обвиняют. Уругвайский делегат защищался как мог от этого обстрела. Однако слабым пунктом его аргументации было очевидное отсутствие малейших доказательств фактов, в которых Уругвай обвинял Москву».

Газета указывает, что «Советский Союз имеет право отметить свою победу». «Можно быть уверенным, — пишет «Репюблик»—что сотрудничество Советского Союза с Лигой наций будет усилено, чему можно только радоваться.

Увертливый ответ

НЬЮ-ЙОРК, 24. Печать публикует на видном месте подробные сообщения в одобрительных тонах излагающие содержание речей тов. Литвинова на заседании совета Лиги наций по вопросу о разрыве Уругваем дипломатических отношений с СССР.

Корреспондент „Нью Йорк таймс" отмечает, что уругвайский представитель ответил увертливо на требование Литвинова представить доказательства обвинений против Советского Союза.

В ущерб престижу

НЬЮ-ЙОРК, 25. По сообщению «Ассошиэйтед пресс», аргентинская оппозиционная печать, указывает, что обсуждение в Женеве действий уругвайского правительства, порвавшего дипломатические отношения в Советским Союзом, нанесло ущерб престижу Уругвая.

„Не имеет никаких доказательств"

НЬЮ-ЙОРК, 25. Женевский корреспондент газеты «Нью-Йорк таймс» заявляет, что по общему мнению в Женеве, обсуждение вопроса о разрыве дипломатических отношений Уругвая с Советским Союзом на сессии совета Лиги наций является победой советского Союза. По словам корреспондента, «европейские дипломаты считают, что непредставление со стороны Уругвая доказательств в оправдание своих действий свидетельствует о том, что он не имеет никаких доказательств».

Провокация со стороны Манчжоу-Го

УЛАН-БАТОР, 24. Сегодня правительство МНР послало министерству иностранных дел Манчжоу-Го ноту протеста против нападения 22 января с. г. японо-манчжурского отряда на монгольскую погранзаставу Чингисхан, расположенную на монгольской территории около озера Харанур (смотреть телеграмму ТАСС из Улан-Батора от 23 января).

В этой ноте правительство МНР требует прекращения этих вводимых в систему провокационных вторжений на монгольскую территорию и нападений на пограничные части МНР и возлагает на Манчжоу-Го всю ответственность за уже имевшие и могущие иметь место в будущем последствия этих провокаций.

Продвижение частей китайской красной армии

ТОКИО, 23. Агентство «Домей цусин» сообщает, что китайские красные армии под командованием Хо Луна и Сяо кэ продолжают наступление из провинции Хунань в Гуйчжоу. Сейчас главные силы этих армий в составе трех дивизий сосредоточены в 4-х уездах восточной части Гуйчжоу. Китайская красная армия подошла к Чженсюнгуаню (несколько километров западнее крупного города Чженьюаня). Правительство соседней провинции Гуанси направило в Гуйчжоу 4 дивизии, которые уже подошли к городу Душань в юго-восточной части Гуйчжоу.

На с'езде французской компартии

ПАРИЖ, 22. После вступительной речи коммунистического мэра Виллербана с'езд компартии Франции почтил в ставанием и минутой молчания память Ленина и всех борцов, погибших за коммунизм.

В политическом и организационном отчете ЦК партии Кашен подчеркнул, что даже враги вынуждены признать возросшую силу партии и ее влияние в массах. Рост партии не прекращается.. Центральный орган партии — газета «Юманите», стала теперь самой крупной политической газетой в стране. В ноябре 1935 г. средний тираж—«Юманите» составлял 250 тыс. экземпляров. По отдельным дням тираж доходил до 350 тыс. экземпляров. Виднейшие представители литературного и научного мира все более приближаются к коммунизму, сознавая, что только коммунизм, только Советский Союз могут спасти человечество от фашистского одичания и разрушения культуры. Наконец, создание и борьба народного антифашистского фронта, в котором коммунистическая партия сыграла решающую роль, является величайшей гордостью французских коммунистов и трудящихся, ибо этим самым партия сумела отбить первую атаку фашизма.

Центральным вопросом является всемерная и безусловная защита СССР, ибо Советский Союз является одновременно и страной мира и страной социализма,—страной, несущей будущее человечеству.

Кашен заканчивает доклад возгласом: «да здравствует Коммунистический Интернационал! Да здравствует вождь трудящихся тов. Сталин!». Доклад вызвал овации всего с'езда.

На утреннем заседании

ПАРИЖ, 25. Вчера на утреннем заседании с'езда коммунистической партии в прениях по докладу генерального секретаря компартии Тореза, выступил член ЦК партии Семар. Неоднократно прерываемый аплодисментами, Семар рассказал о победоносном шествии социализма в Советском Союзе, о мощном росте промышленности и сельского хозяйства в СССР, о стахановском движении. Нескончаемую овацию с'езда вызывает имя товарища Сталина—организатора победы социализма в Советском Союзе.

С'езд избрал новый Центральный Комитет из 34-х членов.

По окончании с'езда, Центральный Комитет избрал политбюро в следующем составе: Кашен, Торез, Дюкло, Життон, Марти, Франон, Семар, Мидоль, Монмуссо. Политбюро избрало генеральным секретарем Тореза и секретарями Жака Дюкло и Життона.

Новое правительство Франции

ПАРИЖ, 24. Сформировано новое французское правительство. В кабинет входят 18 министров.

Премьер и министр внутренних дел —САРРО (радикал-социалист).

Министр иностранных дел—ФЛАНДЕН (лидер «Альянс демократик»).

Военный министр — генерал МОРЕН (беспартийный).

Министр без портфеля—ПОЛЬ БОНКУР (председатель «Социалистического союза»).

* * *

ПАРИЖ, 25. Как указывают, министр иностранных дел ФЛАНДЕН был в прошлом кабинете одним из наиболее решительных противников внешней политики Лаваля. Фланден известен как сторонник ориентации внешней политики на сотрудничество с Англией (следует напомнить, что именно Фланден был одним из инициаторов лондонских англо-французских соглашений в январе прошлого года). (ТАСС).

Компартия намерена поддерживать новое французское правительство

Центральный орган французской компартии—газета „Юманите" отмечает, что в новый кабинет наряду с элементами, относительно которых нужно сразу сделать все оговорки, входят деятели, которые с самого начала участвовали в народном фронте. „В этих условиях,—пишет „Юманите",—мы намерены подождать действий нового правительства". С'езд коммунистической партии принял в связи с образованием нового правительства специальное решение, в котором указывается, что „коммунистическая партия, которая защищает все требования масс, заявляет, что если в настоящий момент будет создано левое правительство, которое ограничится проведением закона о роспуске лиг и обеспечит нормальные выборы, то такое правительство может расчитывать на поддержку коммунистов при проведении этой политики".

ИТАЛО-АБИССИНСКАЯ ВОЙНА

Крупные победы абиссинской армии

ЛОНДОН, 26. По последним сообщениям из Аддис-Абебы, на северном фронте продолжаются бои вокруг Макале. Войска раса Айелу вновь атакуют Аксум. Войска раса Касса ведут жестокий бой с двумя итальянскими колоннами в Абби-Адди (Тембиен).

Абиссинские войска одержали победу в большом сражении, продолжавшемся несколько дней вокруг Макале. Итальянцы отступают к своим базам и преследуются абиссинцами. Абиссинские части заняли две сильно укрепленные позиции и захватили 12 тяжелых орудий, 112 пулеметов, несколько танков и грузовиков и много винтовок. Итальянцы потеряли несколько тысяч убитыми. Абиссинской радиостанцией перехвачено сообщение, посланное по радио итальянским гарнизоном в Макале штабу маршала Бадольо. В сообщении содержится просьба о немедленной помощи и говорится, что положение гарнизона «отчаянное».

На южный фронт абиссинцам посланы подкрепления, численностью в 50 тыс. в виду ожидающегося наступления войск итальянского генерала Грациани по направлению к Харару.

Абиссинский консул в порт-Саиде сообщает, что в прошлом месяце через Суэцкий канал было перевезено в Эритрею 400 тысяч патронов с пулями «дум—дум».

Подготовка египетских войск

ЛОНДОН, 24. „Рейтер" сообщает из Каира, что египетским войскам во всех центрах страны предложено быть готовыми к чрезвычайным обстоятельствам «ввиду запутанности политического положения».

Кино-театр „УДАРНИК" Сегодня и ежедневно

впервые на экране звуковой приключенческий фильм

ЛУННЫЙ КАМЕНЬ

Начало первого сеанса в 6 ч. 30 м. 2—в 8 ч. 15 м. и 3—в 10 ч.

Энгельск.-русск. драм.-театр Сегодня

ДАЛЕКОЕ

Афиногенова

Начало спектакля ровно в 8 ч. веч. Билеты ударников действительны.

Адрес редакции: гор. Энгельс. Линейная, 13.
Телефоны: редактора 1—52, секретариата 62, общий 4—86.
Типография НКМП АССРНП
Главлит Б—64. Тираж 10337

Извещение

Горком ВКП (б) просит зайти 29 января 1936 года на протяжении всего рабочего дня в комнату № 25 следующих товарищей:

Гусев—Наркомздрав, Шпанагель, Германн, Май, Фельде, Докис, Шехтель и Дильс—ВКСХШ, Бинеман и Сакс—театр, Волошин, Панц и Колобзаров—НКФ, Бондаренко—Нембродпром, Гекман—Наркомзем, Бондаренко—стройка 252, Трахтин—немснабсбыт, Шитиков—мельница 40, Пантелеев—кирпзавод, Фрей И., Степанов Н. Я., Зельцер Александр, Вервейн Ад, Гердт В., Гаус Ида, Клуц, Фурф Лео, Исаев П. Ф., Фрицлер Э., Рейс И., Терещенко, Мецир А. А., Лехнер Ал., Грабе Я. Ф., Боос, Рейс К. К. и Орленко.

ГК ВКП (б).

Ответственный редактор П. РЫЖОВ.

Продолжение доклада товарища СТЕЦКОГО

Завершаем построение бесклассового социалистического общества

Выполнение непосредственных заветов Ленина, успехи социалистического строительства, победа социализма в СССР знаменуют, что на нынешней ступени партия Ленина—Сталина вплотную подошла уже к исполнению тех задач, тех указаний Ленина, которые расчитаны были не только на переходный от капитализма к социализму период, но которые охватывают и период первой фазы коммунистического общества.

Это—величайшее всемирно-историческое завоевание партии Ленина — Сталина.

Ленин учил партию:

«Социализм есть уничтожение классов.

Чтобы уничтожить классы, надо, во-первых, свергнуть помещиков и капиталистов. Эту часть задачи мы выполнили, но это только часть и при том НЕ самая трудная. Чтобы уничтожить классы, надо, во-вторых, уничтожить разницу между рабочим и крестьянином, сделать ВСЕХ РАБОТНИКАМИ. Этого нельзя сделать сразу. Это—задача несравненно более трудная и, в силу необходимости, длительная. Это—задача, которую нельзя решить свержением какого бы то ни было класса. Ее можно решить только организационной перестройкой всего общественного хозяйства, переходом от единичного, обособленного мелкого товарного хозяйства к общественному крупному хозяйству». (Ленин, соч. т. XXIV, стр. 511).

И вот эта задача, которую Ленин считал труднейшей и в тоже время благодарнейшей задачей пролетарской революции, в основном решена. Кулачество и остатки эксплоатирующих классов ликвидированы. В настоящее время коллективизацией охвачено 90 проц. крестьянских хозяйств. Социальная основа нашего государства изменилась, ибо теперь этой основой является социалистическое хозяйство. И рабочие, и колхозники, и остальные трудящиеся—они являются теперь непосредственными строителями социалистического хозяйства. Основой их жизни, основой их под'ема культурного и материального является их труд на государственных предприятиях, в колхозах и совхозах, в предприятиях государственной и кооперативной торговли— иными словами, в предприятиях социалистических.

На наших глазах наряду с передовиками, героями социалистического труда из рабочих в городе растут и множатся ряды передовых социалистических работников—героев и в деревне, среди колхозников. Они—пример для всей массы колхозников.

В результате новой техники, социалистической организации труда, происходит предсказанное Лениным оздоровление психологии мелкого крестьянина, искоренение мелко-собственнических, рваческих, спекулянтских привычек и навыков.

Вместе с тем, в нашей стране растет неудержимо молодое поколение, которое воспитывается в коммунистическом духе, которому в массе чужды проклятые варварские обычаи и привычки капиталистического общества. Это молодое поколение с малых лет уже получает зачатки коммунистического сознания, что мы можем наблюдать даже среди детей. Недавно рассказывалось в „Правде», как пятилетний малыш спрашивает мать: «Чей это слон?» Мать отвечает —«государственный». Малыш в ответ: «Раз государственный, значит он немножко и мой». Это новая молодежь уже в комсомольском возрасте дает ударников-стахановцев, молодых ученых, двигающих советскую науку, парашютистов, летчиков и физкультурников, ставящих мировые рекорды, она пополняет ряды славной Красной армии, овладевая техникой обороны и готовясь в случае нужды отдать себя целиком для защиты, для победы дела Ленина.

Ленин призывал нас, однако, всегда правильно учитывать особенности каждой ступени, внимательно анализировать действительные отношения и интересы людей, не обольщаться, не зазнаваться.

И сейчас, устанавливая тот неоспоримый факт, что хозяйство у нас стало социалистическим, что разнообразие хозяйственных укладов в нашей стране преодолено и победил уклад социалистический и что в этом смысле задача уничтожения классов решена—мы должны твердо помнить, что враждебные нам элементы, как указывает товарищ Сталин, как подчеркнул на сессии ЦИК товарищ Молотов, еще не вывелись в нашей стране. Эти элементы питаются поддержкой и поощрением со стороны наших врагов из-за границы, из фашистских штабов. Было бы преступлением с нашей стороны ослаблять революционную бдительность. Оружие пролетарской диктатуры должно быть всегда наготове против тех, кто еще пытается ковать заговоры против пролетарской диктатуры и пакостить нам.

Не надо также забывать, что еще существуют классовые различия между рабочими и колхозниками, поскольку колхозы еще не являются предприятиями последовательно-социалистического типа, поскольку у колхозников имеется и свое индивидуальное хозяйство и мелкая собственность, поскольку они еще не освободились до конца от навыков и пережитков мелкособственнического, частного хозяйства.

Поэтому задачи воспитания социалистического сознания, преодоления пережитков капитализма и в экономике и в сознании людей—стоят во весь рост перед партией, перед рабочим классом, как авангардом трудящихся, перед пролетарской диктатурой.

Нам предстоит еще довести до конца и завершить победоносно борьбу против сил, привычек и традиций старого общества, без чего невозможен полный коммунизм. (Продолж. в след. №)