ДЕКАБРЬ
1
ВТОРНИК
1936 ГОД № 277 (3279)
ЦЕНА 10 КОП.

ПРОЛЕТАРИИ ВСЕХ СТРАН, СОЕДИНЯЙТЕСЬ!

БОЛЬШЕВИК

ОРГАН
Обкома ВКП(б), ЦИК, СПС Немреспублики, Энгельского Горкома ВКП(б) и Горсовета

НАРОД СТРАНЫ СОВЕТОВ СКЛОНЯЕТ СЕГОДНЯ ГОЛОВЫ И ЧТИТ ПАМЯТЬ СВОЕГО ЛЮБИМОГО СЕРГЕЯ МИРОНОВИЧА КИРОВА

НЕЗАБЫВАЕМЫЙ С. М. КИРОВ

Первого декабря 1934 года перестало биться пламенное сердце **Сергея Мироновича Кирова.** Коммунистическая партия, рабочий класс, колхозники и все трудящиеся великого Советского Союза понесли тяжелую, неизгладимую утрату. Вдохновенный трибун и бесстрашный революционный боец, выдающийся деятель и любимец нашей партии и народа, секретарь Центрального и Ленинградского комитетов ВКП(б), член Политбюро ЦК ВКП(б) и член ЦИК СССР тов. **Сергей Миронович Киров** был злодейски убит подлым агентом троцкистско-зиновьевской фашистской банды.

Незабываема эта утрата. Советский народ сегодня склоняет головы и чтит память своего любимого друга обаятельного Сергея Мироновича.

Трудящиеся страны Советов, миллионы пролетариев и угнетенных всего мира знают **Сергея Мироновича Кирова,** как одного из замечательных и самоотверженных бойцов пролетарской революции, воспитанных Лениным и Сталиным, который всю свою жизнь, все силы и способности талантливейшего организатора и политического руководителя отдал делу рабочего класса, делу пролетарской революции, делу коммунизма.

Преданнейший сын большевистской партии, ближайший друг и соратник великого Сталина, Сергей Миронович был олицетворением мужества, смелости и героизма, честности, благородства и высокой культуры. В Сергее Мироновиче эти качества прекрасно сочетались с неисчерпаемым энтузиазмом, разносторонней творческой инициативой, сталинским стилем работы с беспредельной любовью к своему народу.

Кристально-чистый и непоколебимый большевик Сергей Миронович горел жгучей ненавистью ко всяким врагам партии, к врагам народа. Он обладал сталинской зоркостью пролетарского революционера и умел без страха метко разить врага, ибо он в совершенстве владел надежным и единственно непобедимым оружием — учением **Маркса — Энгельса — Ленина — Сталина.**

Беззаветно преданный ученик Ленина и Сталина, Сергей Миронович Киров был непримиримым и последовательным борцом против всяких уклонов от ленинско-сталинской линии партии; он вел самую беспощадную борьбу с презренной троцкистско-зиновьевской бандой реставраторов капитализма. В ответ на попытку со стороны контрреволюционных зиновьевцев свернуть с ленинского пути большевистскую организацию Ленинграда, Центральный Комитет партии послал тов. Кирова для руководства большевиками города Ленина, для организации полного разгрома заклятых врагов партии. Эту задачу С. М. Киров выполнил блестяще. Он разоблачил до конца предательскую, контрреволюционную сущность троцкистско-зиновьевского блока. Он сплотил на прочной основе ленинско-сталинской линии партии всех большевиков города Ленина и сделал Ленинградскую партийную организацию крепкой опорой ленинско-сталинского Центрального Комитета.

Жизненный путь Сергея Мироновича—это путь героической, неутомимой борьбы за пролетарскую диктатуру, за социализм, за счастливое будущее всего человечества. Это путь бойца, не знавшего страха и трудностей в достижении цели, поставленной партией Ленина—Сталина. Это путь талантливого организатора, политического руководителя масс, пламенного, непревзойденного агитатора и пропагандиста великих идей марксизма-ленинизма. Это путь большевика, в котором прекрасно слились в целое стальная воля, скромность, сердечность и сталинское умение заботиться о людях.

Какая глубокая вера в силы рабочего класса, руководимого партией Ленина—Сталина, какая гордость и радость за успехи социализма звучала в пламенных речах Мироныча. —«Мы, товарищи, живем в такую пору,—говорил Мироныч, — когда на смену хижинам и старым дворцам мы возвигаем новые рабочие города, новые социалистические дворцы. Из нас каждый считает для себя огромным счастьем быть прорабом на этих великих работах постройки новых дворцов. **Дело наше, товарищи, непобедимо не только потому, что у нас великая армия строителей, но и потому, что мы строим по плану такого архитектора, который не собьется с правильной исторической дороги. — Наш архитектор — это наша непобедимая большевистская партия, вооруженная ленинизмом».**

Сергей Миронович отдал всю свою жизнь делу рабочего класса, борясь за коммунизм со всей страстностью и преданностью. И память о нем не изгладится века. Могучий советский народ всегда будет помнить о Мироныче, как о своем родном, близком, любимом сыне.

Из уст миллионов трудящихся нашей страны со всесокрушающей силой и величайшим гневом прозвучало проклятье навеки злодеям, лютым врагам народа, прямым пособникам фашизма, убившим товарища Кирова.

Презренные троцкистско-зиновьевские бандиты, гнусные двурушники, омерзительные сообщники белогвардейцев, фашистских шпионов, диверсантов и вредителей, цепные псы фашизма, утратившие человеческое подобие, в своей звериной злобе против партии Ленина — Сталина, против народа, победоносно строющего социализм, прибегли к самым гнусным преступлениям. Они организовали вредительство, взрывы шахт и рудников, они отравляли рабочих, организовывали покушения на жизнь любимых народом руководителей партии и правительства, они пытались протянуть свою грязную, обагренную кровью Сергея Мироновича, руку к сердцу нашей партии, к нашему вождю, другу и учителю — Сталину. И все это с одной целью, с целью восстановления капитализма в нашей стране, с целью отнять у 170 миллионного народа завоеванную им, счастливую и радостную жизнь, с целью отдать великий советский народ под ярмо помещиков и капиталистов, отдать в руки кровавого фашизма.

Вся страна поднялась против этих выродков и предателей. Именем всего народа суд пролетарской диктатуры расправился с озверевшими изменниками родины, наемниками фашистов.

Пакостные наймиты фашизма разоблачены и уничтожены. **Никакая сила не может подорвать мощь нашей могучей социалистической родины, ибо у нас есть партия Ленина—Сталина, нами руководит мудрый стратег коммунизма—Сталин.**

Славное родное всем нам имя Сергея Мироновича зовет советский народ к величайшей революционной бдительности. **Мы будем по-сталински бдительны** ко всяким происками врагов социализма. **Мы тесно сплочены вокруг партии Ленина — Сталина.** Безгранична любовь и преданность советского народа своей **родной партии,** своему любимому **Сталину,** вооружившему народ Конституцией победившего социализма, Конституцией счастливой и радостной жизни, Конституцией, мобилизующей нас на борьбу за новые победы коммунизма, в торжество которого так крепко верил Сергей Миронович Киров.

„НЕТ ЛЮДЕЙ СЧАСТЛИВЕЙ ТЕХ, КОТОРЫЕ НАЗЫВАЮТСЯ БОЛЬШЕВИКАМИ"

Вдохновенные слова товарища Сергея Мироновича КИРОВА

«...НИКОГДА ЕЩЕ КЛАССОВАЯ БОРЬБА не достигала таких высот и такой остроты, каких она достигла сейчас. Никогда еще буржуазия не достигала таких высот эксплоатации, издевательства и кровавых расправ над рабочими, каких она достигает сейчас, что мы видим на примере Германии. С другой стороны, товарищи, мы здесь, на шестой части земной суши, видим, как изо дня в день, из часа в час куется новое, социалистическое общество, строится действительно могучая жизнь трудящихся, и надо быть слепым, чтобы не видеть, как сейчас **весь земной шар раскололся на два гигантских, но не равных полушария: на одном ночь, мрак и запустение и мертвое слово — смерть, на другом — жизнь, работа и творчество и победное слово — вперед к новой жизни. И, товарищи, нет людей счастливее тех, которые называются большевиками. На этом полушарии мы с вами несем вперед это победное знамя, и мы безусловно победим, если будем верны заветам Ленина, если будем следовать указаниям нашего любимого СТАЛИНА».**

(Из доклада на расширенном пленуме Ленинградского Областного комитета ВКП(б). Июль 1934 г.

***

«...МЫ ЯВЛЯЕМСЯ САМЫМИ СЧАСТЛИВЫМИ ЛЮДЬМИ. САМЫЕ СЧАСТЛИВЫЕ люди на земле это те, которые живут сейчас (аплодисменты), в этом нет никакого сомнения. Конечно, очень хорошо дожить до полного коммунизма во всем мире, но, я сказал бы, что там это будет уже совершенно, а вот когда видишь, как все старое, гнилое ломается, как все оно трещит, как земля — будь она трижды неладна — земля, которая не подчинялась власти человека, подчиняется нашей большевистской воле, — как мы берем всю историю в свои руки, ломаем все прошлое, устанавливаем новое, сами иной раз срываемся, но все-таки жизнь идет по совершенно новым законам, о которых только мечтали лучшие люди человечества.

Это самая счастливая и великая пора. И счастлив именно данный, настоящий момент, когда уже заложены основы, крепкий незыблемый фундамент социализма на одной шестой земной суши, который никакая кислота не раз'ест, никакое время не выветрит. (Аплодисменты)».

(Из заключительного слова тов. КИРОВА при закрытии V-й Областной и II-й городской Ленинградских конференций ВКП(б) 23 января 1934 года. Цитировано по книге „Киров и дети" стр. 88—89).

«ВЕЛИЧИЕ переживаемого ныне нами момента, мы еще лучше, во всем об'еме поймем через несколько лет. Самое тяжелое осталось позади. Наши успехи грандиозны. Мы на деле, по-настоящему начинаем удовлетворять растущие потребности, растущие культурные запросы масс. Пройден величайший этап. И какая школа приобретена! Пусть завтра история поставит перед нами еще более сложные и трудные задачи, — нам они не страшны, потому что завтра, обогащенные громадным опытом, мы будем еще тверже, еще более выдержанно, еще организованнее проводить указания нашей великой партии, нашего вождя товарища СТАЛИНА».

(Из речи на Пленуме Ленинградского Обкома ВКП(б). Июль 1934 г.)

***

«УСПЕХИ ДЕЙСТВИТЕЛЬНО У НАС ГРОМАДНЫЕ. ЧЕРТ ЕГО ЗНАЕТ, ЕСЛИ ПО ЧЕЛОВЕЧЕСКИ СКАЗАТЬ, ТАК ХОЧЕТСЯ ЖИТЬ И ЖИТЬ (СМЕХ). НА САМОМ ДЕЛЕ, ПОСМОТРИТЕ, ЧТО ДЕЛАЕТСЯ. ЭТО ЖЕ ФАКТ! (ШУМНЫЕ АПЛОДИСМЕНТЫ»).

(С. Киров, речь на 17-м партийном с'езде).

«ТРУДНО ПРЕДСТАВИТЬ СЕБЕ ФИГУРУ ЭТОГО ГИГАНТА, КАКИМ ЯВЛЯЕТСЯ СТАЛИН. За последние годы, с того времени, когда мы работаем без Ленина, мы не знаем ни одного поворота в нашей работе, ни одного сколько-нибудь крупного начинания, лозунга, направления в нашей политике, автором которого был-бы не товарищ Сталин, а кто-нибудь другой. Вся основная работа — это должна знать партия — проходит по указаниям, по инициативе и под руководством товарища Сталина. Самые большие вопросы международной политики решаются по его указанию и не только эти большие вопросы, но и, казалось бы, третьестепенные и даже десятистепенные вопросы интересуют его, если они касаются рабочих, крестьян и всех трудящихся нашей страны...

...Могучая воля, колоссальный организаторский талант этого человека обеспечивают партии своевременное проведение больших исторических поворотов, связанных с победоносным строительством социализма».

(Из доклада на об'единенной V Областной и II городской Ленинградской партконференции. Январь 1934 г.).

***

«НА НАШУ ПАРТИЮ, ВОСПИТАННУЮ ЛЕНИНЫМ, победоносно строящую социализм, падает особо ответственная задача в деле борьбы за чистоту ленинизма, за дальнейшую разработку теоретического наследства Маркса—Энгельса—Ленина, за дальнейшее развитие их революционного учения. Нашей партии принадлежит руководящая роль в Коммунистическом Интернационале, мы — авангард международной пролетарской революции.

Это обязывает нас высоко держать знамя ленинизма, знамя революционной теории Маркса — Ленина».

(С. Киров „Ленингр. большевики" между XVI и XVII с'ездами ВКП(б), стр. 216).

***

«История большевизма — боевое оружие международного пролетариата в борьбе за коммунизм, непобедимое оружие рабочего класса СССР в строительстве социализма. История нашей партии учит тому, как освобождать трудящихся от гнета капитала, как завоевать диктатуру рабочего класса.

История нашей коммунистической партии есть история победоносной пролетарской революции и строительства социализма. Каждый шаг, каждая страница, каждая строка истории нашей партии — это не просто хроника событий, это огромная глубокая наука, не зная которой нельзя делать пролетарскую революцию.»

(Там же, стр. 232)

БЕССТРАШНЫЙ БОЕЦ, ПЛАМЕННЫЙ ТРИБУН

ПАМЯТИ С. М. КИРОВА

Прошло два года с того дня, как троцкистско - зиновьевские бандиты, гнусные наемники фашизма, замышлявшие повернуть колесо истории вспять и по трупам лучших борцов пролетариата проложить дорогу к реставрации капитализма, предательски убили пламенного трибуна и стойкого бойца революции **Сергея Мироновича Кирова.** В нынешнюю скорбную годовщину все участники великого социалистического строительства в первой в мире стране пролетарской диктатуры и миллионы наших друзей за советскими рубежами, обнажив головы, почтут память Кирова — одного из лучших людей нашей эпохи, верного сына своего народа, выдающегося руководителя пролетариата и широких трудящихся масс, сподвижника и верного друга великого **Сталина.**

Перед глазами снова проходят яркие картины жизни товарища Кирова. Им пройден славный, героический, творческий путь большевика, который, поднявшись из самых низов народных масс, настойчиво преодолевая все и всяческие препятствия, увлекая за собой миллионы, неуклонно шел вперед под знаменами великой ВКП(б), под знаменами Ленина — Сталина.

***

В Уржуме — далеком захолустном городишке Вятской губернии (ныне Кировского края) в тяжелой нужде жила семья Костриковых. Сам Костриков ушел на заработки и пропал без вести, а его жена Екатерина Кузьминична или Кузьмовна, как ее звали соседки, работала, не покладая рук, чтобы прокормить троих ребят: стирала белье, мыла полы, брала шитье на дом. Но скоро она надорвалась на непосильной работе и умерла от чахотки.

Семилетнего Сережу Кострикова (Кирова) бабушка Меланья Авдеевна, жившая в няньках тут же в Уржуме, с великим трудом устроила в «дом призрения малолетних сирот». Безрадостное детство, жестокая нужда, полуголодная жизнь в сиротском доме не сломили Сергея Кострикова. Он учился лучше всех. Одним из первых окончил уржумское городское училище. Как лучшего ученика, Кострикова направляют в Казань в низшее механико-техническое училище. В Казани — снова жизнь впроголодь и в нужде (стипендия из Уржума — пять рублей в месяц). Но и здесь, несмотря на лишения, на частые голодовки, Сергей упорно работает, делая отличные успехи в учебе. Первая практика на заводе Крестовниковых, крупнейших капиталистов и жадных пауков. Яркие, навсегда врезавшиеся в память картины беззастенчивой эксплоатации рабочих. Активное участие в коллективных протестах учеников училища против унижающей грубости начальства и первые связи с подпольными революционными студенческими и рабочими кружками. Первое партийное дело Кирова: раздобыть из технического училища ручной печатный станок для того, чтобы на нем выпускать прокламации. Здесь, в атмосфере нарастающего революционного под'ема в канун 1905 года Киров складывается как будущий революционный боец.

Следующий этап — Томск, бурные дни революционной борьбы 1905 года. Киров, член социал-демократической организации, член «подкомитета», изучает в рабочем кружке «Что делать?» Ленина, ведет агитацию среди рабочих, печатает и распространяет нелегальную литературу. Он в первых рядах первой революционной демонстрации в Томске, которая по настоянию Кирова и большевистски настроенных рабочих была вооруженной. Отчет об этой демонстрации Ленин печатает в газете «Вперед».

Киров попадает в тюрьму один и другой раз. Но, вырвавшись из лап жандармов, он снова уходит с головой в революционную работу. В октябре 1905 г. он успешно руководит стачкой железнодорожников на узловой станции Тайга. Во время зверского черносотенного погрома в Томске, организованного губернатором и архиреем, Киров — в рядах дружинников, давших отпор черной сотне и спасших от жуткой смерти десятки и сотни людей.

В Томском комитете РСДРП, членом которого избирается товарищ Киров, он отстаивает ленинский план борьбы, подготовку к вооруженному восстанию, разоблачая меньшевиков, пытавшихся в качестве «важнейшей задачи» поставить выборы в «демократическую» городскую думу.

Конец 1905 года. Декабрьское вооруженное восстание в Москве разгромлено. Реакция поднимает голову. Осенью 1906 г. Киров в третий раз попал в лапы жандармов, и они запрятали его в тюрьму на два года.

***

Следующий этап — Владикавказ. Скрываясь здесь от поисков жандармских ищеек, Киров в то же время ведет настойчивую работу по восстановлению разрушенной полицейскими налетами организации. К Кирову приезжают за советом, указаниями революционеры-рабочие из Грозного, Минеральных вод, Пятигорска и других мест Северного Кавказа.

Киров усиленно работает над собой и много времени отдает изучению жизни и быта горских народов, жестоко угнетаемых царским самодержавием. Эти знания впоследствии дали возможность Кирову с огромным успехом проводить в сложнейших условиях Северного Кавказа ленинско-сталинскую национальную политику.

Февральские дни 1917 г. застают Кирова во Владикавказе. Он организует выборы в первый совет от владикавказских рабочих, закладывает первые основы рабочих профессиональных союзов. В пламенных речах Киров разоблачает изменническую соглашательскую политику меньшевиков и эсеров, упорно работает над укреплением и сплочением немногочисленной сначала большевистской группы.

(Окончание см. на 2-й стр.)

Великий большевик

Чье сердце перестало биться?
Чей взор потух, не пламенится?
Чья мускулистая рука
Не машет нам издалека?
Чья грудь опущена, не дышит?
Чей голос больше мир не слышит?
О ком, о ком скорбит страна,
К врагам проклятьями полна?
Сражен великий большевик.
Закрыл глаза он не на миг,
Закрыл навеки, навсегда
От пули подлого врага.

***

Один из лучших сыновей
Железной партии своей.
Он был отзывчив и негорд.
С огромной волей, прям и тверд,
Он массы городов и сел
К социализму смело вел.

Юра Капралов,
13 лет. 19-я школа Московского района г. Ленинграда. («Киров и дети» стр. 109).

Отчет о Чрезвычайном VIII Всесоюзном С'езде Советов см. на 3 и 4 стр.

Годовщина совещания передовых комбайнеров и комбайнерок с руководителями партии и правительства

МНОЖАТСЯ РЯДЫ СТАЛИНСКИХ ПИТОМЦЕВ

Опыт передовых воспитывает

Прошел год, как тов. Сталин произнес речь на совещании передовых комбайнеров и комбайнерок с руководителями партии и правительства.

Согретые теплом сталинской заботы о людях, выполняя указания тов. Сталина, используя опыт передовых мастеров уборки — орденоносцев, комбайнеры нашей страны добились замечательных успехов в своей работе.

Ряды комбайнеров - стахановцев за этот год выросли во всем Советском Союзе. Тысячи рядовых комбайнеров, овладев отлично комбайном, превратились в подлинных мастеров комбайновой уборки, героев социалистического труда на колхозных полях.

Ярким доказательством большого роста производительности труда является работа комбайнеров Немреспублики. В прошлом году в среднем на комбайн убрано 289 га, а в текущем году уже по 459 га. Далеко превзойдена государственная норма выработки.

Пожелание т. Сталина о том «...чтобы число наших комбайнеров и комбайнерок росло не по дням, а по часам, чтобы они, обучаясь технике комбайна и обучая этому делу своих товарищей, стали, наконец, действительными победителями в сельском хозяйстве нашей страны» — воплощается в жизнь. В прошлом году в нашей республике наивысшую выработку — свыше 450 га — имели только 5 комбайнеров — ДЕНИНГ Адольф, убравший больше всех — 664 га, ЭКГАРД Фридрих, ШЕФЕР С., КУН И., НОВИЧКОВА А. и ТИРБАХ Х., за что они награждены орденами Союза. В нынешнем году свыше 500 гектаров на комбайн убрали уже 335 комбайнеров. А лучшие комбайнеры-орденоносцы и стахановцы достигли высокой выработки.

Вот они, лучшие из лучших: Василий ПОЛЕТАЕВ, убравший 1320 га, Адольф ДЕНИНГ — 1200, Андрей КОРБМАХЕР — 1249, Фридрих ЭКГАРДТ — 1100, НАБСТ — 1074, Карл ЭКГАРДТ — 1003, Г. ШТОППЕЛЬ — 1018, И. МИЛЛЕР — 1000, В. ЧЕРНЫШКИН — 1006, И. ГЕТЦ — 1142, Г. БЕР — 1005, К. ГРАФ — 1003, П. ГЕРЛИЦ — 1119, И. ЛЕЙНВЕБЕР — 1002, Г. ФИШЕР — 1145, А. ШМИДТ — 1025, И. КУН — 1117, С. ШЕФЕР — 910, А. НОВИЧКОВА — 920 га.

Успех большой. Но впереди еще много нерешенных задач. Комбайнерам принадлежит почетная роль в выполнении задачи, поставленной тов. Сталиным, о производстве зерна в стране до 7 — 8 миллиардов пудов. Мы имеем сотни комбайнеров - стахановцев. Чтобы с честью выполнить поставленную вождем задачу, мастеров комбайновой уборки у нас должны быть тысячи.

Зиму 1936 — 37 года надо использовать для упорной учебы, еще более тщательного изучения техники комбайна каждым комбайнером. Опыт передовых комбайнеров—стахановцев - орденоносцев должен стать достоянием всех комбайнеров республики.

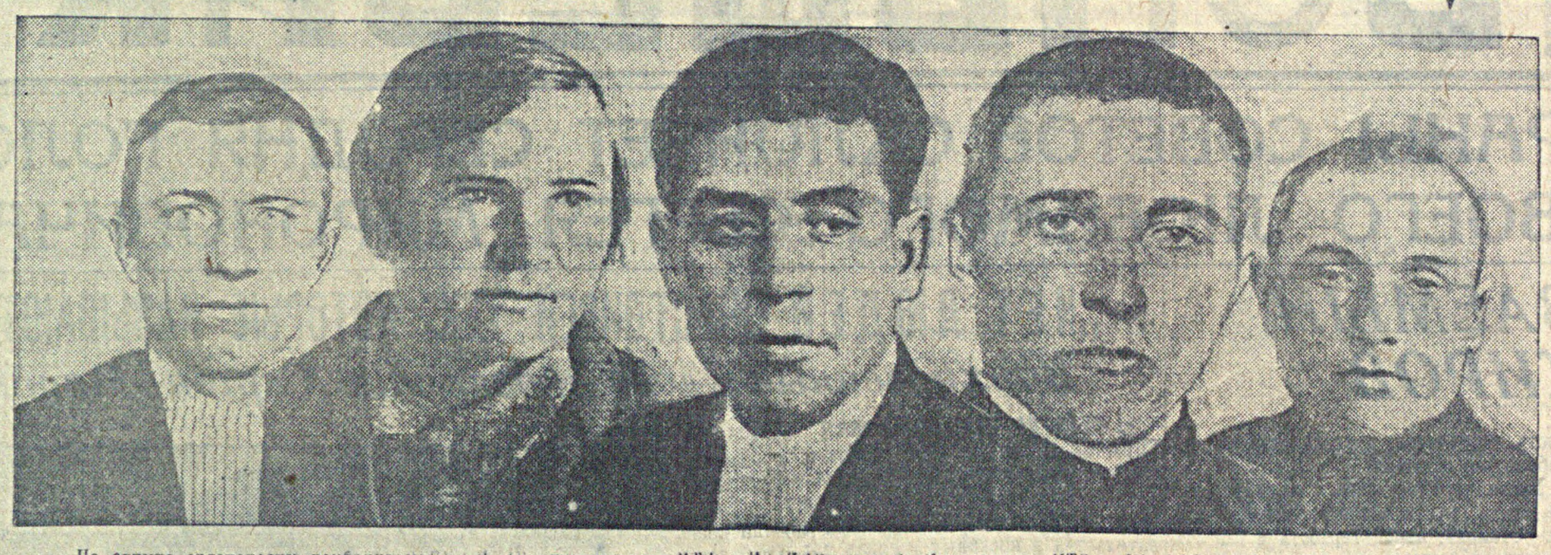

На снимке орденоносцы комбайнеры: КУН И. (Бруннентальская МТС), НОВИЧКОВА А. О. (Мокроусская МТС), ДЕНИНГ А. (Мариентальская МТС), ЭКГАРД Ф. (Красноярская МТС), ШЕФЕР С. (Цюрихская МТС). (Фото Подгайного.)

НЕЗАБЫВАЕМАЯ ВСТРЕЧА

Рассказ А. О. Новичковой, комбайнерки-орденоноски Мокроусской МТС

Ровно год прошел с тех пор, как я впервые имела счастье увидеть Сталина. Но и сейчас я до мельчайшей подробности помню все его движения, все слова. Трудно описать, что я пережила в часы встречи. Я даже и сейчас не могу без волнения вспомнить об этом.

... Вот сидим мы в большом зале Кремля. Ждем. Это на совещании комбайнеров с руководителями партии и правительства. Всех тревожила одна мысль— а увидим-ли Сталина?

Но вот в зале появляются все наши руководители, а впереди товарищ Сталин. Мы долго и горячо приветствовали товарища Сталина.

В. Полетаев, комбайнер-стахановец Шентальской МТС, убравший за сезон 1320 га.

Открылось совещание. Можно сказать, это было не совещание, а дружеская беседа. Выступали комбайнеры, говорили о хедерах, о молотильном барабане, о разгрузке на-ходу, а товарищ Сталин и другие наши руководители задавали вопросы, сами помогали комбайнерам в трудных местах продолжать речи. Оказалось, что товарищ Сталин и комбайн знает: он задавал такие вопросы, как бы и сам был комбайнером.

Затем выступил товарищ Сталин. Это было большой радостью для всех участников совещания. Он говорил просто, убедительно, не торопясь, но речь его была волнующей, она зажигала сердца комбайнеров, звала их к новым победам. В своей речи товарищ Сталин дал указания не только комбайнерам, но и всем колхозникам о борьбе за сбор 7—8 миллиардов пудов хлеба в ближайшие годы.

После закрытия совещания товарищ Сталин фотографировался с нами; он подарил нам свои фотокарточки. Я берегу их, они мне напоминают о Кремле, о незабываемой встрече.

Второй раз я встретила товарища Сталина, когда нас пригласили получать ордена, на месяц позднее совещания. Тогда я имела счастье стоять рядом с ним.

Сегодня — в день годовщины речи товарища Сталина на совещании передовых комбайнеров с руководителями партии и правительства, рада сообщить, что и я выполнила данное товарищу Сталину обещание. Вместо 600 га я убрала своим комбайном за сезон 920 гектаров. Сейчас я учусь в краевой школе механиков МТС. Через полтора года буду механиком.

Вот какова наша действительность. Благодаря нашему правительству, коммунистической партии и товарищу Сталину, многолетние мечты претворены в жизнь.

1500 ГЕКТАРОВ — НЕ МЕНЬШЕ!

Товарищ Сталин в речи на совещании комбайнеров открыл мне секрет, как можно добиться высокой выработки, как нужно работать, чтобы выжать из этой прекрасной машины все. Брошюра с речью товарища Сталина стала для меня настольной книгой.

Я изучил причины низкой производительности комбайна и пришел к убеждению, что на комбайне действительно можно убрать больше 1.000 гектаров. Начал думать о разных приспособлениях. За две ночи начертил схему приспособления к комбайну, которая давала возможность производить разгрузку зерна из бункера на-ходу. Это предложение дирекция Краснокутской МТС одобрила.

Я серьезно взялся за учебу. А потом дирекция МТС пригласила в гости наших орденоносцев Денинга и Новичкову и они нам рассказали о своем опыте. Я пожал тов. Денингу руку и дал обещание ему в 1936 году убрать своим комбайном 1100 га.

Сразу же после этой встречи взялся за дело. Сказал своим штурвальному Миллеру и трактористу Келлеру о своем обязательстве и они поддержали меня.

Я своим комбайном убрал 1249 гектаров. Трудились мы с радостью, не чувствовали усталости. Выросла производительность труда, выросли люди, выросли и заработки. Я, например, заработал 8.000 рублей.

В день годовщины речи товарища Сталина я даю обещание великому вдохновителю побед, учителю и другу товарищу Сталину в будущем году убрать своим комбайном 1500 гектаров.

Корбмахер А. А.

А. Корбмахер, комбайнер-стахановец Краснокутской МТС, убравший за сезон 1249 га.

—●—

Мастер комбайновой уборки

Шухарт Эдуард Самуилович слывет в совхозе № 105, Лизендергейского кантона, за лучшего стахановца. Да и не может быть иначе. В этом году комбайнер Шухарт убрал за сезон 780 гектаров хлеба. Это высшая выработка по совхозу. За 41 рабочий день тов. Шухарт заработал 4.615 рублей.

Недавно Эдуард Самуилович держал экзамен на мастера комбайновой уборки. Без запинки и смущения он давал короткие, но точные ответы. Зачеты по агротехнике сдал на «хорошо», по комбайну—на «отлично».

Но Шухарт не совсем доволен своей работой.—Почему Полетаев убрал 1320 га, а я только 780 га, ведь машины то у нас были одинаковые. Я крепко решил: в 1937 году догнать Полетаева во что бы то ни стало.

Ковинько.

ЦК ВКП(б) с прискорбием извещает о смерти старого большевика, члена ВКП(б) с ее основания

товарища ЛЕНГНИКА Фридриха Вильгельмовича,

последовавшей 29 ноября 1936 г.

ФРИДРИХ ВИЛЬГЕЛЬМОВИЧ ЛЕНГНИК

Фридрих Вильгельмович Ленгник родился 1873 г. в городе Гробине, Курляндской губернии, в семье народного учителя. Революционная деятельность тов. Ленгника началась в 1893 году, когда он вступил в Петербурге в социал-демократический «кружок молодых». В 1896 году тов. Ленгник был арестован как член «Союза борьбы за освобождение рабочего класса» и как один из руководителей забастовки петербургских ткачей в мае 1896 г. После почти двухлетнего содержания в тюрьме, тов. Ленгник был сослан на три года в Восточную Сибирь.

Тов. Ленгник был одним из 17 ссыльных марксистов, подписавших составленный Лениным «Протест российских социал - демократов» против известного «Кредо» Кусковой. После возвращения из ссылки тов. Ленгник вел жизнь партийца -профессионала. Он входил в организацию «Искры», работал в Екатеринославе, Самаре, Киеве. Осенью 1902 года он вошел в состав членов организационного комитета по созыву второго с'езда партии, а на втором с'езде был избран членом Центрального Комитета. После с'езда по предложению Ленина, тов. Ленгник был направлен в Женеву в качестве представителя ЦК и члена Совета партии.

Весной 1904 года тов. Ленгник вернулся из-за границы на нелегальную работу. Летом того же года был арестован вместе с Бауманом и Стасовой по делу «Северного бюро» Центрального Комитета партии. После года тюремного заключения был по болезни освобожден и уехал за границу, где тяжело болел продолжительное время. После выздоровления он вернулся в 1907 г. в Россию и вел агитационно-пропагандистскую работу. Революция 1917 г. застала его в Петрограде.

После Октябрьской революции тов. Ленгник работал в Наркомпросе, в Высшем Совете народного хозяйства, затем снова в Наркомпросе, в Наркомвнешторге. В 1923 г. на XII партийном с'езде был избран членом ЦКК ВКП(б) и вскоре назначен был членом Коллегии НК РКИ СССР. В 1926 г. избран в члены Президиума ЦКК; на XIII, XIV и XV партийных с'ездах переизбирался членом ЦКК.

Последние годы тов. Ленгник работал в Комиссии Партийного Контроля при ЦК ВКП(б), вел литературную и педагогическую работу. (ТАСС).

БЕССТРАШНЫЙ БОЕЦ, ПЛАМЕННЫЙ ТРИБУН*)

ПАМЯТИ С. М. КИРОВА

Настойчивая работа владикавказских большевиков, руководимая Кировым, дает свои результаты. Меньшевистская организация во Владикавказе идейно разгромлена и прекращает свое существование. Рабочие Владикавказа переходят к большевикам. В канун Октябрьской социалистической революции Владикавказский совет также становится большевистским.

Киров едет делегатом от Владикавказского совета на II Всероссийский с'езд советов в Петербург и там вместе с питерскими рабочими принимает участие в Октябрьских боях. Возвратившись на Северный Кавказ, который становится очагом русской контрреволюции, Киров, умело проводя тактику единого фронта против наступающей контрреволюции, добивается об'единения под знаменем советов горской и русской бедноты. На происходящем под руководством Кирова с'езде народов Терской области в марте 1918 г. торжественно провозглашается власть Советов и посылается приветственная телеграмма Ленину.

В этот период Киров во главе небольшой группы большевиков самоотверженно борется против попыток казачьих и горских контрреволюционеров разжечь межнациональную войну на Северном Кавказе. В потоках крови казачья контрреволюция стремилась тогда потопить требования земли, хлеба и свободы, поставленные в порядок дня горской и русской беднотой. Киров изо дня в день терпеливо, убедительно раз'ясняет широким массам трудящихся всех национальностей основы национальной политики Ленина — Сталина и не раз, рискуя своей жизнью, бросается в решающий момент между рядами начавших уже кровопролитную схватку людей.

Следующая славная страница боевой жизни Кирова — героическая оборона Астрахани, сжатой с запада и востока, с суши и с моря белогвардейцами. Киров с исключительным мужеством и энергией организует оборону города, в котором контрреволюционеры устраивают восстания и заговоры, города, который задыхается в тисках голода и поражен жестокой эпидемией тифа.

Товарищ Киров категорически отказывается выполнять панические предательские распоряжения Троцкого, предлагавшего эвакуировать Астрахань. Киров разбивает белогвардейское восстание в городе, организует добровольческие отряды из коммунистов и беспартийных, воодушевляет всех своим пламенным словом, сам в трудные минуты появляется в наиболее угрожаемых местах. Киров твердо и с полным успехом выполняет наказ Ленина: «Астрахань защищать до конца».

XI армия под руководством Кирова укреплена боеспособными частями и осенью 1919 г. переходит в наступление. Под руководством товарища Сталина Киров вместе с Серго Орджоникидзе организует победоносный поход Красной армии на Северный Кавказ. За четыре месяца деникинские войска разгромлены, взят Владикавказ, Азербайджан освобожден от насильнической власти муссаватистов.

***

С осени 1921 г. Киров — в Баку на посту секретаря Центрального Комитета коммунистической партии Азербайджана. Это — новый, огромного значения этап в жизни, в борьбе выдающегося деятеля большевистской партии. В короткий срок Сергей Миронович восстанавливает внутренний мир и единство в рядах азербайджанской коммунистической партии, которая до того долгое время раздиралась внутренней борьбой на почве разногласий в проведении национальной политики. Киров много работает над поднятием культурного и хозяйственного уровня тюркской деревни, над выращиванием местных национальных кадров. Он выбивает почву из-под ног у местных национал-уклонистов и добивается твердого и последовательного проведения национальной политики Ленина — Сталина.

Под руководством Кирова, «бакинский пролетариат, верный интернациональному знамени Ленина — Сталина, выступил в первых рядах борцов за образование и укрепление Закавказской федерации» (Л. Берия). Это был первый важнейший шаг на пути подготовки осуществляемого ныне на основе великой сталинской Конституции превращения Грузии, Азербайджана и Армении в союзные республики.

В Баку перед Кировым стояла и другая, огромной важности задача: восстановить нефтяные промыслы, находившиеся в жалком состоянии в дореволюционный период и жестоко пострадавшие, фактически прекратившие свою работу во время хозяйничания муссаватистов. Нефть в то время была одной из первых предпосылок восстановления всей советской промышленности. Вопрос о нефти имел и международное значение. На Генуэзской конференции представители капиталистического мира поставили возвращение нефтяных промыслов их владельцам условием возобновления экономических отношений со страной Советов, нагло заявляя, что Советская Россия все равно не в силах восстановить нефтяную промышленность. Благодаря повседневному руководству товарища Кирова, жизнь на нефтяных промыслах восстанавливается. С середины 1922 г. уже начинается регулярный вывоз нефти из Баку. Товарищ Сталин выдвигает смелый план технического перевооружения нефтяных промыслов: замены допотопной желонки глубоким насосом и медленного ударного бурения—вращательным. Киров сам руководит решением этой задачи. Он преодолевает косность и рутину значительной части технических работников и отсталые настроения среди некоторых групп рабочих, вдохновляет всех на борьбу и, несмотря на острый недостаток продовольствия, металлов, оборудования, твердо и уверенно двигает дело вперед.

За время своей работы в Азербайджане Киров завоевал огромный авторитет и любовь коммунистов и беспартийных бакинских рабочих и тюрок-крестьян, местной интеллигенции, всех трудящихся Азербайджана. Расставаясь с Кировым, бакинские большевики писали ленинградцам: «Вы, товарищи ленинградские коммунисты, в лице товарища Кирова приобрели стойкого, выдержанного, старого большевика-ленинца, лучшего, умелого руководителя вашей организации».

Январь 1926 года. Киров вместе с другими членами ЦК партии едет с XIV с'езда партии в Ленинград. На них возложена ответственнейшая задача: выправить ряды ленинградских большевиков, часть которых оказалась в сетях наглой демагогии и клеветы изменника Зиновьева и его приспешников. Киров почти ежедневно выступает на фабриках, на заводах, на профсоюзных, комсомольских собраниях. Яркими, убедительными, понятными словами вскрывает он буржуазную сущность оппозиционных «теорий», разоблачает предательские попытки оппозиции внести смятение в ряды партии и сорвать выполнение ленинского плана построения социализма в нашей стране.

Постановления XIV с'езда партии, речь товарища Сталина обеспечили решительный перелом в ленинградской организации. Этот перелом усилиями товарищей Молотова, Ворошилова, Калинина, Петровского, Кирова был достигнут в самый короткий срок. 10 февраля на чрезвычайной губернской конференции ленинградские большевики окончательно разоблачили ложь и обман зиновьевской оппозиции, заявили о своей твердой решимости бороться до конца за дело социализма под испытанным руководством ленинского ЦК ВКП(б) и вождя партии товарища Сталина.

Киров избирается первым секретарем Ленинградского губкома партии. Под его руководством ленинградская организация снова занимает принадлежащее ей по праву место в первых рядах великой партии Ленина—Сталина.

В первый же год своей работы в Ленинграде Киров показал свой блестящий организаторский талант, успешно укрепляя руководящий состав ленинградской организации, изгоняя зиновьевских выкормков со всех захваченных ими постов.

Во все последующие годы Киров также упорно, настойчиво и последовательно ведет борьбу со всеми, кто осмеливается выступать против партии Ленина—Сталина. На XV, XVI и XVII Всесоюзных с'ездах партии он в пламенных речах громит оппозиционеров всех мастей и оттенков и предостерегает: «борьба еще не кончилась, борьба продолжается».

Поставленный партией во главе ленинградской партийной организации, Киров быстро охватывает те узловые вопросы, от разрешения которых зависит будущность Ленинграда, как крупнейшего промышленного центра страны. Упорно, настойчиво, последовательно Киров работает над тем, чтобы превратить Ленинград в действительную кузницу социалистической индустриализации.

Немыслимо здесь привести перечень огромного количества вопросов, которые были поставлены Кировым, а многие и полностью решены под его непосредственным руководством.

★

Киров руководил вдумчиво, умело, дальновидно. Член Политбюро и секретарь Центрального Комитета партии, ученик и соратник товарища Сталина, Сергей Миронович Киров был одним из руководителей всей гигантской строительной работы Советского Союза. Миллионы трудящихся страны Советов, вместе с Центральным Комитетом нашей партии, вспоминая непоколебимого борца революции товарища Кирова, будут повторять:

— Во всех наших достижениях много твоей доли, много твоей энергии, силы и пламенной любви к делу коммунизма.

Товарищ Киров умел сплачивать и об'единять тысячи и тысячи людей под великим знаменем Ленина—Сталина. Он всегда учил держать твердо в руках надежный компас ленинизма. Ленинградских большевиков, партийных и непартийных, товарищ Киров воспитал в духе беззаветной преданности великому вождю, учителю, отцу и другу трудящихся всего мира, товарищу Сталину. Несравненные качества большевика и руководителя, беспредельная преданность Кирова делу Ленина—Сталина, делу мировой пролетарской революции обеспечили Кирову глубочайшую любовь всей партии, всего советского народа.

Проклятые фашистские бандиты—троцкисты и зиновьевцы—злодейски убили товарища Кирова. Вся советская страна, как один, поднялась полная гнева и ненависти к врагам народа, готовая защищать до последней капли крови свою партию, своего Сталина, свою великую социалистическую родину, свое прекрасное, счастливое настоящее и еще более прекрасное будущее. Шайке убийц, диверсантов, вредителей не удалось и не удастся повернуть вспять ход Великой пролетарской революции.

Страна Советов, победно строящая социализм, — во всеоружии! Сокрушительным ударом она отразит любое нападение врагов, откуда бы оно ни исходило.

Светлый незабываемый образ товарища Кирова всегда будет служить нам напоминанием о том, с какой непоколебимой твердостью, решительностью и непримиримостью мы должны вскрывать, разоблачать и разить врага, осуществляя великое дело Ленина—Сталина.

Б. ПОЗЕРН.

*) Окончание. Начало см. на 1-й стр.

ЧРЕЗВЫЧАЙНЫЙ VIII ВСЕСОЮЗНЫЙ С'ЕЗД СОВЕТОВ

СТАЛИНСКАЯ КОНСТИТУЦИЯ — ИТОГ ИСТОРИЧЕСКИХ ПОБЕД СССР

Речь товарища Д. Е. СУЛИМОВА

(Председатель Совета Народных Комиссаров РСФСР) *)

Товарищи, вчера с'езд заслушал яркий, блестящий по своей исключительной простоте и убедительности, доклад товарища Сталина о проекте сталинской Конституции Союза Советских Социалистических Республик.

Народы нашей Российской Федерации вместе со всеми братскими республиками испытывают чувство огромной радости, чувство гордости исключительными успехами, которые знаменует собой новая сталинская Конституция, венчающая эти успехи во всех отраслях социалистического строительства.

Я не буду говорить вам о том, чем стала РСФСР сейчас. Это означало бы повторять всем известные факты о том, что мы имеем мощную передовую промышленность, что страна по инициативе товарища Сталина создала вторую в СССР угольно-металлургическую базу на востоке нашей федерации с крупнейшими новыми центрами—Магнитогорском, Сталинском и другими. Это означало бы повторять цифры роста всех наших городов и их благоустройство, повторять, что наша страна стала грамотной, что в наших школах учится более 19 млн. детей, вместо 5,6 млн., учившихся в 1914 году, что мы осуществили всеобщее обязательное начальное обучение и успешно осуществляем всеобщее семилетнее обучение. Это означало бы повторять, что победа колхозного строя в деревне превратила исключительно отсталое, с низкой производительностью труда индивидуальное мелкое крестьянское хозяйство в самое крупное в мире, передовое, вооруженное машинной техникой, социалистическое колхозное сельское хозяйство. Это означало бы рассказывать о новых людях нашей страны, о новом, счастливом, смелом, идущем вперед человеке, которого родила и воспитала наша партия, наша страна, которого воспитал и вырастил лучший из людей всего человечества — наш любимый, родной товарищ Сталин. **(Аплодисменты).**

Величайшее завоевание нашей революции состоит в том, что она на принципиально иной основе построила отношения всех народов, входящих в состав Советского Союза. Братство и равенство всех наций, содружество и помощь народов друг другу — вот что противопоставила наша партия колониальной, грабительской политике самодержавия.

Ныне наша Конституция подводит итог этой ленинско-сталинской национальной политике нашей партии. Итог здесь действительно блестящий. Его не могут отрицать даже наши злейшие враги.

Статья 123 Конституции Союза ССР говорит:

«Равноправие граждан СССР, независимо от их национальности и расы, во всех областях хозяйственной, государственной, культурной и общественно-политической жизни является непреложным законом».

Все историческое значение этой статьи и нашей Конституции не в том, что она это провозглашает, а в том, что мы этого в Советском Союзе уже достигли, что это уже стало счастливой, радостной действительностью. Народы, входящие в Советский Союз, народы, входящие в РСФСР, действительно равноправны и составляют подлинно единую трудовую семью, строющую социализм. Татарская, Башкирская, Чувашская, Кабардино-Балкарская и все другие автономные республики и области в своем культурном и хозяйственном развитии достигли такого уровня, когда смело можно говорить, что они в исключительно короткий срок прошли огромный путь хозяйственного и культурного возрождения и догнали основные русские районы и области. Совсем не случайно Татария, Башкирия, Кабардино-Балкария были одними из первых, награжденных партией и советским правительством высшей наградой нашей страны — орденом Ленина. **(Аплодисменты).**

Рост национальных республик и областей, их беспримерные успехи являются подлинным торжеством национальной политики партии Ленина — Сталина.

Русский народ, все народы РСФСР с чувством величайшего удовлетворения и гордости встречают образование новых союзных республик и желают казахскому и киргизскому народам дальнейших, еще больших успехов во всех областях социалистического строительства. **(Аплодисменты).**

Всенародное обсуждение проекта Сталинской Конституции вызвало огромный под'ем политической активности всех слоев трудящихся нашей великой страны и вылилось в широчайшую демонстрацию единства воли всего советского народа, преданности народных масс делу социализма, коммунистической партии, советской власти, безграничной любви к тому, кто олицетворяет все лучшие устремления передового человечества, кто сумел об'единить, организовать народы для исторических побед, одержанных за эти годы страной Советов, к вдохновителю, творцу Конституции — нашему родному, любимому всеми товарищу Сталину. **(Аплодисменты).**

Мы имели во всех областях, краях, во всех республиках такое широкое участие всего народа в обсуждении основного закона страны, какого мир еще не видел. Вот данные по Западной области. В этой области Конституция обсуждалась на 3133 пленумах советов, на 3149 заседаниях секций советов. Там было проведено 22.816 собраний рабочих, колхозников и всех трудящихся. К проекту Конституции трудящимися было внесено 14.000 предложений и дополнений.

Эти сотни тысяч, правильнее сказать, миллионы предложений и дополнений трудящихся к проекту советской Конституции проникнуты заботой о том, чтобы, классовые враги не могли использовать во вред нашей социалистической родине широчайшую свободу, гарантируемую сталинской Конституцией, о том, чтобы еще более четко закрепить и в жизни, и в Конституции равенство всех народов, входящих в СССР, обеспечить всем нациям широчайшую возможность культурного и хозяйственного развития, о том, чтобы сделать единую монолитную семью советских народов, именуемую Союзом Советских Социалистических Республик, еще более крепкой и неприступной.

Народы нашей страны назвали новую Конституцию сталинской Конституцией. Это правильно не только потому, что она разрабатывалась под непосредственным руководством товарища Сталина, что она написана простым, до предельности ясным сталинским языком. Это правильно потому, что под руководством Сталина, под его водительством наша страна создала те условия, которые сделали возможной нашу новую Конституцию. **(Аплодисменты).**

Народы нашей советской страны бодры, жизнерадостны, счастливы; они с особой уверенностью смотрят на свой завтрашний день. Над ними не довлеет страшнейший бич человечества — безработица, над ними не довлеет опасность лишиться земли, оказаться перед фактом распродажи хозяйства с торгов за долги, как это имеет место с крестьянством капиталистических стран.

Товарищ Сталин тысячу раз прав, когда говорит: «наша революция является единственной, которая не только разбила оковы капитализма и дала народу свободу, но успела еще дать народу материальные условия для зажиточной жизни. В этом сила и непобедимость нашей революции». **(И. В. Сталин,** Речь на первом всесоюзном совещании стахановцев, партиздат, 1935 г. стр. 16).

В самом деле, в какой другой Конституции, в каком другом государстве могут быть гарантированы материальные и культурные блага, о которых говорится в главе X сталинской Конституции.

Капиталисты, меряя нашу Конституцию на свой аршин, рассуждают: в Конституции, мол, можно записать много хороших вещей, в конституциях некоторых капиталистических стран тоже записаны не плохие вещи.

Но все дело именно в том, что наша сталинская Конституция записывает уже достигнутое. Гордость и радость трудящихся Советского Союза проистекает не от того, что эти блага записаны в Конституции, а от того, что все эти завоевания — реальный результат великих исторических побед, одержанных нашей страной за годы после Октябрьской революции.

Значение сталинской Конституции выходит за рамки нашей внутренней жизни, за пределы нашей страны. Всемирно историческое значение сталинского документа настолько велико, что мы с вами не в состоянии даже сейчас полностью оценить этого.

Каждая союзная республика, входя в состав СССР, вместе с тем является суверенным государством. За каждой союзной республикой полностью сохраняются все права суверенного государства, вплоть до права выхода из Союза (статьи 15, 16 и 17 проекта Конституции).

Суверенитет союзных республик ограничивается только в пределах, указанных в статье 14 Конституции, где перечислены вопросы, относящиеся к предметам исключительного ведения Союза в лице его высших органов власти и органов государственного управления. Это прежде всего, вопросы внешней политики и обеспеченности внешней безопасности Советского Союза. Сюда относится представительство Союза в международных сношениях, заключение и ратификация договоров с другими государствами (п. «а» ст. 14), далее — вопросы войны и мира (пункт «б» ст. 14), организация обороны СССР и руководства всеми вооруженными силами СССР (п. «е» ст. 14), внешняя торговля на основе государственной монополии (п. «ж» ст. 14).

Таким образом, перед лицом международного империализма Союз Советских Социалистических Республик выступает единым мощным военным, дипломатическим и хозяйственным фронтом. Эти вопросы союзные республики целиком и полностью передоверили Союзу ССР.

Но наш Советский Союз не есть только политическое об'единение советских республик. Он является в тоже время цельным социалистическим народным хозяйством, которое строится на основе единого народно-хозяйственного плана. Поэтому целый ряд задач хозяйственного порядка, ряд функций планового регулирования и управления социалистическим хозяйством также относится к ведению Союза ССР.

Новая Конституция увеличивает хозяйственные права и материальную базу союзных республик. В РСФСР, например, создано 4 новых наркомата: Наркомлегпром, Наркомпищепром, Наркомлес и Наркомсовхозов. Решением союзного правительства, в ведение и управление этих наркоматов передана значительная часть союзных предприятий. Наркомлегпрому РСФСР передано из союзного наркомата больше 100 крупных предприятий с об'емом промышленной продукции свыше 1 млр. 300 млн. рублей (в неизменных ценах 1926—27 г.г.). В ведение Наркомпищепрома РСФСР передано больше 1.500 предприятий с об'емом продукции 1 млр. 327 млн. рублей. В ведение наркомата совхозов РСФСР передается 860 совхозов из 1.200 совхозов, имеющихся у союзного наркомата на территории РСФСР.

Это — лучший ответ зарубежным политиканам, которые критикуют нашу Конституцию под тем углом зрения, будто в ней умаляются права и предусматривается уменьшение материальной базы союзных республик.

Мы стоим за мощный Советский Союз. Мы стоим за то, чтобы Советский Союз был полнокровным союзным государством и во вне, и внутри. Все народы нашей федерации, независимо от национальности, твердо помнят и никогда не забудут, что кроме права народов на самоопределение, есть еще законное право всех трудящихся нашей социалистической родины на укрепление своего социалистического государства, право трудящихся на создание такой мощи социалистического государства, о которую разбились бы вдребезги все враги, откуда бы и в каком бы количестве они ни пришли. (АПЛОДИСМЕНТЫ).

За годы, прошедшие с момента, когда принималась первая советская Конституция, до настоящего времени, когда мы принимаем новую Конституцию, рабочий класс вырос в нашей стране больше, чем в три раза.

Он неизмеримо вырос культурно и политически. Выросла его производственная квалификация.

Посмотрите на состояние наших заводов, на рост кадров, их культурно-бытовое обслуживание. Я приведу некоторые данные по автозаводу им. Сталина в Москве. На этом заводе работает более 38 тыс. человек. В учебно-производственном комбинате этого завода без отрыва от производства учится 18 тыс. человек, то-есть 49 проц. всего состава рабочих и служащих. В том числе: в техникуме — 510, на рабфаке — 425, в школе ФЗУ — 1000, проходят техминимум 6 тыс. человек, на курсах мастеров социалистического труда учится 1700 человек, на стахановских курсах — 3500, на курсах повышения квалификации инженерно-технических работников — 564, на курсах по подготовке новых рабочих— 2000 человек, в институте иностранных языков — 600 человек, в двух школах среднего образования для взрослых — 1730 человек.

На этом заводе имеется 74 человека, окончивших школу летчиков, окончивших планерную школу — 61 человек, ворошиловских стрелков — 4850 человек.

В 1936 г. было выдано рабочим 3300 путевок в дома отдыха и санатории.

Такую же картину мы можем наблюдать на московском заводе «Серп и Молот», где имеются свой институт, готовящий квалифицированные кадры для завода, свой техникум, рабфак, школа ФЗУ, различные курсы и т. д.

Эти предприятия, которые я назвал, не составляют особого исключения. Такую же картину, может быть с несколько иными вариациями, вы встретите на любом заводе — и здесь, в Москве, и в Ленинграде, и в любом нашем промышленном центре.

А разве наши колхозы, наряду со своим производством, не ведут огромной культурной работы? Разве наши колхозники в какой-нибудь степени похожи на прежних крестьян, круг интересов которых замыкался околицей своего села, или даже небольшим, отсталым, собственным хозяйством.

Вот эту новую обстановку, этих новых советских людей и отражает проект сталинской Конституции.

Сейчас перед нами стоит задача — возможно скорее перестроить работу всех наших государственных органов сверху донизу и поставить ее значительно лучше, чем это есть в настоящее время, поднять ее на более высокий уровень.

Сталинская Конституция — самая демократическая Конституция в мире. Все народы нашей страны голосуют за ее утверждение. **Она безусловно будет утверждена нашим С'ездом,** как она утверждена уже народами всей нашей страны на бесчисленных собраниях, пленумах и с'ездах. Мы твердо убеждены, что на основе сталинской Конституции Советский Союз еще быстрее пойдет вперед — к новым социалистическим победам. Никакая сила в мире не в состоянии остановить победоносное шествие страны Советов. Жалкими, ничтожнейшими из гадов выглядят презренные убийцы, двурушники, пособники фашистской буржуазии в ее самых грязных и темных делах — троцкистско-зиновьевские пигмеи, вредительствующие из-за угла и пытающиеся террором лишить нас лучших людей страны, которых революция выдвинула на руководство нашей партией и страной Советов. Карающая рука народа сметет этих мерзавцев без остатка, положит конец их преступной, гнусной деятельности.

В этот момент, когда утверждается новая Конституция, снова беспредельные чувства любви и преданности всех трудящихся нашей великой родины несутся великой, славной боевой коммунистической партии. Эти чувства любви и преданности несутся к тому, кто является вдохновителем и руководителем всех одержанных нами побед, к творцу величайшего исторического документа, продолжателю дела Ленина — великому, любимому, родному Сталину! **(Аплодисменты).**

Да здравствует нерушимый братский Союз народов Советского Союза! **(Аплодисменты).**

* Дается сокращенно

ТРУДЯЩИЕСЯ НЕМРЕСПУБЛИКИ ГОРЯЧО ЛЮБЯТ И ПРЕДАНЫ СВОЕЙ РОДИНЕ, СВОЕМУ СТАЛИНУ

Речь секретаря Немобкома ВКП(б) тов. ВЕЛЬШ А. А.

Со дня опубликования проекта сталинской Конституции, трудящиеся всех национальностей активно обсуждали этот документ с чувством огромной радости и гордости за свою социалистическую родину, за свою могучую, непобедимую партию, за своего любимого вождя и учителя товарища **СТАЛИНА** (аплодисменты).

Мы, делегаты Автономной Советской Социалистической Республики немцев Поволжья имеем специальное поручение от своего Чрезвычайного С'езда Советов рассказать Всесоюзному С'езду Советов и товарищу Сталину о том глубоком чувстве радости, с которым трудящиеся республики немцев Поволжья встретили сталинскую Конституцию. (Аплодисменты).

Каким было положение трудящихся немцев Поволжья до Октябрьской пролетарской социалистической революции?

Большая часть посевной площади (70 проц.) и скота было в руках кулаков и помещиков. Больше 50 процентов всего немецкого населения было совершенно неграмотным. Кустари зверски эксплоатировались, работая по 12-14 часов в день за 9—10 коп. Население было подвержено заболеваниям трахомы, туберкулеза и других социальных болезней, которые уносили жизнь сотен и тысяч трудящихся немцев Поволжья.

До революции 1917 года у немцев колонистов Поволжья было мало школ, насчитывалось только 178 учителей. Немцы не пользовались никакими гражданскими правами, свирепствовал национальный гнет: в армии и общественных местах немцам, под угрозой страха, запрещалось говорить и писать на родном языке. Беднота продавала навечно свои клочки земли, которую она сама никогда не обрабатывала. Немецкое население эмигрировало за границу, главным образом, в Америку, где искало лучшей жизни, но безрезультатно.

Немцы Поволжья, об'единенные теперь в автономную советскую социалистическую республику, боролись совместно с рабочим классом нашего великого Союза, под руководством партии Ленина—Сталина и теперь нашли свое отечество, свою социалистическую родину, в которой обеспечена им счастливая и радостная жизнь. (Аплодисменты).

Наша автономная республика образована первой в советской республике. Образование нашей автономной области немцев Поволжья, а также и преобразование ее в автономную советскую социалистическую республику происходило под непосредственным руководством товарища **Сталина.** Еще в 1918 году наши местные партийные и общественные организации получили телеграмму от товарища Сталина следующего содержания: «Правительство может радоваться пробуждению немецких трудящихся масс, которые, наконец, решились на основе советской власти взять в свои руки организацию народных училищ и вообще все самоуправление своего народа. Правительство уверено, что организованные в советы немецкие рабочие и крестьяне рука об руку с русскими трудящимися массами пойдут навстречу социализму».

Теперь на этом Всесоюзном С'езде Советов делегаты нашей республики могут сказать, что то, о чем с уверенностью писал товарищ Сталин в 1918 году, трудящиеся нашей республики с честью выполнили.

Проведение ленинско-сталинской национальной политики нашей партии обеспечило невиданный под'ем хозяйства, культуры и благосостояния трудящихся республики немцев Поволжья. Мы можем подробно рассказать нашим братьям по классу, зарубежным трудящимся, о том, что такое советская власть, в чем заключается ленинско-сталинская национальная политика. Подтверждением является наша Автономная Советская Социалистическая республика, имеющая свое правительство.

В Немреспублике теперь создана своя промышленность, которой до революции 1917 года совершенно не было. Теперь в Немреспублике около 20 фабрик и заводов, крупнейший Мясокомбинат с холодильником на 7 тысяч тонн мяса.

Республика немцев Поволжья имеет свои национальные большевистские кадры. Все трудовое крестьянство об'единено в 412 колхозов, в которых имеется 5.000 тракторов, 1.200 комбайнов, свыше 600 автомашин. На каждый крестьянский колхозный двор приходится 17 га посева. Мы имеем в среднем на каждый колхоз более трех животноводческих ферм. В этом году в Немреспублике ликвидируется бескоровность всех колхозников.

В республике немцев Поволжья сейчас имеется 3.000 учителей, в то время, как до революции их было всего 178. Грамотных у нас теперь 98 проц. всего населения, в то время, как до революции грамотность составляла около 50 проц. Теперь мы имеем свои Вузы, техникумы, свои школы, больницы, свое искусство.

Мы имеем замечательные кадры трактористов, комбайнеров и животноводов, талантливых деятелей культурного фронта, среди которых 26 орденоносцев. Только среди сельского населения мы имеем 20.000 подготовленных работников разных квалификаций что составляет в среднем по нашей республике 50 человек на колхоз.

Немреспублика имеет свою воинскую часть, укомплектованную немцами, которая по боевой подготовке имеет показатели только на «отлично» и заняла первое место в Приволжском военном округе (аплодисменты).

Вот, что означает на языке фактов советская власть, руководство партии Ленина — Сталина, национальная политика для угнетенных ранее трудящихся республики немцев Поволжья и для других национальностей нашего Советского Союза.

Можно смело сказать, что трудящиеся немцы Поволжья, как один, преданы своей социалистической родине, преданы своему правительству, своей партии и своему любимому **Сталину.** Они по первому зову партии и правительства выступят с оружием в руках для защиты своего социалистического отечества.

Обсуждая проект Конституции Союза ССР, трудящиеся республики немцев Поволжья не могли не вспомнить своей тяжелой прошлой жизни, которая еще в более отвратительном виде воспроизведена в фашистской Германии.

Товарищи, мы знаем, что происходит сейчас в фашистской Германии. Там сейчас предлагают женщинам-работницам готовить пищу без мяса, без молока, без масла и других жиров. Мы уверены, что фашизм будет свергнут и власть перейдет в руки пролетариата, как это сделал в 1917 году рабочий класс нашего великого Советского Союза (аплодисменты).

В своем докладе на этом С'езде товарищ Сталин сказал, что Автономная Советская Социалистическая республика немцев Поволжья остается автономной республикой, входящей в состав РСФСР. Это совершенно правильно. Это понимают трудящиеся нашей республики.

В сталинской Конституции записаны величайшие завоевания. Самое главное завоевание — это создание социалистического отечества трудящихся всего мира и безграничная любовь к этому отечеству трудящихся нашей великой страны. Трудящиеся Немреспублики также горячо любят свою родину, горячо любят нашу славную, могучую Красную армию и ее вождя маршала Советского Союза товарища Ворошилова (аплодисменты). Они исключительно преданы нашему советскому правительству, исключительно преданы нашей непобедимой партии большевиков, исключительно преданы нашему Сталину — руководителю, вождю и отцу трудящихся всего мира. (Аплодисменты). Es lebe unser sozialistisches Vaterland!, Es lebe unser geliebter Führer, Vater, Genosse Stalin! (Beifall.)

Чрезвычайный VIII Всесоюзный С'езд Советов

ДНЕВНИК С'ЕЗДА

Утреннее заседание 28 ноября

Третий день на С'езде Советов продолжаются прения по докладу тов. **Сталина** о проекте Конституции Союза ССР.

—Страной черного горя был для трудящихся Таджикистан до революции, — говорит в своем выступлении председатель СНК Таджикистана и председатель ЦИК СССР товарищ **А. Р. Рахимбаев.**

Великая Пролетарская революция сняла оковы с талантливого таджикского народа. Грандиозны успехи социалистического строительства в республике. Разве не доказательство этому бюджет Таджикистана, составляющий в 1936 году 300 миллионов рублей, тогда как еще только 10 лет тому назад он исчислялся всего в 6.5 миллионов рублей.

С исключительным вниманием С'езд слушает начальника морских сил РККА флагмана флота 1 ранга тов. **В. М. Орлова.**

Тов. Орлов рассказывает С'езду о безудержном росте морских вооружений в капиталистических странах, о подготовке ими большой войны, и, под бурные аплодисменты зала заявляет, что перед лицом этих вооружений советская страна не может оставить беззащитными наши берега. Трудящиеся нашей страны могут быть спокойны. Морские границы Союза охраняются бесстрашными, овладевшими высокой техникой сложных боевых кораблей подводниками, летчиками, артиллеристами, моряками надводного флота. Овацией встречают делегаты С'езда слова тов. Орлова о том, что Советский Союз строит теперь большой флот, включающий корабли всех классов.

С новой силой возникает овация, когда в президиуме появляется тов. **Ворошилов.** Все делегаты встают и восторженно аплодируют железному наркому обороны, первому маршалу Советского Союза.

О нерушимой дружбе народов Закавказской федерации и всего Союза, как основы нашего социалистического государства, об успехах орденоносного Азербайджана говорит председатель СНК Азербайджанской АССР тов. **Усейн Рахманов.**

Продолжительной овацией встречает С'езд появление на трибуне руководителя украинского народа, секретаря ЦК КП(б) Украины тов. **С. В. Косиора.** Большая содержательная речь тов. Косиора, посвященная итогам обсуждения сталинской Конституции, выслушивается С'ездом с большим вниманием и часто прерывается аплодисментами.

— Характерной особенностью этого обсуждения, — заявляет тов. Косиор, — является чувство радости и гордости за созданный гением Сталина величайший документ, какого еще не знала мировая история.

Заключительные слова тов. Косиора о том, что под руководством организатора всех социалистических побед тов. Сталина советский народ построит еще более прекрасную жизнь, — тонут в буре аплодисментов всего зала.

Горячие рукоплескания несутся навстречу делегации трудящихся Белорусской ССР, которая прибыла приветствовать С'езд. Зал стоя встречает посланцев белорусского народа. Взволнованную приветственную речь произносит работница Минской швейной фабрики «Октябрь» стахановка-орденоноска тов. **Кисель.**

Овации, громовое «ура» и возгласы приветствий наполняют зал, когда делегация передает С'езду художественно оформленное письмо белорусского народа тов. Сталину и свой подарок — большой художественный ларец.

О победах железнодорожников Советского Союза, одержанных под руководством любимого наркома Лазаря Моисеевича Кагановича рассказывает С'езду машинист-орденоносец Октябрьской железной дороги тов. **Богданов.** Весь С'езд встает и устраивает горячую овацию ближайшему соратнику великого **Сталина — железному наркому тов. Л. М. Кагановичу.**

Председатель Совнаркома Татарской АССР тов. **Абрамов** посвящает свою речь огромным успехам орденоносной Татарии в области хозяйственного и культурного строительства, одержанных под руководством великого вождя тов. Сталина в близком содружестве с народами российской федерации.

Последним на утреннем заседании С'езда выступает секретарь ВЦСПС тов. **Вейнберг.** Он многочисленными яркими примерами и цифрами иллюстрирует неуклонный рост жизненного уровня трудящихся Советского Союза, имеющих незыблемые права на труд, на отдых, на образование.

После речи тов. Вейнберга председательствующий тов. Мусабеков об'являет утреннее заседание закрытым.

Утреннее заседание 29 ноября

Утреннее заседание С'езда открывает товарищ **РАХИМБАЕВ,** предоставляющий слово председателю Калининского облисполкома тов. **ИВАНОВУ.**

— От лица трех с половиной миллионов трудящихся Калининской области,— начинает т. Иванов свою речь,—Чрезвычайный второй областной с'езд советов поручил своей делегации сказать с трибуны Всесоюзного С'езда Советов: — спасибо Вам, дорогой товарищ Сталин, за великую Конституцию нашей родины, за счастливую жизнь!

Председатель Совнаркома Бурято-Монгольской АССР Дрожиев посвящает свою речь расцвету колхозного строя, росту промышленности и под'ему культурно-бытового строительства.

Горячо встречает зал появление на трибуне секретаря Центрального и Ленинградского Комитетов ВКП(б) тов. А. А. **ЖДАНОВА.** Весь с'езд встает. Долго не смолкают шумная овация, возгласы «ура» и приветствий.

С исключительным вниманием слушает С'езд яркую страстную речь славного руководителя Ленинградских большевиков, посвященную грандиозным победам социализма, одержанным трудящимися Советского Союза под руководством партии Ленина—Сталина.

С'езд бурно приветствует заявления тов. Жданова о готовности трудящихся Ленинградской области дать сокрушительный отпор всем врагам, которые вздумают посягнуть на завоевания социализма, на нашу социалистическую родину.

— Я думаю, что наше поколение доживет до того счастливого дня, когда т. Сталин будет подводить итоги победоносного построения высшей фазы социализма--коммунистического общества!— восклицает под гром оваций тов. Жданов.

— Нет таких сил, которые могли бы потушить светоч коммунизма, зажженный в сердцах миллионов гением Ленина и Сталина,—заканчивает тов. Жданов свою блестящую речь, продолжавшуюся около часа.

С'езд стоя провожает т. Жданова. Долгие минуты гремит восторженная овация, несутся возгласы «ура» и приветствия в честь любимого вождя народов тов. Сталина, в честь руководителей партии и правительства.

Заместитель начальника военно-воздушных сил РККА комкор **ХРИПИН,** выступая вчера на С'езде, дал яркую картину подготовки империалистами новой бойни, гигантского роста вооружений в империалистических странах.

— Но нам не страшны вооружения капиталистических стран,—со спокойной уверенностью сказал тов. Хрипин.—Наша страна создала могучий воздушный флот, она воспитала кадры храбрых, бесстрашных, беспредельно преданных социалистической родине, гордых соколов—красных летчиков. Это—сила, против которой не устоять никакой капиталистической, фашистской стране. И горе врагу,—заявляет под аплодисменты всего зала тов. Хрипин,—если наша страна будет вынуждена пустить в ход все свои средства и орудия обороны.

Горячими, восторженными овациями С'езд приветствовал могучую, родную Красную армию и ее вождя, первого маршала Советского Союза тов. Ворошилова.

Хорошо и просто сказал о новой сталинской Конституции, известный всей стране, молодой машинист депо Тулы, орденоносец тов. ОГНЕВ.

О счастьи свободного творческого труда в советской стране говорил делегат С'езда инженер тов. СТРАМЕНТОВ, один из активных участников выполнения сталинского плана реконструкции Москвы.

В конце утреннего заседания С'езд приветствовала многочисленная делегация Украинской республики, встреченная бурными, продолжительными аплодисментами.

Яркую страстную речь произнес от имени шахтеров, металлургов, машиностроителей, железнодорожников и всех трудящихся Донбасса один из инициаторов стахановского движения, орденоносец тов. Б. ПЕТРОВ. Свою речь он закончил громким шахтерским «ура» в честь отца, друга, вождя и учителя любимого Сталина.

Украинский писатель тов. МИКИТЕНКО в своем выступлении говорил о расцвете украинского народа, его культуры, о любви и преданности народа коммунистической партии и гениальному вождю народов товарищу Сталину. Тов. Микитенко вручил президиуму С'езда для передачи товарищу Сталину и товарищу Молотову два альбома, отражающих рост прекрасной столицы Украины—Киева.

(ТАСС).

Вечернее заседание 28 ноября

Тов. Сулимов открывает вечернее заседание С'езда. Места за столом президиума занимают т.т. **Молотов, Калинин, Каганович, Ворошилов, Орджоникидзе, Косиор, Андреев, Микоян, Чубарь, Жданов, Петровский, Любченко, Хрущев, Червяков, Блюхер, Атабаев, Шверник и др.**

В боковых ложах — члены дипломатического корпуса. Переполнены ложи советской и иностранной печати.

После выступления председателя СНК Армении тов. **Гулояна,** слово предоставляется народному комиссару по иностранным делам тов. **М. М. Литвинову.** Переполненный зал встречает руководителя советской дипломатии горячими овациями, бурей аплодисментов разных углов зала несутся крики. «Да здравствует советская политика мира!», «Да здравствует знаменосец мира тов. Литвинов!».

Почти полтора часа говорит тов. Литвинов, и ни на одну минуту не спадает в зале напряженное внимание, с которым делегаты и гости слушают эту блестящую речь. Смех и оживление царят в зале, когда оратор дает свои острые уничтожающие характеристики фашизма и его оруженосцев.

Возгласы «позор, позор» раздаются в зале, когда тов. Литвинов говорит о бомбардировке прекрасной испанской столицы — Мадрида фашистскими самолетами, об убийствах сотен беззащитных женщин и детей, об уничтожении и разрушении великолепных памятников зодчества, ценнейших памятников старины. И в следующий момент, когда тов. Литвинов говорит о самоотверженном испанском народе, борющемся с силами вандализма и варварства, все присутствующие в зале, в едином порыве поднимаются со своих мест и устраивают горячую овацию в честь испанского народа и присутствующего в дипломатической ложе посла Испанской республики г-на Марселино Паскуа.

Г-н Марселино Паскуа приветственными жестами отвечает на эту восторженную овацию.

Останавливаясь на недавно заключенном германо-японском соглашении о взаимной борьбе против коммунизма, тов. Литвинов говорит, что японская военщина поняла это соглашение по-своему и в течение последних дней совершила два налета на нашу территорию. Но берлинское соглашение не помешало Особой Краснознаменной Дальневосточной армии дать налетчикам соответствующий отпор. С'езд устраивает бурную овацию в честь ОКДВА, в честь ее славного командарма маршала Советского Союза тов. Блюхера.

Неудержимой лавиной несутся из зала приветствия, когда несколькими минутами позже тов. Литвинов говорит о несокрушимости Советского Союза, о его непобедимой Красной армии и Красном флоте, во главе которых стоит железный нарком тов. Ворошилов. Из разных углов зала несутся крики «Да здравствует Красная армия. Красный флот!». «Да здравствует тов. Ворошилов!». «Ура! Ура!»

Овации стихают, чтобы через некоторое время возникнуть с еще большей силой, когда тов. Литвинов в конце своей замечательной речи говорит, что Советский Союз является неприступной крепостью, крепостью, управление которой и ее ключи находятся в руках такого коменданта, как наш славный, великий вождь тов. Сталин.

Долго длится восторженная овация в честь вождя народов тов. Сталина. Все встают. По залу перекатывается мощное «ура». Раздаются возгласы: «Да здравствует вождь мирового пролетариата, наш родной Сталин!», «ура» Сталину!».

С большим под'емом встречает С'езд делегацию Академии наук СССР, пришедшую приветствовать полноправного хозяина страны социализма. Появление на трибуне одного из старейших советских ученых — вице-президента Академии наук СССР академика **В. Л. Комарова** сопровождается бурными аплодисментами.

— От всех ученых и техников, — говорит академик Комаров, — хозяину земли советской, избраннику народа — С'езду Советов наш пламенный привет. Конституция, созданная гением Сталина, открывает безграничные перспективы перед людьми науки. Нет большего счастья для работников науки, как служить делу строительства социализма.

— Да здравствует великий организатор наших побед, гений нового мира, творец Конституции тов. Сталин! — провозглашает академик Комаров под гром оваций, восторженное «ура» и возгласы приветствий.

Огромным хозяйственно-политическим успехам Северного Кавказа и Азово-Черноморья посвящают свои выступления председатель Северо-Кавказского крайисполкома тов. **Пивоваров** и председатель Азово - Черноморского крайисполкома тов. **Ларин.** Они заверяют С'езд, что колхозное казачество Дона, Кубани и Терека готово, как один, к защите своей прекрасной социалистической родины.

Колхозница тов. **Смурова** (Ярославская область) говорит о статье 137 сталинской Конституции.

После речи тов. Смуровой вечернее заседание С'езда об'является закрытым

Вечернее заседание 29 ноября

Вечернее заседание С'езда открывает товарищ **ЧЕРВЯКОВ.** Зал и балкон большого Кремлевского дворца до отказа заполнены делегатами и гостями.

В боковых ложах—члены дипломатического корпуса. Переполнены ложи советской и иностранной печати.

Слово получает писатель **Алексей ТОЛСТОЙ.** Он говорит о замечательной жизни в нашей стране, о небывалом расцвете социалистической культуры, отмечает отставание советской литературы от социалистического строительства и колоссально возросшего культурно-политического уровня советского читателя, подчеркивает ответственность писателей, которые должны создавать произведения, достойные нашей прекрасной эпохи, достойные великой сталинской Конституции.

Буря оваций мгновенно охватывает зал, когда в 6 часов 25 мин. председательствующий тов. Червяков об'являет: «слово имеет председатель Совета Народных Комиссаров СССР тов. **МОЛОТОВ».**

Президиум, делегаты и гости, стоя, громом рукоплесканий встречают появление на трибуне товарища В. М. МОЛОТОВА. К нему, ближайшему соратнику Ленина и Сталина обращает С'езд радостные крики «ура» и восторженные возгласы приветствий: «товарищу Молотову «ура!» «Да здравствует тов. Молотов—ближайший соратник товарища Сталина».

Овация долго не дают товарищу Молотову начать свою речь.

Наконец, в зале воцаряется тишина и тов. Молотов начинает говорить. Более полутора часов продолжается блестящая речь. С неослабным вниманием вслушивается С'езд в каждое слово любимого главы советского правительства, говорящего об исторических победах социализма, воплощенных в сталинской Конституции, о могуществе Советского Союза.

Исключительно яркая речь тов. Молотова неоднократно прерывается шумными, долго несмолкающими аплодисментами.

— Под знаменем марксизма-ленинизма, под знаменем партии Ленина—Сталина, под знаменем сталинской Конституции—вперед, к коммунизму!—провозглашает под бурные рукоплескания товарищ Молотов, заканчивая свою речь.

Тысячи людей в едином порыве поднимаются со своих мест. Несутся радостные приветствия по адресу товарища Молотова, возгласы «да здравствует сталинская Конституция!» громовое «ура» и нарастающая овация долгие минуты потрясают зал большого Кремлевского дворца.

После речи тов. Молотова председательствующий тов. Червяков об'являет перерыв работы С'езда до 11 часов утра первого декабря.

(ТАСС)

МИРОВАЯ ПЕЧАТЬ О ДОКЛАДЕ тов. СТАЛИНА

Анкара, 29. Газета «Тан» в статье, посвященной Чрезвычайному VIII Всесоюзному С'езду Советов, подчеркивает значение новой советской Конституции, открывающей новую эру советской демократии. Газета особо останавливается на значении длительного всенародного обсуждения проекта новой Конституции трудящимися Советского Союза.

Газета «Улус» помещает на видном месте текстуально часть доклада тов. Сталина, сопровождая текст примечанием, в котором говорится, что поскольку доклад Сталина является документом чрезвычайно большого значения, газета поместит его полностью, по частям, в ряде номеров.

Валенсия, 28. Испанская печать подробно описывает открытие Чрезвычайного VIII Всесоюзного С'езда Советов. Некоторые газеты помещают обширные выдержки из доклада тов. Сталина. Лево-республиканская «Эль Пуэбло» дает этим выдержкам заголовок: «в великолепном докладе Сталин, отец трудящихся всего мира, рассказал о великих достижениях Советского Союза».

Орган левого крыла социалистической партии «Кларидад» подчеркивает, что сталинская Конституция является выражением победившего социализма. «Международное значение сталинской Конституции — пишет газета — состоит не только в том, что в ней записаны уже реализованные народами Советского Союза победы, но и в том, что сам этот факт превращает ее в конкретную программу действий для трудящихся всего мира. Народы Советского Союза защищают мир, свободу и благополучие всех трудящихся.

Нью-Йорк, 29. Газеты помещают на видном месте пространные сообщения о Чрезвычайном VIII Всесоюзном С'езде Советов. Большинство газет помещает пространные сообщения с изложением доклада тов. Сталина.

Бухарест, 29. Все румынские газеты печатают сообщения о докладе товарища Сталина и выступлениях делегатов на Чрезвычайном VIII Всесоюзном С'езде Советов.

Трудящиеся Немреспублики обсуждают доклад тов. СТАЛИНА

ВЕЛИКА МУДРОСТЬ СТАЛИНСКИХ СЛОВ

С высокой активностью проходит обсуждение доклада товарища Сталина на Энгельском ремонтно-механическом заводе.

— Велика мудрость, необычайна ясность в словах тов. Сталина, — говорит слесарь тов. Житеньков. — Тов. Сталин отчетливо на фактах раз'яснил, почему создается новая Конституция, прекрасно рассказал о том, какие изменения произошли в нашей стране с 1924 по 1936 год. Социализм победил в нашей стране. Нет у нас проклятой эксплоатации человека человеком, нет у нас кризисов, нет безработицы, как это в капиталистических странах. Наша страна с каждым днем расцветает все пышнее и красочней. Жизнь становится все радостней.

— Я плохо рабирался в вопросе о классовой структуре нашего государства и изменениях, какие произошли в этой области. Тов. Сталин дал четкий и ясный ответ.

Трудно выразить словами те чувства, которые охватывают, когда читаешь доклад тов. Сталина. Слова тов. Сталина воодушевляют на новые трудовые подвиги,—говорит слесарь тов. Жовнер.

— Большое счастье слушать живую речь вождя, дорогого и любимого отца и учителя тов. Сталина, — говорит токарь тов. Тощев. Драгоценные слова тов. Сталина рождают во мне новые силы, новые познания, побуждают лучше и лучше работать.

* * *

С непередаваемым волнением, радостным и бодрящим, слушали и сейчас читали и изучали мы доклад Иосифа Виссарионовича Сталина.

Предельная ясность чеканных формулировок товарища Сталина, которым гордится все честное и передовое человечество, позволяет нам воочию увидеть всю нашу социалистическую родину во всей ее величавой красе. Еще сильнее мы чувствуем всей душой, как прочно закреплено у нас то, что уже записано в проекте сталинской Конституции.

И в каждом слове доклада товарища Сталина, который дал нам счастливую жизнь, мы остро чувствуем величайшую любовь к людям, трудящимся, которой полно горячее большое сердце этого гениального, величайшего человека, вождя, учителя, друга и отца трудящихся всего мира.

И мы горды и счастливы быть современниками великого Сталина.

Коллектив работников 1-й Энгельской Поликлиники — **Шепер- Уфланд, Чернышев, Бегак, Нейвирт, Сереженко, Фонарев, Бердинская, Заякин, Сурков** и другие.

СЛОВАМИ НЕ ПЕРЕДАТЬ...

День 25 ноября 1936 года войдет в историю, как день принятия самой демократической хартии народа великой страны.

Мы, учащиеся 2-й средней школы 9 класса «А», с большим нетерпением ожидали, как и весь народ нашей страны, 18 часов 25 ноября. Трудно передать то, что мы испытали, слушая доклад гения нашей эпохи товарища Сталина. Нам казалось, что мы сидим не у репродуктора, а вместе с делегатами VIII Чрезвычайного С'езда в большом Кремлевском дворце.

Вот что говорят ребята о докладе вождя:

— «Этот доклад мне помог,—говорит Костя Дубровин, комсомольский групорг,—глубоко и серьезно понять, в какую эпоху мы живем и как заботится о нас, о детях, партия большевиков и правительство».

Тоже самое говорит и староста класса, Коля Сачков: «Особенно я был взволнован словами И. В. Сталина о том, что каждый гражданин СССР имеет право на труд. Мы, учащиеся старших классов, стоим на пороге совершеннолетия и нам эти слова вождя особенно дороги; нам не придется по окончании учебного заведения переживать те ужасы безработицы, которые ожидают молодежь в капиталистических странах».

А вот что говорит отличница учебы Лида Шинина: «Я впервые слышала голос И. В. Сталина. Доклад о проекте сталинской Конституции произвел на меня такое впечатление, что невозможно его передать словами».

— С большим воодушевлением и вниманием переживал я время, когда с трибуны VIII Чрезвычайного С'езда вождь мирового пролетариата произнес свой всемирно-исторический доклад о проекте Конституции,—говорит Андрей Швагуля —Нет на земле человеческих уст, которые бы не произносили слова горячей любви к нему, дорогому тов. Сталину».

С сегодняшнего дня комсомольцы и учащиеся нашего класса начинают глубокое изучение исторического доклада тов. Сталина.

По поручению учеников 9 класса «А» 2-й средней школы: Дубровин, Шинина, Караузова, Чутченко, Сачков.

—★—

Коллектив работников промысловo-кооперативной артели «Утильсбор» (гор. Энгельс), в период всенародного обсуждения проекта новой Конституции дал обязательство о перевыполнении годового производственного плана к Всесоюзному Чрезвычайному с'езду Советов. В день открытия с'езда, артель рапортовала Немкустпромсоюзу о выполнении взятого обязательства: выпущено продукции на 215 тыс. рублей (вместо 150 тыс. рублей), что составляет 143,3 процента годового плана.

Мадрид—неприступная крепость

Молниеносный налет республиканских войск на Талаверу

Лондон, 28. По сообщениям из Мадрида, вчера правительственные войска продвинулись в районе Гвадалахары. Правительственная пехота предприняла ряд новых атак на левом берегу реки Тахо в районе Талаверы.

Мятежники при поддержке 14 танков предприняли атаку в районе Карабанчеля. Атака была отбита. Захвачено 5 танков.

По общему мнению, мятежники — в конце третьей недели боев за Мадрид — в худшем положении, чем две недели назад.

Корреспондент «Рейтер», упоминая об обходном движении правительственных войск в районах Пинто и Талаверы, подчеркивает, что задача мятежников, стоящих перед Мадридом, усложняется с каждым днем.

Система укреплений вокруг города с каждым днем становится все более мощной.

По сведениям из правительственных источников, во время атаки на Талаверу действиями правительственной артиллерии была сожжена половина города. Указывают, что молниеносный налет на Талаверу был одной из наиболее успешных операций правительственных войск.

Париж, 29. В сегодняшнем сообщении комитета обороны Мадрида говорится, что колонна правительственных войск, оперирующая в районе реки Тахо, заняла оба берега реки в 70-ти километрах от Мадрида.

На фронте Астурии правительственные войска заняли высоту Лос-Пинос, господствующую над Градо, где расположен штаб мятежников.

Париж, 29. По сообщениям из Мадрида, в секторе Университетского городка отбиты две яростных атаки мятежников.

Вчера правительственные войска атаковали деревни Сиемпосуэлос, Хетафе и Вильяверде (к югу от Мадрида) и заняли новые позиции. Мятежники понесли тяжелые потери. Самолеты мятежников дважды совершали налеты на Мадрид, сбросив много бомб. Разрушены два здания. Имеются жертвы.

Париж, 29. По сведениям из Сантандера, испанские правительственные войска, продолжая продвигаться в направлении на Бургос, заняли гору на деревней Сольсильо в 65 километрах от Бургоса. Мятежники в течение трех дней потеряли убитыми 200 человек.

Париж, 29. В телеграмме из Валенсии «Юманите» сообщает, что 26 ноября в Ла-Корунье испанские фашисты задержали без всяких оснований несколько рабочих одного из предприятий. Остальные рабочие этого предприятия немедленно бросили работу и организовали шествие под лозунгом «да здравствует республика!» К рабочим присоединилось много граждан. Солдаты, которым было приказано разогнать демонстрантов, отказались стрелять в толпу. Между демонстрантами и гражданской гвардией все же произошли настоящие бои.

Извещение

1-го декабря в 7 часов вечера в парткабинете состоится коллективная консультация для пропагандистов, бесседчиков и чтецов по раз'яснению и чтению доклада тов. СТАЛИНА о проекте Конституции Союза Советских Социалистических Республик.

Консультацию проводит т. СТАЛЬСКИЙ, зав. отделом школ в культпросветработы Обкома ВКП(б).

Культпроп горкома ВКП(б)

Зам. ответ. редактора
И. ЛИТВИНЕНКО.

Адрес редакции: город Энгельс, Линейная—12. Телефоны: редактора 1-52, секретариат—62, общий 4-85.

Типография НКМП АССРНП. Уп. Главлита № Б 771. Тираж 13425