НОЯБРЬ
20
ПЯТНИЦА
1936 ГОД № 268 (3270)
ЦЕНА 10 КОП.

ПРОЛЕТАРИИ ВСЕХ СТРАН, СОЕДИНЯЙТЕСЬ!

БОЛЬШЕВИК

ОРГАН
Обкома ВКП(б), ЦИК, СПС Немреспублики
Энгельского Горкома ВКП(б) и Горсовета

Советский Союз — родное и любимое наше отечество

— Мы, — граждане великого Советского Союза! Это отечество дала нам ленинская партия, дал нам **СТАЛИН!**

Как гордо и величаво звучат эти слова, сказанные в письме любимому Сталину делегатами X С'езда Советов Немреспублики.

Делегаты с'езда выразили в этом письме **чувство всех трудящихся нашей республики,** их преданность родной **партии Ленина—Сталина,** преданность обретенной ими родине.

Ибо свою прошлую жизнь в царской России, в стране, которую именовали «тюрьмой народов», трудящиеся немцы Поволжья вспоминают, как тяжкий сон, который никогда не повторится.

Гонимые целым сонмом царских наместников и чиновников всяких рангов, зверски душивших малейшие проявления национального самосознания, жестоко эксплоатируемые русской и немецкой буржуазией, трудящиеся бывших немецких колоний широко вздохнули только с победой Октябрьской социалистической революции.

Русский рабочий класс под мудрым водительством партии Ленина—Сталина, уничтожил помещиков и капиталистов, разбил оковы национального гнета, веками висевшие над народами, населявшими «единую и неделимую» Россию. Ленинско-сталинская национальная политика подняла ранее угнетенные национальности из низин отсталости, темноты и невежества на высокий уровень хозяйственного и культурного развития.

«Живое двигая вперед,
Могучих партия ведет,
Шагает трудовой народ,
И ты их знамя,
СТАЛИН!
Для всех трудящихся как свет,
Горишь ты с юношеских лет,
Ведя туда, где горя нет,
Где только радость,
СТАЛИН!».

С какой радостью делегаты рассказывают в своем письме тому, кто стоял у колыбели нашей республики о победах трудящихся немцев Поволжья. Победили колхозы, ликвидирован класс кулачества. Сельское хозяйство вооружено тысячами тракторов, комбайнов, автомобилей. Тучные нивы расцветают на земле, закрепленной за колхозами навечно. Средь шумных степей пасутся богатые колхозные стада, раскинулись новые сады и виноградники. Республика покрыта сетью строек, мощных индустриальных предприятий, школ, клубов, жилищ, домов культуры.

Не знаем мы страха перед завтрашним днем. Для нас теперь светит солнце! Взлелеянные сталинской заботой о человеке растут новые люди—герои социалистического труда на фабриках и заводах, на полях колхозов и совхозов, растут благородные и самоотверженные защитники родины, растут талантливые художники и музыканты, смелые, всесторонне развитые государственные деятели. 7300 депутатов сельских и городских советов — это государственные деятели, — это стахановцы, рабочие и инженеры, колхозники и агрономы, учителя и врачи. Под благодатными лучами сталинской Конституции расцветает социалистическая культура, выражающая национальные особенности и устремления трудящихся нашей республики.

Как бы ни старались подлые лжецы скрыть от трудящихся Германии, стонущих под сапогом кровавого фашизма, правду о нашей счастливой жизни, — им это не удастся. Подлая ложь о жизни немцев Поволжья не скроет ужасов жизни в фашистской Германии — стране, ставшей сплошной тюрьмой и концлагерем, страной безработицы и голода, пыток и истязаний. Фашистские лжецы «гнусно клевещут о якобы бедственной жизни бывших «волга-колонистов», мечтающих будто бы о Германии, как об отчизне, о «фатерланде». Подлая ложь! Нет для трудящихся родины там, где господствует фашизм!»

Советский Союз — родное и любимое как ласковая мать, отечество трудящихся нашей республики! Только в СССР сталинское братство народов дало немцам, как и всем многочисленным народам страны Советов, возможность обрести государственную форму, полностью обеспечивающую их национальное развитие, расцвет социалистического хозяйства и культуры.

Не в традициях большевиков партийных и непартийных зазнаваться достигнутым. Враг не сложил оружия. Остатки разгромленных эксплоататорских классов, подлое охвостье раздавленной бандитской троцкистско-зиновьевской гадины, подсылаемые фашистские шпионы, будут и впредь пытаться пакостить партии и народу. Острее революционную бдительность, больше непримиримости ко всем врагам социализма — это требование звучало, как непреклонная воля в речах делегатов с'езда.

Не мало еще нерешенных задач. С глубоким сознанием величия достигнутых успехов делегаты заявили в письме тов. Сталину:

«Новая Конституция обязывает нас работать по-новому, по-сталински! Мы, много еще недоделали. Огромная работа впереди!»

Нам надо освоить в 1937 году огромную строительную программу, поднимать урожайность колхозных и совхозных полей, создать мощную ирригационную систему, гарантирующую наши посевы от капризов природы. Нам надо дальше вперед двигать наше животноводство; неустанно работать над развитием культуры, улучшать наши школы, вузы, театры, развивать народное творчество.

Делегаты с'езда дали твердое слово вождю народов тов. Сталину: «Мы будем работать так, чтобы наша республика вышла в первые ряды национальных республик, чтобы она стала еще более цветущей и богатеющей, сплошь грамотной и культурной».

Партийные и непартийные большевики, все рабочие и работницы, инженеры и техники, колхозники и колхозницы, агрономы и зоотехники, все труженики нашей социалистической республики немцев Поволжья! Приложим все силы, инициативу и творческий энтузиазм, развернем повсюду стахановское движение, чтобы с честью выполнить наше обещание великому, родному и любимому Сталину!

К СВЕДЕНИЮ ДЕЛЕГАТОВ ЧРЕЗВЫЧАЙНОГО VIII ВСЕСОЮЗНОГО С'ЕЗДА СОВЕТОВ

ОТКРЫТИЕ ЧРЕЗВЫЧАЙНОГО VIII ВСЕСОЮЗНОГО С'ЕЗДА СОВЕТОВ СОСТОИТСЯ 25 НОЯБРЯ 1936 ГОДА В 5 ЧАСОВ ВЕЧЕРА В БОЛЬШОМ КРЕМЛЕВСКОМ ДВОРЦЕ.

ПОРЯДОК ДНЯ:

ПРОЕКТ КОНСТИТУЦИИ СОЮЗА СОВЕТСКИХ СОЦИАЛИСТИЧЕСКИХ РЕСПУБЛИК

Докладчик тов. СТАЛИН И. В.

Секретарь Центрального Исполнительного Комитета Союза ССР И. АКУЛОВ.

19 ноября 1936 года.

СЕГОДНЯ ОТКРЫВАЕТСЯ ВТОРОЙ ЧРЕЗВЫЧАЙНЫЙ С'ЕЗД СОВЕТОВ САРАТОВСКОГО КРАЯ

Оргкомиссия II Чрезвычайного с'езда Советов рабочих, крестьянских и красноармейских депутатов Саратовского края извещает всех делегатов, что ОТКРЫТИЕ С'ЕЗДА СОВЕТОВ СОСТОИТСЯ В ТЕАТРЕ ИМЕНИ ЧЕРНЫШЕВСКОГО 20 НОЯБРЯ 1936 ГОДА В 6 ЧАСОВ ВЕЧЕРА.

Заседание партийной группы ВКП(б) с'езда состоится в 5 час. вечера (в фойе театра).

Члены ЦИК и ВЦИК, члены Саратовского Крайисполкома приглашаются участвовать в работе с'езда Советов с правом совещательного голоса.

Регистрация и выдача мандатов делегатам производится в здании Крайисполкома (Советская ул., 44).

Оргкомиссия II Чрезвычайного с'езда Советов Саратовского края.

X С'ЕЗД СОВЕТОВ НЕМРЕСПУБЛИКИ

Председателю Совнаркома Союза ССР товарищу МОЛОТОВУ

Дорогой Вячеслав Михайлович!

В великий день, когда наш Чрезвычайный С'езд Советов обсуждает проект сталинской Конституции, мы, делегаты С'езда, шлем Вам, руководителю советского правительства, ближайшему соратнику великого **Сталина,** пламенный большевистский привет!

Мы с содроганием вспоминаем о кошмарном дореволюционном прошлом, когда трудящиеся немцы Поволжья были на грани вымирания. От ужасов нищеты, неслыханных бедствий и национального гнета освободила нас навсегда великая социалистическая революция.

Возрожденные к жизни Октябрем в дружной многонациональной семье народов СССР, трудящиеся республики немцев Поволжья, согретые теплом сталинской заботы, строят новую, счастливую и радостную жизнь.

Обсуждая проект новой Конституции, мы видим в нем выражение грандиозных побед нашей любимой социалистической родины — СССР, и наших успехов, успехов республики немцев Поволжья — неразрывной части великого Советского Союза. Каждый трудящийся нашей республики преисполнен чувством глубокой сердечной благодарности Центральному Комитету нашей партии и правительству, лично товарищу **Сталину,** и Вам, тов. **Молотов,** за величайшую заботу о нас, которую повседневно чувствуют рабочие колхозники, трудовая интеллигенция нашей республики. В результате практического осуществления ленинско-сталинской национальной политики, при огромной помощи, оказываемой нам партией и правительством, Советская Социалистическая республика немцев Поволжья стала Республикой крупного, высокомеханизированного сельского хозяйства.

Выросли замечательные новые люди — технические кадры, которых в республике свыше 15.000 человек, а всего кадров массовой квалификации свыше 20.000 или по 48 человек на один колхоз в среднем.

У нас заново создана и развивается промышленность. Бывшая немецкая «колония» — теперь республика почти сплошной грамотности, широкой сети школ, ВУЗов и техникумов, расцветающего искусства и народного творчества.

Трудящиеся Немреспублики единодушно одобряют проект основного закона. На гранитной основе достигнутых побед социализма советский народ построит новое, коммунистическое общество. Мы будем работать, не покладая рук, чтобы превратить нашу республику немцев Поволжья в одну из передовых, цветущих республик великого Советского Союза.

Сознание того, что наша самоотверженная борьба за социализм воодушевляет наших братьев по классу, революционных бойцов против фашистского ига в Германии, против фашистской интервенции в Испании — еще больше придает нам сил, энергии, настойчивости.

Фашисты бешено готовят войну против Советского Союза. Наше правительство, несмотря ни на что, твердо проводит политику мира. Эту политику мы, как и весь советский народ, поддерживаем и горячо одобряем целиком и полностью. Но мы единодушно одобряем и каждый шаг, каждую меру правительства, направленную на укрепление обороны нашей страны. Пусть знают фашисты, что в случае нападения на страну Советов, каждый из нас готов отдать жизнь на защиту нашей любимой родины.

Да здравствует наша славная, всепобеждающая коммунистическая партия!

Да здравствует наше советское правительство и его глава, верный соратник великого **Сталина,** товарищ **Молотов!**

Да здравствует новая Конституция счастливой и радостной жизни и ее мудрый творец, горячо любимый вождь, учитель и друг трудящихся всего мира, товарищ **Сталин!**

Народному комиссару обороны—маршалу Советского Союза товарищу ВОРОШИЛОВУ

Дорогой Климент Ефремович!

Чрезвычайный с'езд Советов республики немцев Поволжья, собравшийся для обсуждения сталинского проекта Конституции, шлет Вам, славному соратнику великого **Сталина,** первому маршалу непобедимой Красной армии, железному организатору несокрушимой обороны нашей родины, пламенный привет!

Слова Конституции о том, что защита Советского Союза — священный долг и почетная обязанность каждого гражданина СССР — единодушно одобрены всеми трудящимися. Сталинская Конституция, воплощающая наши невиданные победы, отражает и нашу твердую решимость — защищать великое дело коммунизма всеми силами, не щадя, если нужно, своих жизней. Ваши слова о том, что мы будем бить врага на той территории, откуда он попытается притти, выражают волю трудящихся нашей страны.

Мы внимательно следим за происками германских, японских и всяческих фашистов, которые пытаются начать новую войну, угрожая в первую очередь нашей стране.

Их угрозы нам не страшны.

От имени трудящихся немцев Поволжья мы заверяем Вас, товарищ народный комиссар, что будем в первых рядах, когда понадобится защищать Советский Союз с оружием в руках. Мы уверены, что под Вашим руководством, под непобедимым знаменем Ленина—Сталина, мы отстоим наши неприступные границы, далеко отбросим и разобьем всякого врага, который осмелится на нас напасть.

Да здравствует вождь народов, великий **СТАЛИН!**

Да здравствует верный соратник **Сталина,** первый маршал Советского Союза, товарищ **Ворошилов!**

Да здравствует кровно-народная, непобедимая Красная армия!

Делегаты на Чрезвычайный VIII С'езд Советов Союза ССР, избранные X с'ездом Советов Немреспублики:

А. А. ВЕЛЬШ
В. Д. ГУСЕВ
Г. А. ЛЮФТ
С. М. ДЕНОТКИН
А. А. ДЕНИНГ
Е. ГРАУБЕРГЕР

Делегаты на Всероссийский С'езд Советов:

А. А. ВЕЛЬШ
В. Д. ГУСЕВ
Г. А. ЛЮФТ
А. А. МИЛЛЕР
В. Г. ПОЛЕТАЕВ
Э. ЛООС.

Делегаты на Краевой с'езд Советов:

Криницкий А. И.
Вельш А. А.
Люфт Г. А.
Фрешер Е. Э.
Барышев
Пилляр
Гусев В. Д.
Беляев В.
Шульмейстер П. А.
Токарев
Зайцев
Шнейдер А. А.
Брендель
Мерц Ф. Я.
Денотькин С. М.
Кесслер К.
Горшков
Стальский
Шмидт Ф. Я.
Кригер А. К.
Швехгеймер К. Г.
Шлегель И. К.
Рыжов П. Г.
Денинг А. А.
Штеле Ф. Ф.
Франк М. К.
Рожкова А.
Граубергер Е.
Адлер А.
Кун И. Н
Ган
Брандт М. Д.
Шамиз Г. Г.
Миллер И. И.
Плау
Шнейдер
Кунцман А. И.
Лоренц А. А.
Дитц А. П.
Ставнев
Гофман
Фельдбуш Ольга
Суппес Як.
Дуржубаев Кабеш
Сосновский
Лоос Э.
Полетаев В. Г.
Бахман П. И.
Каратунов
Цмыг
Антипов

Тов. ЛЮФТ на трибуне с'езда Советов.

НА С'ЕЗДЕ

Утреннее заседание 18 ноября

Председательствует орденоноска тов. Екатерина ГРАУБЕРГЕР.

Обсуждение проекта сталинской Конституции проходит с исключительным под'емом. Один за другим на трибуну поднимаются знатные люди республики: орденоносцы, стахановцы, люди науки и техники. На утреннем заседании выступило 17 человек, среди которых орденоносец тов. **Люст** из совхоза № 600, т. **Шмидт** — Каменская МТС, т. **Зайцев** —секретарь Энгельского горкома партии, **Шепер-Уфланд** — врач детской поликлиники, Ольга **Шмидт** — председатель Боаровского сельсовета, орденоносцы т.т. **Кун, Миллер, Рожкова, Шнейдер** — секретарь Бальцерского кантхома партии, профессор медицины **Зибенгар** и другие.

Группа марксштадтских пионеров передает президиуму портреты Ленина, Сталина, модель самолета, панно. Это подарок марксштадтских пионеров с'езду советов Немреспублики.

На трибуне пионерка Галя Крутова. Сколько силы и правдивости в ее смелой и пламенной речи!

Затем с'езд приветствовала делегация сельско-хозяйственного института.

В три часа перерыв. Делегаты с'езда просмотрели кино-хронику об испанских событиях и кино-журнал «Октябрьские торжества в Энгельсе».

Вечернее заседание 18 ноября

Председатель с'езда тов. Вормсбехер предоставляет слово тов. Калиба Бек-Баулиной из Триппельсдорского колхоза, Палласовского кантона.

— Казахский народ — самый забитый и угнетенный при царизме, освобожденный Великой пролетарской революцией, стал крепко на ноги.

Все почему-то предполагали, что делегатка Калиба Бек-Баулина будет говорить или на казахском языке, или по-русски. Но каково было радостное удивление и восхищение с'езда, когда из уст ее полилась свободная немецкая речь.

— Я, — говорит Калиба Бек-Баулина, — комсомолка, член правительства Немреспублики, бывшая батрачка, говорю на трех языках: казахском, немецком и русском. Мой отец и мать, весь казахский народ до революции был ничто, теперь он, как и все народы нашей счастливой и великой родины, строит новую жизнь.

Калиба Бек-Баулина — лучший представитель возрожденного казахского народа: она хорошая трактористка комбайнерка и шофер. Она — член правительства Немреспублики.

На вечернем заседании выступили Анастасия **Панфиленко, Бауман,** орденоносец т. **Денинг А.,** полковой комиссар — начальник политотдела и дивизии тов. **Кесслер,** прокурор Немреспублики т. **Скудра,** капитан милиции **т. Знаменский** и другие.

Тов. Панфиленко говорила о горькой участи и бесправном положении женщин в бывшей царской России.

Пришли приветствовать с'езд энгельские комсомольцы, молодые и старые педагоги, учащиеся немецкой высшей коммунистической сельско-хозяйственной школы.

После вечернего заседания трудящиеся Немреспублики демонстрировали достижения художественной самодеятельности перед делегатами с'езда советов.

Заседание 19 ноября

Как и в прошлые дни работы с'езда, вчера на трибуну с'езда поднимались партийные и советские работники, специалисты сельского хозяйства, промышленности, транспорта, колхозники, рабочие, врачи, педагоги.

На трибуне знатный комбайнер Немреспублики тов. **Полетаев.** Ему делегаты с'езда устраивают бурную овацию.

— Мы обсуждаем проект сталинской Конституции, этот документ — величайшее завоевание нашей победоносной пролетарской революции.

Вслед за мастером комбайновой уборки, произносят речи зам. председателя Совнаркома Немреспублики тов. **Шульмейстер,** наркомздрав тов. **Хвесин,** бригадир тракторной бригады тов. **Фрайт,** председатель КИК'а тов. **Миллер.**

С'езд тепло встречает и с большим вниманием выслушивает глубокосодержательную речь секретаря Немобкома ВКП(б) тов. **Гусева.**

После обеденного перерыва председательствующий тов. **Люфт** предоставляет слово тов. **А. А. Вельш.** Делегаты с'езда тепло встречают секретаря Областного комитета партии. Яркая речь тов. **Вельш.** неоднократно прерывается дружными аплодисментами с'езда.

После речи тов. **Вельш** с'езд заслушал и утвердил доклад мандатной комиссии, перешел к выборам делегатов на Краевой с'езд Советов, на с'езд Советов РСФСР и VIII Чрезвычайный с'езд Советов Союза Советских Социалистических республик.

С'езд принял по докладу предЦИК и СНК Немреспублики тов. **Люфт** о проекте сталинской Конституции развернутое постановление.

Выражая волю и единодушное мнение трудящихся Немреспублики, с'езд одобрил проект новой Конституции СССР.

С'езд Советов разрешил организационные вопросы.

Кратким выступлением тов. **Г. А. Люфт,** подводящим итоги обсуждения проекта новой Конституции на настоящем с'езде, заседание с'езда прерывается до следующего созыва данного с'езда, после Всеросийского с'езда Советов, для обсуждения и утверждения Конституции автономной советской социалистической республики немцев Поволжья.

Дружно и вдохновенно делегаты поют пролетарский гимн «Интернационал».

Десятый Чрезвычайный с'езд Советов Немреспублики

„НО СУРОВО БРОВИ МЫ НАСУПИМ, ЕСЛИ ВРАГ ЗАХОЧЕТ НАС СЛОМАТЬ...

МЫ ГОТОВЫ НАНЕСТИ СОКРУШАЮЩИЙ УДАР ВРАГУ

Речь майора тов. Д. ТОМИЛОВА—

командир Н-ского полка.

Разрешите передать пламенный красноармейский привет X-му республиканскому с'езду Советов от бойцов, командиров, политработников и членов их семей Н-ского стрелкового полка, занявшего первое место по боевой подготовке по нашему Приволжскому военному округу! (бурные аплодисменты).

Товарищи, всем известно, что фашистская Германия усиленно готовится к нападению на СССР. Бойцы и командиры нашего стрелкового полка при исключительном энтузиазме со стороны руководящих товарищей: нашего орденоносного комбрига тов. Баронова, тов. Кесслера, при том исключительном внимании, которое оказывает правительство Немреспублики, — отвечают на антисоветские выпады Гитлера успешными результатами боевой подготовки.

На инспекторском смотре, где проверял командующий войсками Приволжского военного округа тов. Дыбенко, боевую подготовку мы закончили с оценкой 5. Это—высшая оценка, которую можно получить в условиях Красной армии! (аплодисменты). По сложной артиллерийской стрельбе получили оценку тоже на 5 (аплодисменты). Химическую подготовку окончили на 5 (аплодисменты). В случае, если враг нападет на нашу страну, будем бить международную буржуазную сволочь до полного разгрома (бурные аплодисменты).

Командующий войсками поставил задачу стрелять ротой, при сочетании технических средств, — мы стреляли батальоном. И мы получили оценку 10 баллов, причем тов. Дыбенко сказал, что если бы была высшая оценка, он поставил бы ее (бурные аплодисменты).

Я мог бы привести еще целую серию цифр. Могу только сказать, что бойцы в большинстве на 75 проц. — это немцы нашей республики, — стреляли так, что ни одного бойца не было с оценкой на «удовлетворительно». Были только на «хорошо», и то мало. Ставилась задача, чтобы была оценка на «отлично», об удовлетворительной оценке не было и речи. Полк совершенно не случайно занял и занимает ведущее место в боевой подготовке в Приволжском военном округе.

Товарищи, Рабоче-Крестьянская Красная армия, благодаря исключительному вниманию со стороны товарища Сталина, при большевистском, железном руководстве наркома обороны товарища Ворошилова, стала такой несокрушимой силой, что в случае военного нападения на социалистическое государство, она даст врагу сокрушительный отпор (бурные аплодисменты).

Мы, большевики, не умеем и не хотим хвастаться. Но можем сказать, что в условиях высокой индустрии, которая сейчас нами создана, мы стоим, безусловно, в смысле военной техники, впереди других стран. Вы читаете газеты и знаете, что, например, наши советские летчики завоевывают воздух так, как ни один буржуазный летчик не завоевывает.

Кадры стахановцев в Красной армии растут не по дням, а по часам. Я мог бы перечислить наши кадры стахановцев, но это займет много времени. Во всяком случае, наш летный состав готов к отражению зарубежной авиации в случае, если она нападет на наши границы.

Наша Рабоче-Крестьянская Красная армия ставит задачу научиться бить, в случае нападения на нас, международную буржуазию с наименьшей затратой рабоче-крестьянской крови. Эта задача является основной, потому что нет ничего дороже крови трудящихся.

С каждым годом в Красную армию приходят люди все лучше и лучше. Наша полковая школа укомплектована красноармейцами, курсантами, которые имеют образование не ниже 6 классов. Это исключительное достижение добыто благодаря тому праву трудящихся на образование, которое записано в проекте сталинской Конституции. Такие кадры нужны Красной армии. Техника, которой мы владеем, требует все более квалифицированных кадров.

Мы за этот год обучили, приготовили лучших людей, лучших бойцов, лучших физкультурников, которые могут в деревне оказать большую помощь в подготовке молодежи, которая придет к нам в Красную армию. Мы дали отличников — снайперов 200 человек. Эти люди понесут в массы искусство снайперского дела.

Тов. Люфт: — Вы поясните, что такое снайпер.

—Снайпер—это сверхметкий стрелок, без промаха бьет по врагу, какой-бы он ни был — внешний или внутренний.

Снайперы есть не только по стрельбе из винтовок, снайперы есть и по стрельбе из орудий и т. д. Эти снайперы являются лучшими преподавателями, то-есть передатчиками этого снайперского искусства.

Мы стремимся к тому, чтобы подготовить не 200 снайперов, а весь полк сделать снайперским. Эта задача посильная (аплодисменты).

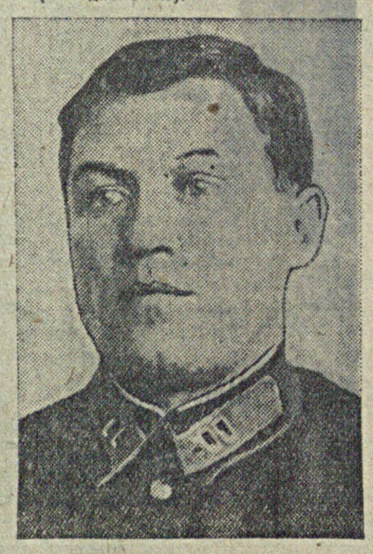

В настоящих условиях, когда мы имеем великолепные кадры, когда мы имеем прекрасных командиров, которые являются вместе с тем хорошими организаторами, педагогами, нам нужна такая помощь, чтобы боец, который придет в Красную армию весной, был подготовлен. Нам нужно организовать в городах и селах специальные уголки, физкультурные площадки, стрелковые тиры, нужно закрепить общеобразовательную подготовку.

Командующий войсками Приволжского военного округа тов. Дыбенко и председатель ЦИК и СНК АССРНП тов. Люфт на приеме нашего полка поставили перед нами задачу — драться за первое место в Рабоче-Крестьянской Красной армии (аплодисменты).

К выполнению этой задачи мы готовы. Мы примем все меры к тому, чтобы на будущий год рапортовать правительству АССРНП, что наш полк в составе Н-ской стрелковой дивизии занял первое место в Рабоче-Крестьянской Красной армии (аплодисменты).

Бойцы Рабоче-Крестьянской Красной армии пользуются всеми правами как и все граждане; бойцы, командиры являются кровью от крови и плотью от плоти рабочего класса и крестьянства.

Да здравствует наш железный нарком обороны, товарищ ВОРОШИЛОВ!

Да здравствует наша коммунистическая партия большевиков и ее гениальный вождь тов. СТАЛИН!

(Аплодисменты. Оркестр играет «Интернационал).

Мощный резерв Красной армии

Речь тов. МИТРОНИНА.

Товарищи! Двадцатитысячный резерв Рабоче-Крестьянской Красной армии — летчики, парашютисты, планеристы, ворошиловские стрелки, химики — шлют свой осоавиахимовский привет X-му Чрезвычайному С'езду Советов республики немцев Поволжья! (Аплодисменты).

В 744 осоавиахимовских первичных организациях Немреспублики об'единено 20.650 членов, в том числе 6 тысяч по гор. Энгельсу (95 первичных организаций).

К X Чрезвычайному С'езду Советов республики немцев Поволжья подготовлено Осоавиахимом республики: 2695 значкистов «ПВХО», 1854 — ворошиловских стрелков. В 179 кружках «ПВХО» обучается 4721 человек, в 201 стрелковом кружке обучается 3977 чел., кроме того в 21 группе готовится 293 ворошиловских всадника. Мы имеем 35 стрелковых тиров и подготовили 72 общественных инструктора по стрелковому и химическому делу.

Только за 1935—36 г. Энгельский аэроклуб подготовил без отрыва от производства 67 летчиков, 35 парашютистов 2-й ступени, 119 парашютистов первой ступени, 122 планериста, в том числе 7 инструкторов для кантсоветов Осоавиахима.

В настоящее время на планерном отделении аэроклуба обучается 73 человека и в планерных кружках при кантсоветах — 45 человек.

План вневойскового обучения выполнен по республике на 179 процентов. (Аплодисменты).

Но это только начало в нашей работе, успехи которой не могут нас удовлетворить ни в коей мере. В работе организаций Осоавиахима имеются большие недостатки. Главный из них в том, что Осоавиахим Немреспублики не стал еще массовой организацией, об'единяя малое число членов. Здесь сказывается плохая постановка организационно-массовой оборонной работы на предприятиях, в колхозах и МТС.

Слабо поставлена оборонная работа в первичных организациях г. Энгельса и его пригородной зоне.

Прямо нужно сказать, что осоавиахимовские организации неудовлетворительно справились с подготовкой ворошиловских стрелков из допризывников.

Мы заверяем 10 Чрезвычайный С'езд Советов республики немцев Поволжья, что мы, осоавиахимовцы, в нужный момент, вместе с нашей славной Рабоче-Крестьянской Красной армией станем на защиту нашей цветущей, чудесной родины.

Да здравствует великая сталинская Конституция!

Да здравствует наша славная, непобедимая Красная армия и ее вождь, первый маршал Советского Союза, тов. Ворошилов.

(Оркестр исполняет Интернационал)

КРАСНАЯ АРМИЯ НЕПОБЕДИМА

Речь И. П. ВАЛЬХЕРА—

председателя Орловского сельсовета, Марксштадтского кантона.

Товарищи! Я хотел бы свое первое слово сказать о нашей родной Рабоче-Крестьянской Красной армии, которая своей силой и военной мощью внушает страх врагам.

Советский народ любит свою армию, заботится о ней, потому что бойцы и командиры Красной армии—это наши сыны,—это сыны рабочих и крестьян, потому что танкисты и кавалеристы—это вчерашние машинисты, комбайнеры, колхозники.

Наша Красная армия имеет не только прекрасных командиров, самоотверженных бойцов, но и мощные танки, самолеты, конницу, пулеметы, орудия и корабли.

Наша Красная армия непобедима, потому что за ее спиной весь 170 миллионный народ страны Советов.

Не только в рядах Красной армии готовятся непобедимые бойцы, прекрасно овладевающие всеми родами оружия. Ведь при каждом сельсовете в оборонных секциях принимают участие многие тысячи трудящихся, готовясь к обороне. Оборонная секция нашего сельсовета, которой руководит Фридрих Карлович Вульф, проводит большую работу по военному обучению и оздоровлению среди допризывников. Имеется Дом обороны. В стрелковом кружке и кружке противовоздушной обороны обучается до 40 человек колхозников и колхозниц.

Мы гордимся нашей, всем народом любимой, Красной армией, ставшей под руководством тов. Сталина и Ворошилова самой сильной армией в мире.

Надо будет — сама на фронт пойду

Речь А. А. СМИРНОВОЙ—

председателя Тамбовского сельсовета, Федоровского кантона.

Провожала я своего мужа в солдаты —прямо на фронт, на империалистическую. Провожала, и как все матери и жены, навзрыд плакала. Да и как было не плакать: оставалась я с тремя малыми детьми, прокормить их тогда было трудно, не то, что теперь, в колхозе.

Горестно было мужа провожать не только потому, что могли и без куска

хлеба остаться, а и потому, что шел он жизнью рисковать за чужое добро, за чужую землю, за буржуев.

Теперь у меня два сына в Красной армии. Ребята очень хотели служить в ней. А Иван, перед тем, как на призывпункт, даже сказал: а вдруг да не возьмут? Как я такой позор переносить буду...

А я сыновьям говорила: вы, ребята, в Красной армии старайтесь. Здесь вы хорошо работали (один у меня — тракторист, другой — шофер) и в армии не отстаньте.

И когда провожала их, где уже плакать! И я, и ребята душой радовались. Я горжусь, что у меня два сына в армии...

Сейчас я работаю председателем сельсовета. Была я неграмотная. Потом Иван начал учиться в школе и мне помог грамоту одолеть. А как Василий начал учиться, так уж я его сама учила. И часто говорила им, как мы раньше плохо жили, в какой бедности, и прав никаких не имели.

Мои дети всем советской власти обязаны, как и я. И знаю: если придется воевать, будут мои сыновья в первых рядах.

А надо будет, я и сама на фронт пойду, патроны сыновьям подносить буду, обед бойцам готовить, раны им перевязывать, а то и винтовку возьму на врага...

Кто же отдаст такую жизнь, какую нам родной Сталин дал!..

УМЕЕМ ВЛАДЕТЬ ВИНТОВКОЙ И ПУЛЕМЕТОМ

Приветственная речь тов КЛЫЧЕНКОВОЙ.

От имени республиканской организации ЦК РОКК приветствуем вас лучших людей, избранников трудящихся—делегатов X-го Чрезвычайного с'езда Советов Немреспублики и желаем вам плодотворной работы по обсуждению исторической сталинской Конституции, которая обеспечивает всем трудящимся нашего Советского Союза новую, счастливую, радостную жизнь (аплодисменты).

Сталинская Конституция является завоеванием Великого Октября. Эти завоевания дали все права женщине, которых нет ни в одной стране. Советская женщина заняла равноправное и почетное место во всех областях нашего социалистического строительства. Мы повседневно чувствуем заботу нашего великого вождя, друга и учителя тов. Сталина (аплодисменты).

Созданная им Конституция еще более углубляет и расширяет права и почетное положение женщин в нашем социалистическом обществе. Нигде и никогда еще женщина и все трудящиеся не имели таких возможностей на образование, как в нашей свободной стране (аплодисменты).

Во все учебные заведения нам широко открыты двери. Мы, женщины работницы, домохозяйки и служащие, в числе 90 человек без отрыва от производства учимся в вечерней медицинской школе ЦК РОКК, пополняя свои знания с тем, чтобы еще более плодотворно применить их как на культурном фронте нашего строительства, так и в деле укрепления обороноспособности нашей могучей родины. (Аплодисменты).

Изо дня в день увеличиваются ряды РОКК, выросшие до 9000 человек. Подготовлено значкистов ГСО по республике 2700 человек, подготовлено и работает 30 человек сестер запаса и вновь готовится в вечерней медшколе ЦК РОКК—90 человек.

Мы, студенты медшколы, заверяем вас, товарищи делегаты, что полностью используем предоставляемые нам сталинской Конституцией права и возможности. Будем бороться за качественное выполнение нашего учебного плана, будем учиться только на «хорошо» и «отлично» (продолжительные аплодисменты).

Но если враг вздумает напасть на нашу родину, мы все, как один, по первому зову нашего правительства выступим на защиту завоеваний Октября и будем не только оказывать медицинскую помощь, но мы умеем владеть винтовкой и пулеметом (продолжительные аплодисменты, крики ура).

Да здравствует наша победоносная коммунистическая партия и ее вождь и вдохновитель — великий СТАЛИН! (продолжительные аплодисменты).

СЛУШАЯ ДЕЛЕГАТОВ...

На трибуне Чрезвычайного один за другим — профессор, пионерка, тракторист, врач, агроном, председатель кантисполкома, птичница, доярка, директор совхоза, студент, полковой комиссар, учительница, прокурор, комбайнер, слесарь, председатель сельсовета...

Выступают и опытные привычные ораторы, и те, кто впервые говорит перед такой многочисленной аудиторией.

Но и короткие речи птичницы и доярки, и речи профессоров, прокуроров, советских и партийных работников, — все выступления пропитаны единой мыслью, единым чувством, великим, всеоб'емлющим.

Говорят пламенные советские патриоты.

И они, вспоминая свою прежнюю жизнь, сравнивая свою теперешнюю с жизнью трудящихся за рубежом, в странах фашизма, благодарят великого машиниста локомотива истории любимейшего вождя, друга и учителя Иосифа Виссарионовича Сталина, приведшего народы Союза к радостной, счастливой жизни.

Воодушевленные величием своей родины, которое полно и ярко, как в чудесном зеркале, отражено во всемирно-историческом документе — проекте новой Конституции, они гордятся ее мощью, неприступностью, прекрасным расцветом, победами, завоеванными под водительством Сталина.

Высокая честь, огромное счастье выпало на долю делегатов: они обсуждают проект гениальной сталинской Конституции.

Поэтому так волнуются испытанные ораторы.

Поэтому с таким под'емом выступают с пламенными речами люди, которые впервые видят такое многочисленное собрание.

Слушая делегатов, приветствующих, невольно испытываешь могучее и радостное ощущение монолитности, единства их воли, мыслей, чувств, стремлений, желаний...

Все они, от мала до велика, немцы, русские, казахи, украинцы говорят: — Спасибо товарищу Сталину за счастливую жизнь!

На с'езд собрались счастливые избранники счастливых трудящихся немцев Поволжья.

— Мы счастливы сознанием, что нам поручена великая честь — обсуждать проект сталинской Конституции, так начал свое выступление профессор Зибенгар.

Ученица-отличница Галя Крутова, приветствовавшая Чрезвычайный с'езд Советов Немреспублики от имени учащихся Маркштадта, сказала делегатам:

—Вы имеете счастье обсуждать проект новой Конституции!.. Наши сердца полны любви и преданности к товарищу Сталину!

Очень просто, хочется сказать, ласково, как мать детям, говорила птичница-орденоноска тов. Рожкова:

— Я сейчас живу так хорошо, что... что всем трудящимся желаю жить так. Спасибо нашему любимому вождю и отцу товарищу Сталину за радостную, счастливую жизнь, за новую Конституцию!

И бурей аплодисментов благодарности счастливых за счастье встречает с'езд упоминание имени Сталина.

И это радостное ощущение счастья прекрасного настоящего и еще более прекрасного будущего особенно проявляется в отношении к детям...

Когда в зал входят для приветствия школьники, пионеры—стихийно вспыхивают и растут аплодисменты, делегаты, радостные, улыбающиеся, приветствуют тех, кому суждено завершить построение коммунистического общества. И, словно угадывая мысли делегатов, одна из пионерок говорит:

— Мы учимся отлично и готовимся стать такими же большевиками, как и вы!

...Уже после заседания, во время концерта, когда на сцену выбежала в матроске семилетняя Лилия Курбатова, делегаты начали в такт танцу прихлопывать ладонями. Зал Энгельского драматического театра слыхал громы аплодисментов народным и заслуженным артистам, великим общепризнанным мастерам пения, танца. Но аплодисменты семилетней Лиле были не слабее...

И каким зияющим контрастом с нашей жизнью проходят перед делегатами отдельные эпизоды из жизни трудящихся в фашистской Германии, о которой напоминают выступающие... Каким мрачным, варварским, смрадным средневековьем веет с законов фашистского государства и высказываний фашистских теоретиков.

Прокурор республики тов. Скудра привел цитату из статьи одного крупнейшего деятеля фашистской юстиции: «если в нашей каторге восстановить режим, порки и голода, то года через два—три будет восстановлено утраченное ныне чувство наказания».

Вот программа «воспитания» фашистов!

***

Об огромном росте благосостояния и культуры советского народа говорят делегаты, о процессах всемирно исторического значения.

Делегат совхоза «Спартак» тов. Пономаренко говорит о стирании граней между городом и деревней. Он сказал:

— Чем же наш совхоз отличается от города, ну, скажем, Энгельса. В городе много машин, и у нас много машин. В городе учатся и старые, и малые, и у нас учатся. В городе хороший клуб, и у нас хороший клуб. В городе артисты, и у нас артисты. В городе звуковое кино, и у нас звуковое кино... Делегаты говорят о новых прекрасных людях, воспитанных партией, гигантски растущих. И сами они принадлежат к этим людям! Когда председатель об'являет, что слово предоставляется орденоносцу Адольфу Денингу, многие думают, что председатель закончит: «комбайнеру Мариентальской МТС» и ошибаются!.. Председатель произносит: «директору Мариентальской МТС».

И снова гремят аплодисменты

Радостные. Даже поздравительные...

Самое большое счастье для народа—осуществление мечты о свободной, радостной культурной жизни.

И один из ораторов сказал, на с'езде:

— Мы счастливы, потому, что в нашей стране мечты становятся и уже стали жизнью!

И поэтому с такой любовью произносит с'езд великое имя **СТАЛИН.**

В. ГРИГОРЬЕВ

Выполнен годовой план

Приветственная речь тов. КАРЛИН.

Коллектив Маркштадтской махорочной фабрики счастлив рапортовать X-му Чрезвычайному с'езду Советов автономной Советской Социалистической республики немцев Поволжья, собравшемуся для обсуждения Великой сталинской Конституции. На основе неуклонного выполнения указаний гениального вождя рабочего класса, нашего великого и родного Иосифа Виссарионовича Сталина, широкого развертывания стахановского движения, коллектив фабрики сегодня, 17 ноября, выполнил годовой план, дав стране 277 тыс. ящиков махорки. (Аплодисменты).

Мы даем сегодня обещание закрепить достигнутые результаты, еще больше развернуть стахановские методы труда и превратить фабрику в стахановскую фабрику.

Да здравствует X Чрезвычайный с'езд Советов АССРНП!

Да здравствует великое, непобедимое знамя Маркса—Энгельса—Ленина—Сталина!

Да здравствует наша необ'ятная, могучая Родина!

Да здравствует великий вождь и организатор побед социалистического строительства, Иосиф Виссарионович Сталин!

Десятый Чрезвычайный с'езд Советов Немреспублики

КАК НЕВЕСТУ РОДИНУ МЫ ЛЮБИМ, БЕРЕЖЕМ, КАК ЛАСКОВУЮ МАТЬ".

БОГАТЕЕМ С КАЖДЫМ ГОДОМ

Речь тов. А. Г. ШНЕЙДЕР—

комбайнер Энгеймской МТС, член ЦИК АССРНП.

Статья 7 проекта сталинской Конституции гласит:

«Каждый колхозный двор имеет в личном пользовании небольшой приусадебный участок земли и в личной собственности подсобное хозяйство на приусадебном участке, жилой дом, продуктивный скот, птицу и мелкий сельскохозяйственный инвентарь — согласно устава сельско-хозяйственной артели».

Все, что записано в сталинской Конституции, мы уже имеем. Благодаря огромной помощи государства, меняет свой облик деревня, колхозы становятся зажиточными. Таким у нас стал Эренфельдский колхоз. Вчерашний неграмотный крестьянин стал грамотным и культурным человеком.

В одном нашем Энгеймском кантоне имеется 32 трактора «ЧТЗ» и 142 «СТЗ», 17 грузовых автомашин, три легковых, 52 комбайна. Два колхоза имеют свои электростанции. 60 тысяч рублей отпущено в этом году долгосрочного кредита на ирригационное строительство в нашем кантоне. На культурные нужды кантону отпущено 15000 рублей. 17 тысяч рублей получено для строительства новой аптеки. 32 тысячи рублей нам давали на развитие животноводства, но мы отказались. Животноводство у нас быстро растет. Пусть эти средства государство использует на другие цели.

Если по плану в 1936 году мы должны иметь овец 89.000 голов, то фактически мы имеем 181.000 голов, коров по плану наш кантон должен иметь в 1936 г. 2.306 голов, а мы имеем 2351 голову, имеем 1189 лошадей, в той числе в этом году выращено 196 голов конского молодняка. Имеем 1.161 голову свиней, 460 кроликов и 4.120 штук птицы. В среднем на каждый колхоз нашего кантона приходится по 4 фермы.

В кантоне обучено и подготовлено 437 трактористов, 105 комбайнеров, 40 шоферов, 23 ветеринарных врача, 13 агрономов и 7 врачей, сейчас у нас 95 учителей, а еще несколько лет тому назад было только 25 учителей. У нас больше 700 человек своей колхозной интеллигенции.

Государство строит нам новые школы, где учатся наши счастливые дети. В нашем кантоне в 1936 году обучалось 2515 детей, а в 1936—37 учебном году обучается уже 3,054 детей.

Эта огромная забота и помощь государства нашим колхозам обязывает колхозников работать так, чтобы в ближайшие годы выполнить поставленную тов. Сталиным задачу—дать стране 7—8 миллиардов пудов зерна.

Только благодаря советской власти я стал человеком

Речь тов. ШТЕЛЕ—

орденоносец тракторист Энгеймской МТС.

Здесь, на с'езде, собрались лучшие люди для того, чтобы обсудить проект новой сталинской Конституции.

Я хочу остановиться на статье Конституции — о праве на образование. Мы имеем все права на образование, нам все [illegible]

В 1915 году мой отец был мобилизован на фронт империалистической войны и оттуда больше не вернулся. Мне было тогда два года. Наша мать тогда сидела с пятью детьми без всяких средств к существованию. Могли ли мы в этих условиях хоть чему нибудь научиться?

Вообще об образовании в старой царской России нельзя было и думать. Лишь люди с толстыми кошельками, богатые имели тогда возможность учиться.

Я вырос, но не мог ни писать, ни читать. И только благодаря советской власти я стал человеком. С 13 лет я работал у кулаков. Работал без жалованья—нанимался «за харчи», так сказать «для легких работ». На деле же я стоял с вилами в руках с утра до вечера и выполнял тяжелые работы. Иногда я получал трешницу в месяц, а чаще всего мне приходилось работать круглый год за рубашечку и за штанишки.

А что стало теперь? Я зарабатываю 500 рублей и от до 3 до 4 центнеров зерна в месяц.

В прошлом году я своим трактором в переводе на мягкую пахоту вспахал 683 гектара. Когда я кончил работу, мне сообщили из МТС, что мне надо ехать в Москву. Я не хотел верить этому. К товарищу Сталину!

В Москве меня наградили орденом. Я дал товарищу Сталину обещание: вспахать 850 гектаров. На 15 ноября я вспахал 852 гектара (аплодисменты).

Я бы хотел еще раз вернуться к проекту сталинской Конституции. Ее мы все приветствуем. В Конституции записано завоеванное. И никаким врагам и их наймитам из троцкистско-зиновьевской банды, пытавшимся поднять свою грязную руку на нашего дорогого вождя и учителя товарища СТАЛИНА, не удастся затормозить победного шествия социализма.

Наша партия Ленина—Сталина и правительство сильны как никогда, вокруг них тесно сплочены миллионы тружеников.

СТАЛИН—СОЛНЦЕ РАБОЧИХ, СОЛНЦЕ КРЕСТЬЯН

Приветствие марксштадтских пионеров

Речь ГАЛИ КРУТОВОЙ

Вам, делегатам с'езда, большевикам, Вам, заслуженным героям социалистического труда, наш пионерский пламенный привет! (Аплодисменты).

Вы—частица 170-миллионного народа—имеете счастье обсуждать проект новой Конституции. Вам дано право обсудить исторический документ, символизирующий грядущие победы для всего трудящегося человечества.

Мы уверены, что ко дню утверждения Конституции Вы умножите рекорды и придете с новыми победами на всех участках нашего народного хозяйства, культуры и быта (аплодисменты).

Мы же своими молодыми силами всегда готовы помочь Вам: и зоркой бдительностью в борьбе с врагом, и преданным делом на благо счастливой родины.

Мы учимся и готовимся стать такими же большевиками, как и Вы. Мы не забываем о помощи детям и трудящимся Испании.

Наши сердца полны преданностью тов. СТАЛИНУ за нашу прекрасную и счастливую жизнь (Аплодисменты).

«Ты—мудрый учитель, средь гениев—гений,
Ты—солнце рабочих,
ты—солнце крестьян,
твоя Конституция—стяг поколений,
надежда и свет угнетенных всех стран!

(Все делегаты встают и стоя приветствуют делегацию пионеров. Оркестр играет туш).

Пионеры преподносят с'езду подарки: портрет Ленина, портрет Сталина, панно пионерского отряда и модель аэроплана.

Широкие просторы открыты перед нами Великим Октябрем

Приветствие медработников с'езду Советов

Речь А. Г. КАССИЛЯ.

10-му Чрезвычайному С'езду Советов Немреспублики, собравшемуся для обсуждения проекта сталинской Конституции—величайшего документа, знаменующего новую эпоху в истории человечества, медработники передают свой искренний привет.

В эти знаменательные дни Немреспублики, когда ее лучшие люди, доподлинные представители советского народа, глубоко и с живейшим интересом обсуждают проект великой хартии свобод, мы с чувством гордости и неподдельной радости хотим сказать о тех просторах и широких возможностях, которые открылись перед медработниками со времени Великого Октября.

Под'ем народного хозяйства нашей страны, неуклонный рост ее благосостояния, резко поднявшийся культурный и материальный уровень трудящихся, мудрая Ленинско-Сталинская национальная политика, раскрепощение женщин—все это в связи с колоссальными ассигнованиями государства на дело здравоохранения обеспечило качественный и количественный рост медико-санитарного дела.

Трудящиеся Немреспублики во времена самодержавия платили большую дань всевозможным социальным болезням. Беднейшее крестьянство и кустари шли к физическому вырождению, изнуряемые чахоткой, малярией, теряя зрение от трахомы. Конечная лечебная помощь, которую они тогда получали от немногочисленных лечебных учреждений, не могла оказать заметного влияния на губительный ход этого процесса вырождения.

За время революции охрана здоровья трудящихся стала важнейшей государственной задачей. Вместо жалкой лечебной сети дореволюционной России мы имеем мощную организацию здравоохранения Немреспублики, особенно выросшую за последние годы и выражающуюся в настоящее время в 227 лечучреждениях с 1344 больничными койками, при более двух стах врачей и многих сотен квалифицированных средних медицинских работников, в широкую организацию отдыха трудящихся, в многочисленных постоянных и сезонных ясл[illegible] и т. д.

Величайшим выражением сталинской заботы о человеке в частности—о матери и ребенке, явился декрет о запрещении абортов, о расширении сети родильных коек и детских учреждений, а также материальной помощи многосемейным.

Широко развивается сеть учреждений охраны материнства и младенчества. По Немреспублике идет беспрерывное больничное строительство. У нас есть крупный, благоустроенный родильный дом в гор. Энгельсе, прекрасный хирургический корпус, поликлиники в г. Энгельсе и Бальцере оборудовано детское отделение в поликлинике. Исходя из основных начал советской медицины, органы здравоохранения фиксируют свое внимание на создании и развитии деятельности профилактических учреждений—тубдиспансеров и венд[illegible]спансеров.

Давая себе отчет в величии нашей эпохи и проникшись идеями и началами истинного пролетарского гуманизма, заложенного в сталинской Конституции, медработники в полном сознании своей ответственности и долга заявляют С'езду о своей неустанной готовности отдать свои силы и знания делу охраны здоровья трудящихся—самого ценного капитала нашей цветущей социалистической родины.

Да здравствует X Чрезвычайный с'езд Немреспублики!

Да здравствует Всесоюзная Коммунистическая партия и ее мудрый рулевой—творец великой Конституции и счастья народов тов. СТАЛИН!

Да здравствует великая сталинская Конституция!

Делегаты X Чрезвычайного с'езда Советов Немреспублики—комбайнеры и трактористы. Сидят: (слева направо) **Полетаев В. Г., Энгардт Ф., Комарова П., Саблина В.** Стоят: **Миллер, Герлиц П.**

ИЗОБИЛИЕ

Много прекрасных вещей покупаем мы в магазинах. Но не всегда возникает вопрос: а где это сделано? Многие из нас слишком уже привыкли к слову «привоз». Случается, не бывает в магазинах какого-либо товара, и мы спрашиваем: почему не завезут?

Республиканская промышленная выставка. Тысячи трудящихся города Энгельса и приезжающие из кантонов побывали здесь. Так много нового, часто неожиданного, нашли посетители на этой выставке. Входящий в помещение выставки видит, прежде всего, большой сложный, сверкающий полированными поверхностями, токарно-винторезный станок. На медной табличке — марка завода: Гриммский станкостроительный завод. (Гримм — это село Бальцерского кантона). Сложные станки, вырабатываемые Гриммским заводом, рассылаются во все уголки нашей великой страны. Этот станок, сделанный руками гриммских рабочих, можно увидеть даже в далекой Арктике! Это первая «новость» для многих посетителей выставки.

В большом зале и фойе клуба имени Первой пятилетки сосредоточено огромное разнообразие продукции промышленности Немреспублики. Продукция фабрики им. Самойловой. Изделия предприятий Немпромтекстильсоюза: носки мужские и детские всех сортов — от простых до тончайших шелковых. Трикотажные женские костюмы, мужские рубашки, кофточки, шелковые джемперы...

Вот швейные изделия артели имени Клары Цеткин. Шикарное черное драповое пальто «демисезон» первого сорта. «Дамский «демисезон» из дамского сукна на дорогой подкладке из атласной сюры. Прекрасный серый мужской костюм. Крепдешиновые платья — вальные и весенние по последним модам.

Отдел сарпинки Немпромтекстильсоюза. Здесь представлена разная сарпинка: обыкновенная, ровная, крученая, шелковистая...

Пищевкусовой отдел. Неммаслопром представил продукцию своих заводов. Здесь масло разное сливочное и сыры: сыр Гауда, Бакритейн, Тильзит, Советский, Швейцарский. Диаграмма Неммаслопрома показывает неуклонный рост выпуска продукции.

Большое место занимает на выставке Немкустпромсоюз.

Большое внимание посетителей привлекает отдел мебели. Продукция Немлеспромсоюза. Предприятия Немлеспромсоюза выпускают, главным образом, мебель. Большая диаграмма хорошо характеризует рост выпуска этой продукции: в 1924 году — на 99.600 рублей, а в 1936 году — 2.516.000 рублей: увеличение более чем в 25 раз! Прекрасные мягкие диваны, кабинетные столы чистейшей отделки. Дубовый комод тоже отличной работы. Артель «Цукунфт» представила гарнитур мебели.

Посреди зала стоит десятисильный двигатель внутреннего сгорания. Этот двигатель — производства Энгельсского ремонтно-механического завода. На длинном столе—изделия Маркштадтской артели «Металлверк». Чугунные плиты, ванны, корыта, жаровни, сковороды, вафельницы, герметические печные дверцы и т. д. Здесь стоит и токарно-винторезный станок производства «Металлверк».

Невозможно в небольшой статье подробно описать всю выставку, все что собрано здесь. А с другой стороны, на выставке представлены еще не все виды промышленной продукции Немреспублики. Здесь нет, например, продукции Маркштадтского завода «Коммунист», Энгельской бекфабрики, хлебозавода и др. Но то, что есть на выставке — показатель огромных достижений республики немцев Поволжья. Пусть скажут об этом посетители выставки, которые аккуратно записывают свои мысли, свои отзывы в «Книгу впечатлений».

«Прекрасная мебель. Обязательно куплю мягкий диван. **Свириденко».**

«Хороший буфет, но грубое сочетание стекол — синие и темно-красные. Это портит. **Б. Зайцева».**

«Очень понравился мужской серый костюм «Чарльстон». Рабочий **Еремин».**

«Я на выставке увидела много неожиданного и считаю, что наши предприятия недостаточно рекламируют свою продукцию через печать. **Л. Эрфрут».**

Выставка произвела хорошее впечатление, особенно продукция артели «Дружба» и «Клары Цеткин». Прекрасная и недорогая обувь. Так что советская власть достигла больших успехов. **Мельников».**

«До того, как я не был на выставке, я не имел представления о развитии нашей промышленности, в особенности текстильной, трикотажной, а также производства мебели. Очень многого не существовало раньше в Немреспублике и ввозилось извне. Теперь я имею ясное представление о росте промышленности АССРНП, идущей в ногу со всеми другими республиками Союза. Нач. станции Анисовка **П. Киселев».**

«Просмотрев индустриальную выставку, пишет тов. Шульц, — невольно вспоминаешь горькое былое, что представляла из себя Немреспублика до революции. Только при свободном труде и возможно такое развитие народного хозяйства. Только в стране Советов могут так понимать производительность труда, так как рабочие сознают, что они работают не на капиталистов, что от их работы зависит их благополучие и благополучие всей страны».

В. ВЬЮГОВ.

ПО СТАЛИНСКОМУ ПУТИ

В итоге сталинских пятилеток коренным образом изменилась классовая структура нашей страны. Одним из знаменательных фактов является то, что советское крестьянство окончательно и бесповоротно стало под красное знамя социализма, стало активной силой социалистического строительства.

Пролетариат, захвативший власть в свои руки, получил в наследство нищую и разоренную страну. Ничтожная промышленность с убогой техникой, море мельчайших крестьянских хозяйств, в конец расстроенный транспорт, низкий уровень культуры и грамотности населения — вот с чего пришлось начинать партии свою работу.

«Задача состояла в том, — говорил тов. Сталин, — чтобы эту страну перевести с рельс средневековья и темноты на рельсы современной индустрии и коллективизированного сельского хозяйства. Задача, как видите, серьезная и трудная. Вопрос стоял так: **Либо** мы эту задачу разрешим в кратчайший срок и укрепим в нашей стране социализм. **Либо** мы ее не разрешим и тогда наша страна — слабая технически и темная в культурном отношении — растеряет свою независимость и превратится в объект игры империалистических держав».

Гигантски трудной и сложной была работа в области сельского хозяйства, среди крестьянства. Ленин не раз говорил, что самой трудной задачей пролетарской революции является приобщение миллионных масс крестьянства к социалистическому строительству. Задача партии состояла, следовательно, в том, чтобы укрепить союз рабочего класса и крестьянства на основе борьбы с капиталистическими элементами и подготовить все для того, чтобы перейти в решительное наступление.

Великое значение сталинского плана коллективизации в том и состоит, что этот план трезво учитывал соотношения классовых сил в нашей стране, все условия, необходимые для победы. Индустриализация, насаждение тяжелой индустрии, способной реорганизовать крестьянское хозяйство на базе высокой техники, — вот что лежало в основе победоносного наступления партии. На базе сплошной коллективизации был ликвидирован самый многочисленный, самый зверский отряд капиталистической буржуазии — кулачество. Партия и правительство сумели на многочисленных примерах показать крестьянству все преимущества колхозов.

Немало ожесточенных боев пришлось выдержать партии с агентами и посланцами классового врага. Всем памятны яростные атаки троцкистско-зиновьевской сволочи на генеральную линию партии. Сколько было воплей о неспособности рабочего класса повести за собой крестьянство по социалистическому пути. Сколько было попыток со стороны троцкистско-зиновьевской оппозиции толкнуть партию на авантюры и различные прожекты, якобы в интересах социализма. Немало пришлось повозиться с кулацкими радетелями — правыми оппортунистами. Также как и троцкистско-зиновьевская оппозиция, они тянули партию назад, облегчая классовому врагу его вредительскую деятельность.

Партия, ее Центральный Комитет, наше правительство с честью пронесли ленинское знамя сквозь строй тяжелой борьбы. Вскрыты и развеяны в прах вредные махинации изменников родины, предателей дела социализма. В борьбе с врагами партия отточила свое теоретическое оружие — учение Ленина—Сталина о возможности построения социализма в одной стране. «Мы пошли уверенно и стремительно по пути индустриализации и коллективизации нашей страны. И теперь этот путь можно считать уже пройденным» (Сталин).

250.000 колхозов, 5.000 машинно-тракторных станций, тысячи совхозов, свыше 400.000 тракторов, около 100.000 комбайнов — вот сегодняшнее лицо нашего социалистического земледелия.

Веками мечтало крестьянство о земле, и только в колхозах осуществилась эта мечта. Земля теперь у крестьянства вволю. Сталинский устав сельскохозяйственной артели закрепляет ее за колхозами навечно. Колхозы дали возможность поднять целину и заброшенные земли, расширить посевные площади и увеличить производство продуктов. Земля узнала, наконец, настоящую хозяйственную обработку.

Почти треть крестьянских хозяйств не имела раньше коров в личном пользовании. Теперь же ликвидация бесконовости подходит к концу. Не перечесть всего того, что дала советская власть крестьянству.

«В истории человечества впервые появилась на свете власть, власть советов, которая доказала на деле свою готовность и свою способность оказывать трудящимся массам крестьянства систематическую и длительную **производственную помощь**» (Сталин).

Самое замечательное состоит в том, что колхозы изменили облик крестьянина. Это не прежний забитый, отсталый человек, мысли и взоры которого не простирались дальше деревенской околицы. Наше советское крестьянство является совершенно новым крестьянством, подобного которому не знала еще история человечества. Отсутствие эксплоатации, коллективный труд, коллективная собственность, — вот что делает колхозного крестьянина активным строителем социализма, принимающим на равных правах с другими трудящимися участие в управлении государством.

Совещание в Кремле передовиков сельского хозяйства с тов. Сталиным и руководителями партии и правительства показали всей стране, каким стало колхозное крестьянство, на что способны его передовые люди.

Нашему социалистическому земледелию уже под силу решение такой грандиозной задачи, как борьба за 7-8 миллиардов пудов зерна. Но мы должны себе отчет в том, что еще не все сделано, что еще много работы впереди.

Стахановское движение в переводе дало первые свои плоды. Десятки и сотни передовиков сельского хозяйства добились в этом году невиданных рекордов. Задача заключается в том, чтобы широко распространить их опыт, бережно выращивать новые кадры победителей, особенно упорно работать над освоением новой техники.

И в области агротехники еще много нерешенных задач. Агрономическое мастерство, — вот чем должны овладеть руководители всех колхозов, бригадиры, звеньевые. Надо стремиться к тому, чтобы снимать высокие урожаи не только с отдельных участков, но и со всей площади колхозов.

Такого же рода требования должны быть поставлены и в отношении животноводческого хозяйства.

Многое нужно сделать и в области культурного строительства. Колхозное крестьянство стремится к зажиточной, культурной жизни. Только сейчас по-настоящему почувствовалась огромная жажда знаний, стремления к лучшим образцам культуры и науки.

Большевистская партия, ее Центральный Комитет, наше правительство с честью разрешили задачу социалистического переустройства деревни—задачу всемирно-исторического значения.

Большевики, рабочий класс и колхозное крестьянство могут поздравить себя с этой блестящей победой. По-сталинскому пути идет многомиллионное колхозное крестьянство и никогда с него не сойдет!

(Передовая «ПРАВДЫ», переданная по радио.).

НОВЫЕ ПИРАТСКИЕ БЕСЧИНСТВА ИСПАНСКИХ МЯТЕЖНИКОВ

Начальником Черноморского пароходства в Одессе получены 17 ноября следующие три радиограммы советского теплохода «Вторая пятилетка».

Первая радиограмма

«16 ноября в полночь в Бискайе заметил крейсер, освещающий прожектором проходящие суда. В 14 часов, пройдя траверз маяка Виланно, был окружен тремя вооруженными артиллерией тральщиками мятежников. По данному сигналу вынужден, под угрозой наведенных на командный мостик орудий, остановиться. По рупору тральщиком запрошено—куда идем, с каким грузом. Вслед за этим потребовали прибытия капитана на борт мятежного тральщика. После моего отказа подняли сигнал «следовать за мной». Одновременно командирами взят прицел на командный мостик. Подчинился и под конвоем тральщиков последовал в бухту Комаринас, где отдал якорь на рейде вблизи ранее заведенного туда парохода «Петровский». В 17 час. прибыли на борт мятежники, произвели проверку документов, осмотр трюмов. Не обнаружив ничего, требовали от меня признания нарушения трехмильной зоны. Дать такое признание отказался, вручив протест о незаконном задержании теплохода. Одновременно указал, что французский танкер и ряд других судов, прошедших ближе к берегу, задержаны не были. Кроме того, как видно из курса обсервации, находился в семи милях от берега, на что обратил внимание офицера мятежников, пред'явив ходовую карту. После обыска мне разрешили сниматься с якоря и следовать по своему назначению. Затем вторично задержали по неизвестным причинам. Продолжаю стоять на якоре.

Вторая радиограмма

«Связи с «Петровским» не имею. «Петровский» стоит под охраной военных судов на расстоянии полумили от меня. Еще раз попытаюсь связаться. Охраны на борту нет. Стою под угрозой береговой батареи на рейде мятежных судов. За дальнейшей информацией прошу следить по моей рации».

Третья радиограмма

«Петровского» уводят в Фероль, 50 миль восточнее. Отказываюсь итти, требую об'яснения. У меня на борту конвой запечатает рацию. Через пять минут подойдет катер».

***

„Союз водников", „Вторая пятилетка" и „Петровский" следуют по своему назначению

«ПРАВДА» 19 ноября опубликовала сообщение:

По сведениям из наркомата внешней торговли, берлинское представительство «Союзнефтэкспорта» получило радиотелеграмму от капитана советского танкера «Союз водников», подтверждающую вчерашнее сообщение о выходе этого танкера из Сеуты. «Союз водников», направлявшийся, как известно, с грузом газойля для Германии, был задержан фашистскими мятежниками в Рибралтаре и насильственно заведен в Сеуту.

Капитан «Союза водников» тов. Попов сообщает:

«Ушел в море из Сеуты 17. Следую Эртвельде. Предполагаю прибыть 23 утром» (Эртвельде — бельгийский порт, куда «Союз водников» должен был следовать).

Получено также сообщение о дальнейшей судьбе советского теплохода «Вторая пятилетка», и парохода «Петровский». «Вторая пятилетка», как уже сообщалось, шел обратным рейсом из Антверпена в Батуми с транзитными грузами для Ирана. «Петровский» также шел обратным рейсом в Черное море с попутным грузом немецкого угля (из Роттердама в Порт-Саид). Испанские фашистские пираты задержали оба эти судна в районе Ла Корунья (северная Испания) и под угрозой орудий отвели в бухту Комаринас.

Сейчас в НКВТ получены сведения, что «Петровский» и «Вторая пятилетка» 17-го в 22 часа вышли по своему назначению.

ПРЕСТУПНАЯ ДЕЯТЕЛЬНОСТЬ ГЕРМАНСКИХ ФАШИСТОВ В СССР

В первых числах ноября с. г. в Москве и в Ленинграде Народным Комиссариатом внутренних дел СССР арестованы некоторые германские подданные, ведшие антигосударственную работу, направленную против Союза ССР.

Арестованные пытались создавать фашистские ячейки, вовлекая в них советских граждан, вели среди последних фашистскую пропаганду, нелегально распространяли фашистскую литературу, занимались военным шпионажем в интересах иностранного государства, стремясь добыть сведения, составляющие особо охраняемую государственную тайну.

Деятельность некоторых обвиняемых была также направлена на проведение разрушительной работы на государственных промышленных предприятиях и подготовку террористических актов против руководителей советского правительства.

Среди арестованных находятся германские подданные—ПАРТИ, КЛЕЙН, ФУТЕРКНЕХТ, ДЕМИШ, ТРИНКХАУС, ФИШЛЕ, ОБЕРБЕРГ, МОХЕ, НИДЕРМАЙЕР, ГОЛЬДШМИДТ.

Ведется следствие.

В связи с вышеизложенным, поверенный в делах Германии г-н фон-ТИППЕЛЬСКИРХ получил на-днях от заместителя народного комиссара по иностранным делам тов. Н. Н. Крестинского затребованные им сведения о тех статьях Уголовного Кодекса, по которым арестованные привлекаются к ответственности. Г-н фон-Типпельскирх заявил протест против арестов, но протест был отклонен тов. Крестинским, указавшим на выполнение советским правительством всех формальностей, предусмотренных советско-германским соглашением о поселении от 1925 г. Вчера германский посол граф фон Шуленбург обратился к народному комиссару по иностранным делам тов. М. М. Литвинову за дальнейшими раз'яснениями о конкретных обвинениях против арестованных лиц. Тов. Литвинов подробно перечислил преступные деяния, которые вменяются каждому из арестованных германских граждан, большинство которых, состоя в фашистской организации, занималось фашистской пропагандой среди граждан СССР и распространяло фашистскую литературу, а некоторые из них обвиняются также в шпионской деятельности и даже в подготовке террористических актов, причем значительная часть арестованных уже признала свою вину. Тов. Литвинов при этом отметил, что советское правительство не прекращало доступа в СССР германским гражданам, приезжающим с законной целью, если они даже держатся фашистских взглядов, но что оно, однако, не может допускать существования в Союзе фашистских организаций, фашистской пропаганды среди советских граждан, а тем более разведывательной и террористической работы. Раскрыв такую организацию, советские органы власти, которым вверена безопасность страны, должны были принять свои меры. Известно даже из германской прессы, что не только имеются во всех странах организованные германские фашистские группы, но и что деятельность их об'единяется и руководится из одного центра, находящегося в Германии. Известно также, что в разных странах эти организации занимались не только чисто партийной деятельностью, но и нарушали законы этих стран. Само собою разумеется, что СССР у себя подобных вещей допускать не может. Аресты не имеют ничего общего с международными политическими вопросами или со взаимоотношениями между СССР и Германией. Во всяком случае,—заявил тов. Литвинов,—следствие ведется в ускоренном порядке и, если будут обнаружены в числе арестованных невиновные, то они, несомненно, будут освобождены. Уже теперь обнаружено в отношении двух лиц, хотя и признавших себя фашистами, что серьезных улик об их деятельности не имеется, ввиду чего следственные власти склонны в ближайшие дни освободить и выслать их из СССР.

Германский посол выразил сомнение в виновности арестованных лиц, и, признав, что действительно имеются во многих странах германские фашистские организации, заявил, что СССР составляет в этом отношении исключение и в нем никакой фашистской организации не существует. На это тов. Литвинов возразил, что, зная установку германских фашистов в отношении СССР, трудно понять, по каким соображениям они могли делать исключение для СССР. (ТАСС).

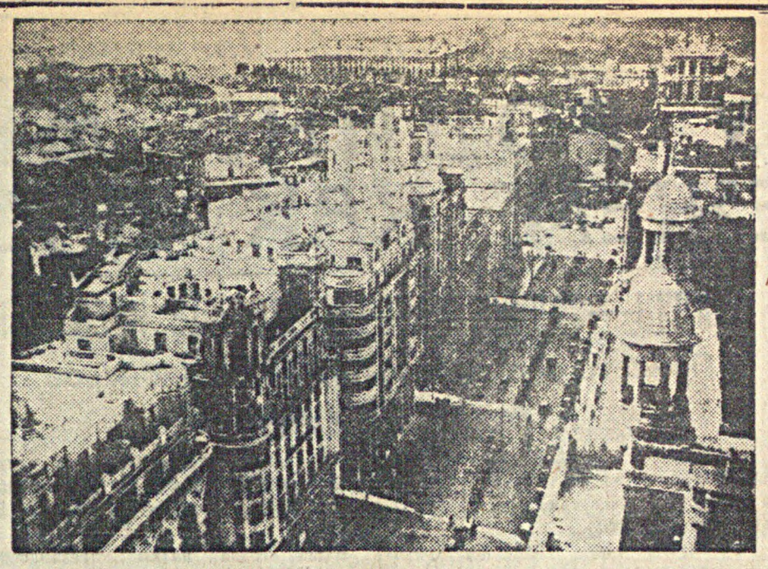

На снимке: вид Мадрида—столица Испании. (Союзфото).

НЕСЛЫХАННЫЕ ПРЕСТУПЛЕНИЯ КРОВАВЫХ ПСОВ ФАШИЗМА

Лондон, 18. Все мадридские корреспонденты сообщают, что артиллерийская и воздушная бомбардировка мятежников произвела огромные разрушения. Сегодня в 3 часа утра корреспондент «Рейтер» сообщил, что бомбардировка продолжается с большой ожесточенностью. На площади Пуэрта дель Соль и улицах центральной части города много зданий охвачено огнем. Сильному обстрелу подверглась 17-этажное здание мадридской телефонной станции

ПАРИЖ. 18. «Пари суар» в телеграмме из Мадрида сообщает, что сегодня в 8 час. 30 мин. много самолетов мятежников совершили налет на столицу и сбросили ряд бомб над центром города.

В другой телеграмме сообщается о бомбардировке, которой вчера эскадрилья правительственных самолетов подвергла аэродром Авилы. По имеющимся сведениям, 14 или 16 самолетов мятежников, находившиеся на аэродроме, уничтожены.

ПАРИЖ. 18. Гавас сообщает из Мадрида, что, по сведениям из официозных источников, во время вчерашней воздушной бомбардировки Мадрида убито 250 человек и ранено 800.

Сообщение комитета обороны Мадрида

Париж, 17. Печать публикует следующее сообщение комитета обороны Мадрида, изданное сегодня в полдень:

«Вчера вечером самолеты мятежников вновь бомбардировали Мадрид. Три госпиталя пострадали. Два зажигательные снаряда попали в помещение одного из них. Госпиталь охвачен огнем. Чтобы избежать катастрофы, оказалось необходимым эвакуировать находящихся в госпитале раненых и больных; эвакуация произведена в полном порядке. Много домов также подожжены зажигательными снарядами.

Сегодня в 4 часа утра один рабочий квартал и одна улица стали об'ектом новой бомбардировки мятежников. Имеются жертвы. В шесть часов утра рабочий квартал бомбардировала артиллерия мятежников.

Марокканские войска, проникшие было вчера к подступам философского факультета университетского городка, были вынуждены, в результате контратаки республиканских сил, отступить на свои исходные позиции.

Части мятежников окружены республиканцами. Республиканцам досталось много военных материалов.

Ночью части мятежников отступили к Каса Веласкес.

Сегодня утром республиканские войска предприняли контратаку на обоих флангах и заметно продвинулись вперед.

На других секторах мадридского фронта положение без перемен».

Кровавые злодеяния фашистов

Мадрид, 16 (спецкорр. «Известий»). Над территорией, занятой республиканцами, пронесся мятежный самолет, спустивший с парашютом деревянный ящик. В ящике оказались останки республиканского летчика, изрубленного на мелкие куски.

Лондон, 16 (собственный корр. «Известий»). По сообщению из Мадрида, представителям иностранной печати была дана возможность осмотреть ящик, в котором были спущены на парашюте изуродованные останки убитого республиканского летчика. Корреспонденты английских газет сообщают:

На ящике имеется надпись—«Вальядолид». Когда его открыли, то нашли изуродованное тело республиканского летчика Галярса, который на-днях пропал без вести. Ящик находится в морге в том виде, в каком был найден. Это—ужасное зрелище: кровавая масса, запакованная в небольшой деревянный ящик. Трудно было верить, что это был человек. Большой шелковый парашют, на котором спустили ящик с мятежного аэроплана, покрыт кровавыми пятнами. Этот парашют был показан корреспондентам в кабинете генерала Миаха».

Сбито пять самолетов мятежников

Париж, 16. По сообщению «Гавас» из Мадрида, 16 ноября 23 правительственных самолета-истребителя атаковали над Мадридом семь бомбардировщиков и 8 истребителей мятежников. Сбито пять самолетов мятежников.

Париж, 17. Как передает «Гавас» из Мадрида, эскадрилья правительственных самолетов бомбардировала вокзал в Саламанке. Здание вокзала подожжено. Другая эскадрилья сбросила 18 бомб на арсенал и порт в Кадиксе, являющемся базой флота мятежников.

Морской бой в Бискайском заливе

Бильбао, 17. Вчера в Бискайском заливе, недалеко от Бильбао, произошел бой между двумя республиканскими кораблями и миноносцем фашистских мятежников «Веласко». Не выдержав меткого артиллерийского огня правительственных судов, «Веласко» бежал в Сан-Себастьян под защиту береговой артиллерии.

На астурийском фронте сегодня правительственные войска в районе Овиедо — Градо после упорного боя заставили мятежников отступить и заняли одну из лучших укрепленных позиций.

Пароходы с оружием для мятежников

Зверства мятежников в Лас-Пальмас

Мадрид. В газете «Мундо обреро», бежавший из Лас Пальмас (Канарские острова) республиканец Каманьо рассказывает, что мятежники перевозят грузы и войска на испанских судах под английским или под французским флагом, причем меняются их названия и перекрашиваются трубы.

«Я сам видел, — рассказывает Каманьо, — как в порту Лас Пальмас на германский пароход «Арриольсо», село много германских офицеров и солдат, переодетых в крестьянское платье. Они отправились в Лиссабон, откуда поедут в Эстремадуру».

Часто в Лас Пальмас прибывают германские суда с вооружением. Перед их прибытием полиция, состоящая теперь из немцев и итальянцев, очищает улицы от всех прохожих, а упорствующих зверски избивает.

В концентрационном лагере близ Лас Пальмас из пяти тысяч заключенных осталось только 2500. Многих расстреливают. Перед расстрелом их пытают. Трупы расстрелянных зашивают в мешки и выбрасывают в море.

Митинги в защиту республиканской Испании

Париж, 16. В Энен-Льетар на митинге, в котором приняли участие 15 тыс. человек, выступил генеральный секретарь компартии Франции Торез, который подчеркнул верность компартии народному фронту и требовал снятия блокады с республиканской Испании. Торез закончил призывом к об'единению для создания сильной, свободной и счастливой Франции.

В Невер пять тысяч человек участвовало в митинге, на котором выступил представитель компартии Життон с требованием снятия блокады с республиканской Испании. В Бретани на трех многолюдных митингах солидарности с республиканской Испанией выступил представитель компартии Жак Дюкло. Подобный же митинг состоялся в Булонь-Сюр Мер.

Заявление Мачадо

Мадрид, 17. Как сообщает телеграфное агентство Фебус, бывший президент Португальской республики Мачадо, посетив Барселону, заявил представителям печати, что считает скандальным поведение португальского правительства, которое открыло свои границы для оказания помощи испанским мятежникам

Военные действия в провинции Суйюань

Бейпин, 17. Агентство Центральнюс сообщает, что японские самолеты вчера бомбардировали города Таолинь и Синьхэ (к западу от Калгана). Под прикрытием бомбардировки войска монгольского князя Дэ Вана и войска Манчжоу Го атаковали суйюаньские китайские части. Атаки японо-манчжурских войск отбиты. Была отбита также атака на Хунэрту (близ Таолиня). Китайские войска перешли в контратаку. В рукопашном бою японо-манчжурские войска понесли тяжелые потери.

В результате воздушного налета среди мирного населения много жертв.

По сообщениям китайской печати, в войсках японского агента Ван-Ина к югу от Байлинмяо кавалерийская часть в количестве тысячи человек взбунтовалась и перешла на сторону суйюаньских китайских войск.

О ЯПОНО-ГЕРМАНСКИХ ПЕРЕГОВОРАХ

По полученным ТАСС из авторитетных источников сведениям, 14-го сего месяца в беседе с заведующим вторым восточным отделом НКИД тов. В. И. Козловским, поверенный в делах Японии в СССР г-н Сако заявил, что все слухи о японо-германском соглашении лишены основания и что министерство иностранных дел поручило ему официально опровергнуть эти слухи, как не соответствующие действительности.

16-го сего месяца в разговоре с полпредом СССР в Токио тов. К. К. Юреневым японский министр иностранных дел г-н Арита, отрицая заключение какого либо соглашения, направленного против СССР, признал наличие переговоров с третьим государством, и не названным, о заключении блока по борьбе с коммунизмом. Г-н Арита при этом заявил, что Япония стремится установить более тесные дружественные отношения с СССР и что переговоры, которые ведутся с третьим государством, ни прямо, ни косвенно не могут влиять на японо-советские отношения.

Основываясь на тех же авторитетных источниках, ТАСС имеет возможность сообщить, однако, что переговоры с третьим государством, которое признал г-н Арита, велись с Германией и привели к парафированию соглашения. Хотя в этом соглашении, подлежащем опубликованию, говорится о борьбе с коммунизмом, на самом деле это соглашение является прикрытием для секретного германо-японского договора о согласованных действиях Японии и Германии в случае нахождения одной из них в войне с третьим государством.

Германское правительство расторгнуло договор о речном судоходстве

Берлин, 14. Германское правительство известило сегодня правительства стран, участвующих в международных комиссиях по судоходству на Рейне, Дунае, Эльбе и Одере о своем отказе признавать далее нынешнее, установленное Версальским договором, положение вещей.

Германское правительство, заявляя о расторжении договора о судоходстве по Рейну, отказалось подписать предложенный проект соглашения о судоходстве по Эльбе и прекращает сотрудничество с международной комиссией по рекам.

Одновременно германское правительство заявляет, что оно и впредь предоставляет судам всех государств, находящимся в мирных отношениях с Германией, свободное плавание по германским рекам на равных правах с германскими судами, но при условии предоставления Германии аналогичных прав соответствующими государствами.

Краткие сообщения

Париж, 15. В Антверпене (порт в Бельгии) портовые рабочие решили отказаться от погрузки военного снаряжения, отправляемого французскими военными заводами Брант якобы в порты Латинской Америки, а в действительности предназначаемого для испанских мятежников.

* * *

Париж, 15. Вчера состоялся митинг протеста против казни Эдгара Андре. Присутствовало 15 тыс. человек.

На митинге выступили Кашен, вдова Андре, секретарь Всеобщей конфедерации труда Лонге и известный французский адвокат Торез.

***

Брюссель, 14. Полпред СССР в Бельгии Рубинин, назначенный по совместительству полпредом СССР в великом герцогстве люксембургском, прибыл 12 ноября в город Люксембург. Рубинин был принят великой герцогиней люксембургской, которой он вручил свои верительные грамоты.

Ответственный редактор П. РЫЖОВ.

Энгельское агентство „СОЮЗУТИЛЬ"

доводит до сведения населения республики немцев Поволжья о том, что им **принимается от всех граждан, жактов, а также от государственных учреждений и предприятий**

всякого рода утиль, как-то: тряпье, кости, бумага, щетина, пух, перо, конский волос, промотходы и проч. Все это—ценное сырье для фабрик легкой промышленности.

Утиль принимается заготовительными пунктами „Союзутиля", находящимися в Бальцере, Маркштадте, Зельмане, Гуссенбахе, Красном Куте, Урбахе, Палласовке и Энгельсе (Мельничный поселок) в ларьками установленными на базарных площадях.

За всеми справками обращаться: г. Энгельс, ул. Ленина, д. № 86 телеф. № 6—08. 657.

Строительству Энгельского мясокомбината **срочно требуются на постоянную работу** **старшие счетоводы, экономисты по труду, десятники и строители, ночегары.** За справками обращаться по адресу: ст. Анисовка, Р. У. ж.-д., Мясоградострой. 659.

На сортировочной базе *НЕМВОЛГТОРГА* (овощехранилище, берег Волги) **ИМЕЮТСЯ В ПРОДАЖЕ** отходы картофеля для кормления скота, по цене 10 коп. за кгрм. 662.

ПОХИЩЕНА **чеково-лимитированная книжка** по расчетам с железной дорогой на имя фабрики имени Самойловой, АССРНП, с № 384112 по № 384150. **Считать недействительной.** 669.

ТРЕБУЕТСЯ бухгалтер-производственник, хорошо знакомый со строительным балансом и учетом. Оплата по соглашению. АДРЕС: Консервстрой, Щуровая гора. 663.

Наркомхозу Немреспублики *ТРЕБУЮТСЯ:* инженеры-строители, инженер-электрик, инженеры-сантехники, техник автодорожного хозяйства и экономисты. *Оплата по соглашению.* АДРЕС: г. Энгельс, Коммунарн. пл. 4. 667.

ТРЕБУЕТСЯ плановик-экономист, знакомый с водным транспортом, и стар. счетовод. Обращаться: Освод, г. Энгельс, берег бухты, телефон № 7-46. 665.

Краснокутская школа медицинских сестер (русская) *ВОЗОБНОВИЛА* **дополнительный набор на ясельное отделение**

Желающие поступить обязаны подать на имя дирекции школы заявление с приложением следующих документов:

1) Справку об окончании 5—6 классов школы.
2) Метрическую выпись.
3) Автобиографию с двумя фотокарточками.
4) Справку о состоянии здоровья.

Срок обучения в школе двухгодичный.

Учащиеся обеспечиваются стипендией в размере от 40 до 60 рублей в месяц (по успеваемости), кроме того выплачиваются квартирные.

Срок подачи заявлений — 15 декабря 1936 г. Заявления направлять по адресу: Красный-Кут, Линейная улица, дом № 28. Медицинской школе. 668.

Немгостеатр 21 ноября **состоится** **Симфонический концерт** Немгосфилармонии, с участием артистки **Аренской М. И.**, под управлением главного дирижера **КЛИМОВА А. И.** В программе: **Шуберт, Чайковский, Глиэр, Пуччини, Леонкавалло, Штраус** и др. Начало в 8 час. 30 мин. вечера. Продажа билетов ежедневно в кассе театра с 4 час. дня. Подробности в афишах.

КИНО-ТЕАТР **„УДАРНИК"** Телефон № 6-21 и 7-69. Сегодня новый звуковой фильм **„КАРЛ БРУННЕР"** С 19 по 24-е сверх программы журнал—**Празднование Октябрьской революции в г. Энгельсе.** Начало I сеанса в 6 ч., II—8 ч., III—10 ч. Касса открыта с 4 ч. 30 м. АНОНС: **„Последний маскарад".**

Адрес редакции: город Энгельс, Линейная—12. Телефоны: редактора 1-52, секретариат—52, отдел 4-35. Типография НКМЛ АССРНП. Уполн. Главлита № Б/744. Тираж 14925.