НОЯБРЬ
15
ВОСКРЕСЕНЬЕ
1936 год № 264 (3266)
ЦЕНА 10 КОП.

ПРОЛЕТАРИИ ВСЕХ СТРАН, СОЕДИНЯЙТЕСЬ!

# БОЛЬШЕВИК

ОРГАН
Обкома ВКП(б), ЦИК, СПС Немреспублики, Энгельского Горкома ВКП(б) и Горсовета

# Сегодня открывается X-й Чрезвычайный С'езд Советов республики немцев Поволжья

## В великом содружестве народов СССР, трудящиеся Немреспублики, под руководством партии Ленина-Сталина, успешно строят свою новую счастливую и радостную жизнь

## ПЛАМЕННЫЙ БОЛЬШЕВИСТСКИЙ ПРИВЕТ ДЕЛЕГАТАМ С'ЕЗДА!

## ЧРЕЗВЫЧАЙНЫЙ!

Настал исторически знаменательный день. Сегодня открывается X-й Чрезвычайный с'езд Советов, на котором лучшие люди Немреспублики—избранники трудящихся—обсудят величайший документ нашей эпохи—проект новой Конституции СССР. Творцом этой Конституции является гений человечества—товарищ **Сталин.** Его словами со страниц Конституции, могучим голосом звучит великая правда социализма. Трудящиеся страны Советов, все честное человечество мира видят в сталинской Конституции реально ощутимое воплощение огромных завоеваний Великой пролетарской революции в СССР.

Девятнадцать лет тому назад в дыму военного пожара, в грохоте человекоубойных орудий, над одной шестой земного шара ярко загорелась звезда социализма. Годы, минувшие с той поры, прошли в героической борьбе с внутренней и внешней контрреволюцией; с тяжелым наследием прошлого; с многочисленными и разношерстными врагами диктатуры пролетариата. И вместе с тем, это были годы титанической, созидательной творческой работы, принимающей с каждым днем все более грандиозный размах. И вот, теперь в проекте новой Конституции трудящиеся видят захватывающее величие замечательнейшего творения **Ленина—Сталина** — Союз Советских Социалистических Республик, несокрушимое могущество которого покоится на неразрывных узах дружбы добровольно об'единившихся в нем народов.

Это—страна **социализма,** т. е. подлинного прогресса и человеческого счастья, среди всех других стран **капитализма,** т. е. упадка, внутреннего гниения, бедствий и горя, ужасов безработицы и нищеты трудящихся.

Это—страна **Советов,** подлинной демократии, т. е. **самодержавия народа,** среди всех других стран **всевластия** над народом кучки **капиталистов угнетателей.**

Это—страна осуществленной **большевистской** национальной политики, т. е. могучего содружества и замечательного творческого сотрудничества народов всех наций и рас, среди других стран **фашистской** политики расовой исключительности, человеконенавистничества и мракобесия.

Это—страна **мира,** в окружении других стран, правящие круги которых организуют **провокации и войны** между народами.

Трудящиеся Немреспублики активно и всесторонне обсуждают проект Конституции, черпая в нем новые силы для борьбы и побед. Это обсуждение деловое, критическое. По неполным данным, трудящимися Немреспублики внесено свыше 700 поправок, изменений и дополнений к проекту Конституции.

Обсуждая статью за статьей основного закона, трудящиеся Немреспублики вспоминают о проклятом дореволюционном прошлом, они сравнивают свою нынешнюю, счастливую и радостную жизнь с кошмаром гнета, нищеты и произвола в фашистской Германии.

Два документа останутся надолго памятными в истории трудящихся немцев Поволжья.

**Первый**—царский указ в 1916 году о выселении немцев Поволжья в Сибирь, которым как-бы завершалась цепь гнусных издевательств самодержавия над бесправным, забитым народом. До социалистической революции трудящиеся немцы Поволжья — это те, над кем десятки лет глумились и русские помещики, капиталисты и купцы, и «свои» немецкие кулаки кровососы и фабриканты. Родной язык, национальные обычаи и нравы были гонимы и наказуемы удушающим режимом палача-самодержца Николая кровавого. Со всем этим позором покончила только Великая пролетарская революция в октябре 1917 года.

**Второй** документ—телеграмма товарища Сталина местным организациям в 1918 году, которая гласила: «...правительство может радоваться пробуждению немецких трудящихся масс, которые, наконец, решились на основе советской власти взять в свои руки организацию народных училищ и вообще все самоуправление своего народа. Правительство уверено, что организованные в советы немецкие рабочие и крестьяне рука об руку с русскими трудящимися массами пойдут навстречу социализму».

Годы социалистического строительства, годы упорной борьбы рука об руку с русскими трудящимися преобразили все: хозяйство, культуру, жизнь и быт трудящихся немцев Поволжья. На месте угнетенной царской провинции выросла расцветающая социалистическая республика. В ней заново создана промышленность, организовано крупное высокомеханизированное социалистическое земледелие. Ключем бьет творческая инициатива масс. Перед ними открыты широчайшие просторы для всестороннего применения своих многообразных способностей и дарований. Культура, национальная по форме, социалистическая по содержанию, растет и развивается с каждым днем. Тысячи людей самых различных квалификаций выросли за эти немногие годы из среды тех, «кто был ничем».

Замечательные итоги социалистического роста Республики немцев Поволжья подведет, обсуждая проект Конституции, открывающийся X-й с'езд Советов. Эти итоги также воплощены в проекте новой Конституции, они тоже являются наглядной, живой иллюстрацией ее основных положений. Автономная Советская Социалистическая Республика немцев Поволжья—неот'емлемая составная часть великого Советского Союза.

Обсуждая проект нового, основного закона, трудящиеся на своих собраниях, на пленумах и кантонных с'ездах Советов с новыми критериями подходили и подходят к работе советов и всех советских органов. Людей, в своей практической деятельности не отвечавших духу требований новой Конституции, единодушно одобряемой всеми трудящимися, постигает бесславная участь: избиратели отводят их из состава советов, выдвигая взамен их людей, достойных высокой чести быть избранниками трудящихся в органах государственного управления. И республиканский с'езд Советов, наряду с обсуждением проекта Конституции, в процессе этого обсуждения оценит, под знаком большевистской самокритики, работу наших советов, их подготовленность осуществлять свои огромно выросшие задачи в новых условиях, когда проект Конституции будет утвержден, станет незыблемым законом государства.

Дни работ Чрезвычайного с'езда Советов трудящиеся Немреспублики ознаменуют самоотверженной работой по завершению нерешенных еще задач как в сельском хозяйстве, в промышленности, так и во всех областях культурного строительства.

В Москву, столицу страны социализма, в Кремль, к великому Сталину идут от трудящихся Немреспублики чувства глубокой преданности, любви и благодарности за Конституцию свободной, радостной и счастливой жизни. С'езд наиболее полно выразит эти чувства трудящихся и их волю к дальнейшей победоносной борьбе за торжество коммунизма.

**Да здравствует X-й Чрезвычайный с'езд Советов Республики немцев Поволжья!**

**Пламенный большевистский привет делегатам с'езда!**

*К СВЕДЕНИЮ ДЕЛЕГАТОВ X ЧРЕЗВЫЧАЙНОГО С'ЕЗДА СОВЕТОВ НЕМРЕСПУБЛИКИ.*

**ЗАСЕДАНИЕ ПАРТИЙНОЙ ГРУППЫ С'ЕЗДА состоится сегодня в 6 часов вечера в Немгостеатре**

Открытие с'езда состоится там-же в 7 час. вечера.

*К СВЕДЕНИЮ ЧЛЕНОВ И КАНДИДАТОВ В ЧЛЕНЫ ЦИК АССР НЕМЦЕВ ПОВОЛЖЬЯ.*

Сегодня, 15 ноября, в 2 час дня в зале заседаний ЦИК'а открывается

**СЕССИЯ ЦЕНТРАЛЬНОГО ИСПОЛНИТЕЛЬНОГО КОМИТЕТА НЕМРЕСПУБЛИКИ.**

## В подарок с'езду советов

*Секретарю Крайкома ВКП(б) тов. КРИНИЦКОМУ.*
*Председателю Крайисполкома тов. ФРЕШЕРУ*
*Обкому ВКП(б) тт. ВЕЛЬШУ и ГУСЕВУ*
*Совнаркому АССРНП тов. ЛЮФТУ*

Красноярский кантон 14-го ноября выполнил план под'ема зяби на 100,8 процента. Вместо 31.100 га по плану вспахано 31.260.

Лучшими стахановцами на под'еме зяби являются: в Рейнгардтской МТС тракторист-орденоносец **Иоганнес Шрейнер,** бригадир комсомольской тракторной бригады **Адольф Аузр,** бригадир тракторной бригады № 1. **Фридрих Миллер** и трактористы **Петр Баузр, Давид Гортз.** По Красноярской МТС — бригадиры тракторных бригад ЧТЗ **Фишер и Грос,** бригадиры тракторных бригад СТЗ **Рейнгольд Папст, Генрих Отто, Фридрих Вальтер, Генрих Шлейхер, Яков Функ,** трактористы «ЧТЗ»—**Генрих Вигандт, Фридрих Кредер, Карл Шлейхер, Фридрих Вернер** и трактористы «СТЗ» **Фридрих Папст, Фридрих Экгардт, Генрих Буш.**

Кантон достиг еще одного значительного успеха—перевыполнив государственный план ирригационных работ. На 14-е ноября вместо плана 18 т. кубометров, сделано 22.450 кубометров земляных работ. Переключились на ремонт тракторного парка и сельхозинвентаря. Продолжаем ирригационные работы.

Председатель кантисполкома **А. СВАТИКОВА.**
Врид. секретаря канткома ВКП(б) **ДЕЛЬ.**

***

Лизандергейский кантон выполнил план зяби 14-го ноября на 100,7 процента и ирригационные работы на 82 проц.

Этих успехов кантон достиг благодаря замечательной работы стахановцев и ударников-трактористов, перевыполнявших нормы выработки на основе выполнения указаний нашего любимого вождя товарища **Сталина** об овладении техникой. Декадник тракториста, проведенный по постановлению крайкома ВКП(б) и крайисполкома явился мощным рычагом под'ема производительности тракторного парка.

Нашими лучшими стахановцами и ударниками являются трактористы, выполнившие свои нормы на тракторе «СТЗ» в смену т. **Горн Александр** — 508 га, **Беккер Петр** — 466 га, **Граубергер Генрих — 499 га, Церковный Алексей** — 425 га, бригадиры тракторных бригад «СТЗ» т. **Узингер,** выполнивший —735 га, **Горн Яков—647 га, Вельц В. — 603** га на трактор и наш лучший участковый агроном тов. **Гаар.**

Переключаемся полностью на ремонт тракторного парка, сельхозинвентаря, окончание ирригационных работ и подвозку кормов к фермам.

Секретарь канткома ВКП(б) **ЦИШ.**
Председатель кантисполкома **ЧЕРНЫШ.**
Директор Лизандергейской МТС **ТРЕЙЗЕ.**

***

Орденоносец Рейнгардтской МТС тов. Шрейнер дал обязательство — к открытию X с'езда советов Немреспублики на тракторе «СТЗ» вспахать 800 гектаров. 12-го ноября тов. Шрейнер перевыполнил взятое им обязательство: он вспахал 808 гектаров и с'экономил 1700 кгр. горючего.

Примеру орденоносца товарища Шрейнера И. А. следуют и другие трактористы Рейнгардтской МТС. Так, например, средняя выработка на трактор «СТЗ» у трактористов бригады тов. Луф, на 10-е ноября в среднем равняется по 917,75 га. С 6-го по 10 ноября, несмотря на сырую и влажную погоду, бригада тов. Луф четырьмя тракторами «СТЗ» вспахала 105 гектаров.

Тракторная бригада тов. Миллера, Рейнгардтской МТС, за этот же промежуток времени тремя тракторами вспахала 100 гектаров, на 10-е ноября каждый тракторист этой бригады за свою смену вспахал по 652 гектара.

**И. К.**

Рабочие Марксштадтской табачной фабрики, готовясь к X с'езду Республики немцев Поволжья, взяли обязательство на 17 ноября выполнить годовой план. На 14 ноября план выполнен на 98,1 проц. На сегодняшний день на табачной фабрике насчитывается 146 стахановцев. При обсуждении сталинской Конституции, рабочие дали обязательство навстречу VIII с'езду Советов выпустить 44.000 ящиков махорки сверх годового плана.

***

Колхозы Лизандергейского кантона, имени Сталина, Молотова, Кирова, Штейнгардт 14 ноября полностью закончили взмет зяби на 100 процентов, колхоз имени Штейнгардта вспахал дополнительно 102 гектара для колхозников

***

Колхоз «Украинец» (предсельсовета, тов. Миронченко) закончил все виды работ по ирригационному строительству на 100 проц.

Делегат X с'езда Советов Немреспублики тов. **И. А. ШРЕЙНЕР,** орденоносец, тракторист Рейнгардтской МТС.

## ДЕЛЕГАТЫ

Сегодня открывается X-й с'езд Советов Автономной Советской Социалистической Республики немцев Поволжья. Лучшие люди Немреспублики обсудят еще и еще раз проект сталинской Конституции, самой демократической Конституции в мире.

Вместе с орденоносцами т.т. **Денинг А. А., Моор П. А., Штеле Ф. Ф., Рожковой, Кобловой, Адлер**—проект сталинской Конституции будет обсуждать всеми уважаемый профессор тов. **Зибенгар,** врач **Кассиль,** машинист **Гофман,** столяр **Гейхвальдт,** студент-орденоносец тов. **Штирц Г. Г.,** лучшая преподавательница русского языка и литературы Прасковья Степановна **Кох,** —учительница **Завадская,** младший командир №-ского полка тов. **Лампель,** командир роты тов. **Гартман,** казах чабан совхоза тов. **Дуржубаев,** зоотехник **Кобер,** ткачиха **Лоос** Мария.

Таких людей, как Денинг, Моор, Кох, Гофман, на с'езде Советов будет около 400 человек.

Краснокутский кантонный с'езд Советов избрал на республиканский с'езд Советов знатного комбайнера кантона и республики тов. **Полетаева В. Г.,** комбайнера-тысячника тов. **Корбмахера Г. Г.** Из Мариенталя на с'езд Советов прибудет председатель сельского совета села Либенталь, **Паулина Гофман.** Она не только руководительница сельского совета, но и хорошая стахановка-комбайнерка.

Воодушевленные проектом сталинской Конституции стахановцы полей, фабрик и заводов, люди науки и техники, партийные и непартийные большевики, до конца преданные делу Ленина—Сталина, не покладая рук работают на любом участке на благо нашей великой социалистической родины.

# Героическая оборона Мадрида

## Республиканские войска наступают по всему мадридскому фронту

### Успешные действия и необычайная храбрость республиканских летчиков. Воздушный бой над Мадридом. Правительственные части в тылу противника заняли Хетафе.

*Лондон, 13.* Мадридский корреспондент «Рейтер» сообщил сегодня утром, что в Мадриде наблюдается чувство облегчения. Моральное состояние населения хорошее. Поднятию настроения содействует улучшение положения на фронте и прибытие подкреплений, а также возвращение в Мадрид министров Вайо и Прето.

Испанское министерство авиации сообщает, что республиканские самолеты сбросили 18 бомб на аэродром мятежников вблизи Хетафе, частью уничтожив и частью повредив десять бомбардировщиков и много истребителей.

Мадридский корреспондент «Дейли телеграф» останавливается на причинах отсрочки новой атаки мятежников на Мадрид. По словам корреспондента, полагают, что мятежники были атакованы в тылу, в районе к югу от Толедо. Согласно этой информации, сильный правительственный отряд продвигается вблизи Мора (в 30-ти километрах к юго-востоку от Толедо). Мятежникам пришлось перебросить в этот район 10 тыс. человек для отпора. Корреспондент подчеркивает, что безуспешность операций мятежников за последнюю неделю оказалась весьма выгодной для испанского правительства и указывает, что за последние две недели соотношение между воздушными силами мятежников и республиканцев резко изменилось в пользу республиканцев.

Мадридский корреспондент «Дейли геральд» сообщает, что вчера над окраинами Мадрида, между толедским мостом и университетом, появились три бомбардировщика и шесть истребителей мятежников. Они бомбардировали и обстреливали из пулеметов окопы. Правительственные истребители атаковали противника. Один бомбардировщик мятежников упал, другой загорелся. После ожесточенного боя на весьма небольшой высоте самолеты мятежников были обращены в бегство.

За последние два дня в районе Касерес правительственные войска начали упорное наступление. Попытки мятежников подвинуться в направлении Малаги потерпели неудачу.

В результате сражения, продолжавшегося несколько дней, отбита новая атака мятежников, предпринятая ими с целью помочь мятежникам в Овиедо.

*Барселона, 12.* На арагонском фронте на сторону республиканцев перешли многие офицеры и солдаты мятежников с оружием в руках, что свидетельствует о деморализации в лагере противника.

*Париж, 13.* «Гавас» сообщает из Мадрида: вчерашний день был, возможно, одним из самых тяжелых с тех пор, как мятежники подошли к воротам Мадрида. Ночью правительственные войска продвинулись на четыре километра в районе эстремадурской дороги. Атакуя южную часть предместья Лаусера, республиканцы захватили у мятежников несколько орудий.

В 10 часов по мадридскому времени генерал Миаха обратился с воззванием к 50 тыс. бойцам, находящимся на линии огня. Миаха приказал перейти в наступление против мятежников, чтобы к концу недели одержать решительную победу над врагом.

*Париж, 13.* Сообщая об исключительно ожесточенном воздушном бое, который произошел сегодня утром над Мадридом, корреспондент «Гавас» сообщает из Мадрида, что правительственные самолеты сбили шесть самолетов мятежников.

*Лондон, 13.* В мадридском официальном сообщении указывается, что правительственные войска сегодня на рассвете начали общее наступление по всему мадридскому фронту.

В сообщении отмечается необычайная храбрость, проявленная вчера правительственной авиацией. «Вчера вечером,—говорится в сообщении,—15 самолетов, при густом тумане и дожде, поднялись в воздух и пролетели прямо над головами врагов, рассеяв их огнем из 60 ти пулеметов. Окрестности Карабанчеля усеяны убитыми и ранеными. Закончив операцию, все 15 самолетов в полном порядке вернулись обратно».

*Барселона, 13.* Газета «Требаль» поместила сегодня под заголовком: «Хетафе снова принадлежит нам» телеграмму из Мадрида следующего содержания: «как нам сообщают из достоверных источников, правительственная колонна, которая в течение последних дней действовала в районе реки Тахо, получив значительные подкрепления и располагая мощным вооружением, заняла Хетафе. В деревнях этого района восстановлена нормальная жизнь. Части, занявшие Хетафе, расположились в тылу мятежной армии, наступавшей на Мадрид. Задача выполнена республиканскими войсками блестяще.

# Годовщина Всесоюзного совещания стахановцев в Кремле

14-го ноября 1935 г. в Кремле собралось первое всесоюзное совещание рабочих и работниц стахановцев, которое вошло в историю социалистического строительства как одна из славных и ярких страниц. Великий вождь трудящихся товарищ Сталин в своей речи на совещании стахановцев определил всемирно-историческое значение стахановского движения и наметил пути дальнейшего развития его.

«Значение стахановского движения — сказал тов. Сталин, — состоит в том, что оно является таким движением, которое ломает старые технические нормы, как недостаточные, перекрывает в целом ряде случаев производительность труда передовых капиталистических стран и открывает, таким образом, практическую возможность дальнейшего укрепления социализма в нашей стране, возможность превращения нашей страны в наиболее зажиточную страну».

На основе гениальных указаний товарища Сталина, декабрьский Пленум ЦК ВКП(б) в своих решениях дал конкретную программу развития стахановского движения. За время, прошедшее после декабрьского Пленума ЦК, стахановское движение одержало новые замечательные победы на решающих участках народного хозяйства.

В своей статье, опубликованной в «Правде» 7-го ноября 1936 года, тов. В. М. Молотов привел факты и цифры, свидетельствующие об огромном росте народного хозяйства страны Советов. Несмотря на то, что ряд отраслей промышленности сильно отстает, продукция промышленности в этом году будет примерно в 8 раз больше, чем продукция довоенной промышленности, и почти в пять раз больше, чем в 1928 г., когда мы только приступили к первой пятилетке. Один прирост продукции крупной промышленности в этом году будет не менее, чем вся промышленная продукция в 1928 году. При этом, за 9 месяцев 1936 г. прирост валовой продукции крупной промышленности составляет к 9-ти месяцам 1935 г. 133,7 проц. Производительность труда в 1936 г. почти в 2,5 раза выше, чем в начальном году первой пятилетки.

«В этом, — пишет тов. Молотов,— сказывается значение «стахановского года», когда уже начали по-настоящему проявлять себя новые, созданные за последние годы кадры квалифицированных рабочих».

За истекший год ряды стахановцев пополнились тысячами рабочих, перевыполняющих новые нормы и ставящих выдающиеся рекорды.

По данным выборочного обследования ЦУНХУ, по крупным промышленным предприятиям число стахановцев изменялось следующим образом: по черной металлургии на 1-е ноября 1935 г. насчитывалось 6,6 проц. стахановцев, а на 1-е августа 1936 г., — 26,2 проц.; по электромашиностроению соответственно—7,1 проц., и 29,9 проц., по тяжелому и прочему машиностроению — 7,4 проц. и 22, 9 проц.

На основе стахановских методов работы черная металлургия за последнее время заметно продвинулась вперед и развертывает борьбу за выполнение указания командарма тяжелой промышленности тов. Орджоникидзе — давать ежесуточно 60 тыс. тонн стали и 45 тыс. тонн проката.

В борьбе за выполнение этого указания стахановцы-металлурги показывают образцы большевистской работы.

Образцы высокой производительности труда дают стахановцы и в других отраслях промышленности.

Развертывание стахановского движения вскрыло наличие больших неиспользованных резервов на многих предприятиях в различных отраслях промышленности. В итоге пересмотра производственная мощность тяжелой индустрии повышена на 25—30 проц. Это дает возможность при том же оборудовании получить добавочную продукцию на 8—9 миллиардов рублей.

Большого под'ема производства добилась пищевая промышленность. На основе новой техники и стахановского движения она превращена в крупнейшую отрасль народного хозяйства. Отдельные предприятия пищевой промышленности целиком работают по-стахановски.

Высокий класс работы показали Е. Виноградова, Одинцова, Сметанин и другие стахановцы текстильной и обувной промышленности. Однако стахановское движение в легкой индустрии еще не получило широкого размаха.

Развертывая мощное стахановское движение, железнодорожный транспорт под руководством тов. Л. М. Кагановича добился крупнейших успехов. Армия железнодорожников упорно дралась за то, чтобы с честью выполнить сталинский наказ о погрузке 80 тыс. вагонов в сутки. Этот наказ железнодорожниками выполнен. В рапорте тов. Сталину железнодорожники обязались довести погрузку до 100 тыс. вагонов в сутки. В стахановскую декаду среднесуточная погрузка составляла 93950 вагонов. 31-го августа она поднялась до 119 тыс. вагонов. Сейчас она держится на уровне 85—90 тыс. вагонов в сутки.

Знаменательна роль стахановского движения в сельском хозяйстве. Колхозная деревня выдвинула замечательных передовиков-пятисотниц и тысячниц свекловичных полей, знатных трактористов и комбайнеров. Сотни женских тракторных бригад борются за первенство в соревновании, начатом орденоносной-комсомолкой Пашей Ангелиной. Сейчас уже можно насчитать немало стахановок, усвоивших опыт Марии Демченко, и многие из них снимают тысячу центнеров свеклы с гектара. Имена трактористки Паши Ковардак, тракториста М. Бойко, бригадира Рублевской МТС Л. Тесленко, комбайнера Федора Маликова и других мастеров социалистического земледелия знает вся страна. Стахановцы социалистических полей подняли массу колхозников на борьбу за высокий урожай. Известно, что климатические условия нынешнего года во многих районах были неблагоприятны. Но, беря пример с передовиков — стахановцев колхозного дела, миллионные массы колхозников проявили большевистскую дисциплину, инициативу и настойчивость в борьбе за высокий урожай зерна, свеклы, хлопка, льна и других культур. И в результате — сельское хозяйство Советского Союза одержало в нынешнем году новые большие победы.

Красная армия, куда из года в год вливаются вчерашние ударники совхозно-колхозных полей, фабрик и заводов и так далее, насчитывает тысячи людей, которые по освоению высокой боевой техники, по учебной подготовке, могут смело называться стахановцами.

Огромные размеры приняла после декабрьского пленума ЦК работа по повышению культурно - технического уровня рабочих. Только по одной тяжелой промышленности в этом году должно быть обучено 1.450.000 рабочих, в том числе 250.000 стахановцев, на курсах мастеров социалистического труда.

Несмотря на огромное значение стахановского движения, далеко не все хозяйственники и инженерно-технические работники отнеслись к нему с должным вниманием. На многих участках хозяйственники и инженерно-технические работники недооценили значения стахановского движения, проявили консерватизм и косность в использовании стахановских методов работы. На целом ряде предприятий хозяйственное и профсоюзное руководство оставило фактически без внимания многочисленную армию ударников— этот мощный резерв для пополнения рядов стахановцев. Дальнейшее развертывание стахановского движения обязывает добиться того, чтобы ликвидировать до конца факты недооценки стахановского движения со стороны командиров производства, окружить каждого стахановца еще большим вниманием и заботой, изо-дня в день передавать опыт лучших стахановцев всем рабочим, обеспечить повседневную помощь ударникам—завтрашним стахановцам, устранить имеющиеся недостатки в работе сети технического обучения рабочих и работниц.

К VIII Чрезвычайному с'езду Советов армия сталинских выучеников — стахановцев промышленности, транспорта, обороны, сельского хозяйства — приходит с огромными победами. Вооруженные новой сталинской Конституцией, передовики страны Советов добьются под руководством партии Ленина — Сталина новых, еще более грандиозных побед во славу нашей великой родины и вождя народов — великого Сталина. (ТАСС).

Празднование в Москве XIX годовщины Великой пролетарской революции.
На снимке: бойцы испанской республиканской армии—делегаты героического испанского народа на Красной площади.
(Союзфото).

# Беседа товарища М. И. КАЛИНИНА
## С иностранными рабочими делегациями

Уже установилась такая традиция: дважды в году, когда иностранные рабочие делегации приезжают в Советский Союз для участия в праздновании Великой пролетарской революции или на первомайские праздники, они беседуют с всесоюзным старостой Михаилом Ивановичем Калининым.

Так было и вчера. В Большом зале профсоюзов дворца труда собралось свыше 100 иностранных делегатов. Центральные места заняли обе испанские делегации, встреченные при их появлении в зале шумными аплодисментами. По бокам разместились французская, чехословацкая, английская, бельгийская, шведская и норвежская делегации.

Появление тов. М. И. Калинина в зале было встречено шумной овацией. Делегаты поднялись со своих мест и горячо приветствовали главу советского государства. Из рядов испанской делегации раздаются возгласы «вива Калинин» «Да здравствует Советское правительство!». Вместе с тов. Калининым, места за столом президиума занимают т.т. Шверник, Лозовский, Вейнберг, Евреинов, Аболин.

Открывая беседу, тов. Шверник сообщает, что среди иностранных делегатов присутствует вторая испанская делегация, только-что приехавшая в Москву через Ленинград. Тов. Шверник передает делегации братский привет. Все присутствующие, стоя, приветствуют представителей героического испанского народа.

Затем тов. Шверник предоставляет слово т. М. И. Калинину. И вновь в зале гремят аплодисменты, на разных языках раздаются приветствия в честь советского правительства, тов. Калинина, вождя народов товарища Сталина.

Более двух часов говорил Михаил Иванович. Его слова тут же переводили на несколько языков.

— В этом году, — сказал Михаил Иванович, — среди иностранных делегатов присутствует большая испанская делегация. Она представляет тот народ, который выполняет сейчас почетную интернациональную задачу — отстаивать демократический строй от наступления фашизма.

И поэтому я в первую очередь приветствую представителей испанского народа.

Михаил Иванович говорит далее о задачах европейской демократии, в связи с событиями в Испании, об едином народном фронте и борьбе против угрозы войны, против злейшего врага демократии — фашизма, о героической борьбе испанского народа, отстаивающего в кровавых боях свое право на свободное существование.

Его речь неоднократно прерывается бурными аплодисментами.

Когда т. Калинин заканчивает свое вступительное слово, зал, по почину испанской делегации, оглашается боевым гимном пролетариата — «Интернационалом».

Затем тов. М. И. Калинин отвечал на вопросы делегации. Эти вопросы касались построения советского бюджета системы хозяйства СССР и т. д.

После выступления тов. М. И. Калинина слово предоставляется от имени обеих испанских делегаций председателю второй испанской делегации профессору барселонского университета, товарищу Антонио Эсбер Массенед, встреченному шумными аплодисментами всех собравшихся.

Его внешне спокойная, но страстная речь революционера, борца, полная глубокой правды и воли, когда он говорит о роли европейской демократии в связи с событиями в Испании, выслушивается всем залом с напряженным вниманием. Часто его речь прерывается аплодисментами и возгласами «правильно». Он обращается к иностранным рабочим делегациям и всем присутствующим, заявляя:

— То, что говорил нам здесь старый борец рабочего класса Калинин о единстве рабочего класса, уже осуществляется на деле в Испании. Примером этому может служить наша делегация. В числе 35 человек, составляющих обе делегации, вы найдете коммунистов, социалистов, республиканцев, анархистов.

Когда наша делегация выезжала из Барселоны, анархисты уже сотрудничали с правительством. Позже мы узнали, что в новое испанское правительство вошли представители анархо-синдикалистов.

Это ли не единый народный фронт?

Испанское правительство, борющееся против оголтелых фашистов, является действительно единым правительством народного фронта. Это законное правительство Испании представляет непоколебимую волю всего испанского народа, хотя европейские правительства своим пактом о невмешательстве поставили его вне закона.

Горькая ирония звучит в словах тов. Эсбера, когда он говорит о «помощи», оказываемой европейской демократией испанскому народу.

— Нам посылают сотни и тысячи телеграмм с выражением сочувствия и солидарности. Из стран демократии нам посылают также кареты скорой помощи и санитарные автомобили. Это напоминает нам недавнюю итало-абиссинскую войну.. Вместо присылки перевозочных средств для раненых, лучше бы было, если бы нам присылали оружие, чтобы бороться против фашистов, против тех, кто нам наносит эти раны.

Демократические страны Европы отстраняются от помощи испанскому правительству под предлогом нежелания нарушить законы. Но здесь не может быть вопроса о нарушении законности, ибо если дружественная страна подвергается нападению, тем более изнутри, то для другой дружественной страны нет никаких оснований отказать ей в помощи. В действительности же поведение этих стран можно об'яснить лишь страхом, боязнью, что их помощь может вызвать войну. Но они в то же время забывают о том, что если фашизм победит в Испании, то это неизмеримо укрепит международный фашизм, и тогда демократии будет во сто крат труднее бороться с фашизмом.

Чтобы избегнуть мировой войны, не лучше ли сейчас дать сокрушительный отпор фашизму, не боясь смотреть опасности прямо в глаза.

Обращаясь к иностранным рабочим делегациям, тов. Эсбер говорит:

— Я прошу помощи у демократии ваших стран потому, что народы Европы до сих пор не оказали нам действенной помощи.

Испанская делегация приехала в Советский Союз, чтобы поблагодарить советский народ за ту братскую помощь, которую он нам оказывает посылкой продовольствия и одежды для женщин и детей Испании. Советский народ первым протянул нам руку солидарности, так как он понял, что наша борьба есть дело всего прогрессивного человечества. В Советском Союзе на каждом шагу мы видим, что не только взрослые, но и дети внимательно следят за событиями в Испании. У многих из них мы видели карты, на которых они отмечают каждый этап борьбы испанского народа. Здесь мы видим действительно наших братьев.

Обращаясь к тов. Калинину, тов. Эсбер говорит:

—Мы посетили в Ленинграде завод им. Кирова. Мы видели на этом заводе станок, за которым вы работали как пролетарий, как борец. Теперь Вы продолжаете эту борьбу рядом с великим Сталиным не только в интересах народов Советского Союза, но и народов всего мира.

Что мы можем сделать для вас за ту великую помощь, которую оказывает испанскому народу Советский Союз! —восклицает тов. Эсбер.

— Мы заявляем, что последуем вашему великому примеру и, следуя ему, мы победим. Эти слова тонут в буре аплодисментов.

— Когда мы возвратимся в Испанию, мы расскажем нашему народу о том незабываемом впечатлении, которое произвело на нас великое социалистическое строительство в стране Советов. Мы увезем с собой глубокую благодарность к тем, кто оказывает нам посильную помощь в нашей борьбе против фашизма.

Обращаясь снова к иностранным рабочим делегациям, тов. Эсбер говорит:

— Во имя единого фронта трудящихся всего мира мы просим у вас действенной помощи нашему законному правительству, избранному по всем законам Конституции 16 февраля этого года, ибо только это может спасти и вашу демократию. Вспомните, что во многих странах демократия была раздавлена только из-за трусости ее руководителей. Мы отблагодарим вас за эту помощь после победы.

Мы просим помощи, — отчеканивая каждое слово, говорит тов. Эсбер, — но будет она или нет, мы все-равно победим. У нас нет оружия, но у нас есть сотни тысяч преданных борцов, готовых грудью защитить дело испанского народа. Если мы не победим сегодня, то победим завтра, если не завтра, то победят наши дети, но так или иначе мы победим. И наступит день, когда мы приедем сюда отблагодарить тех, кто нам по братски помог.

Эти волнующие слова вызывают в зале бурю аплодисментов. Раздаются возгласы: «да здравствует победа испанского народа!», «да здравствуют борцы свободной Испании!».

От имени французской и английской делегаций выступает генеральный секретарь союза горняков Франции и председатель интернациональной федерации горняков тов. Пьер Винк.

От лица английских горняков он заявляет, что они не замедлят бороться за профсоюзное единство и за политическое единство рабочего класса, чтобы дать отпор фашизму.

— Английские горняки, — говорит тов. Винк, — уже несколько месяцев тому назад обратились к конгрессу тред-юнионов с требованием профсоюзного и политического единства. Они понимают опасность фашистской угрозы миру.

Рабочий класс Франции живо откликается на события в Испании. Рабочий класс Франции старается помочь испанскому народу, и по мере возможности мы будем продолжать нашу помощь с еще большей силой и верой в его правое дело. Мы потребуем от всеобщей конфедерации труда признать, что политика невмешательства в испанские дела на деле приводит к уничтожению испанского народа.

— Покидая Советский Союз, — говорит тов. Винк, мы обещаем рассказать на родине о ваших грандиозных успехах в социалистическом строительстве. У нас могут быть те или иные разногласия, но рабочий класс Советского Союза должен знать, что мы честно выполним обещание бороться против фашизма, за братство народов.

Его речь также вызывает шумные аплодисменты собравшихся. На этом общая беседа заканчивается. В течение еще 15 минут Михаил Иванович беседует с испанскими делегатами, затем с французскими, фотографируется с ними и, крепко пожав им всем руки, покидает зал.

# ВАЛОВАЯ ПРОДУКЦИЯ
## промышленных наркоматов Союза ССР за 10 мес. 1936 года

По сводке ЦУНХУ Госплана СССР валовая продукция союзных промышленных наркоматов за октябрь 1936 г. составила (в ценах 1926—27 гг.) 5.379,8 млн. рублей — 112,6 проц. по сравнению с сентябрем 1936 г. и 127,9 проц. по сравнению с октябрем 1935 г.

За 10 месяцев этого года валовая продукция союзных промышленных наркоматов составила 44.837,2 млн. рублей — 132,2 проц. по сравнению с соответствующим периодом 1935 г.

В том числе по Наркомтяжпрому за 10 месяцев этого года валовая продукция выразилась в сумме 26.917,4 млн рублей, что составляет 134,7 проц. по отношению к соответствующему периоду прошлого года.

По Наркомлегпрому валовая продукция составила за 10 месяцев 6.314,3 млн. рублей — 135,8 проц. по сравнению с соответствующим периодом 1935 г.

Наркомпищепром выпустил за 10 месяцев продукции на 7.586,6 млн. рублей, что по сравнению с тем-же периодом прошлого года составляет 132,3 проц.

# ПРИКАЗ НАПИСАЛИ...
### *Как проходят экзамены на звание „мастеров комбайновой уборки"*

После того, как Наркомзем СССР издал постановление о присвоении лучшим комбайнерам звания «мастеров комбайновой уборки», среди комбайнеров нашей республики поднялась новая волна социалистического соревнования за овладение техникой комбайна, за грамотность, за мастерство комбайновой уборки.

Каждый день агротехнический отдел Наркомзема Немреспублики получает десятки заявлений от комбайнеров, в которых они из'являют желание держать экзамен на звание мастеров комбайновой уборки.

С 23 октября по 10 ноября комиссия при Наркомземе АССРНП по проведению экзамена проверила знания больше семидесяти комбайнеров, но экзамен выдержали только 62 человека.

В числе сдавших экзамен на мастеров комбайновой уборки исключительно стахановцы. Первыми на «отлично» сдали экзамены орденоносцы тов. Дюнинг Адольф (Мариентальская МТС), убравший в этом году 1200 га, и тов. Кун, комбайнер Бруненталской МТС, убравший 1117 га.

За орденоносцами идут другие стахановцы, т.т. Герлиц П. П. — комбайнер Шентальской МТС, убравший 1119 га, Фишер — комбайнер этой же МТС, убравший в этом году 1145 га, тов. Корбмахер — комбайнер Краснокутской МТС, убравший 1249 га и т. д.

Из Красноярской (немецкой) МТС сдали экзамен на «отлично» такие комбайнеры, как тов. Экгардт Ф. К., убравший своим комбайном 1203 га, Папст Р. Ф. — 1130 га, Эктардт К. — —1106 га. На «отлично» сдал экзамен лучший комбайнер Немреспублики тов. **Полетаев** (Шентальская МТС), убравший 1320 гектаров.

В процессе хода экзаменов, комиссией установлена у очень многих комбайнеров плохая техническая и политическая подготовка, хотя все эти люди, начиная с ранней весны и кончая поздней осенью, работали с огромным энтузиазмом на колхозно-совхозных полях. Они все отдавали на то, чтобы больше скосить и быстрее убрать колхозный урожай. А сейчас жаждут повысить свой технический уровень, но не встречают должной поддержки и нужной помощи от руководителей МТС.

Нужно отметить, что Наркомзем АССРНП на имя директоров МТС в июле летом послал письмо и приказ, в которых обязывал дирекции МТС немедленно организовать нужную помощь в повышении технического и политического уровня комбайнеров, но большинством МТС эти указания не выполнены.

Многие заместители директоров МТС по политчасти совершенно не провели никакой массово-раз'яснительной работы среди комбайнеров вокруг этого важного мероприятия — о присвоении лучшим комбайнерам звания мастеров комбайновой уборки. Об этом говорят факты.

На последнем заседании комиссии по проведению экзамена, комбайнер Романовской МТС тов. Царьков заявил:

— Прошу мне вопросов не задавать, потому что я к экзамену не готовился. Меня вызвал в кабинет директор МТС и сказал, «поезжай в Энгельс. Наркомзем», но не сказал зачем.

Также на экзамене заявила Сабли Варвара, одна из лучших комбайнеров Краснокутской МТС. Так заявили комбайнеры Экгеймской МТС,—из четырех державших экзамен, выдержал только один тов. Шнейдер Г. Г.

Ответственность за низкий политический и технический уровень знаний отдельных комбайнеров ложится не только на директоров МТС, но и на Наркомзем АССРНП, который «спустил в низы» приказ и письмо, но не сделал замечательное дело экзаменов довел до конца, никто из руководящих работников Наркомзема не проконтролировал, как проводятся в жизнь их указания.

**И. КОВИНЬКО.**

# Соревнование пищевиков

**По инициативе работников общественного питания Москвы, среди пищевиков развернулось соревнование на лучшую встречу VIII с'езда Советов СССР.**

**Работники общественного питания обязались досрочно выполнить годовой план товарооборота, повысить качество питания, улучшить обслуживание посетителей, а также образцово организовать обслуживание школьников вкусными и сытными завтраками.**

**Народный комиссар внутренней торговли тов. Вейцер издал специальный приказ, в котором, одобряя инициативу москвичей, обязал руководителей трестов и контор общественного питания возглавить это соревнование и между 25 ноября и 1 декабря подвести итоги соревнования, отметив работу наиболее отличившихся предприятий и работников общественного питания.**

# ГРАЖДАНЕ СССР ИМЕЮТ ПРАВО НА ОБРАЗОВАНИЕ

*(Из статьи 121-й проекта Конституции Союза ССР).*

## Проклятое прошлое

Прийдет ли времячко,
когда мужик не Блюхера
и не Милорда глупого,
— Белинского и Гоголя
с базара понесет?"

**Н. А. Некрасов.**

Тесная, низкая комната переполнена детьми. Узкие окна пропускают очень немного света. В этой комнате около 40 детей. Они сидят, сгорбившись, на табуретках, на скамье, на низких чурбанах и плетут узкие, бесконечно длинные, соломенные ленты (из этой плетенки потом будут шить соломенные шляпы). Между рядами детских фигур ходит, заложив руки за спину, человек в рясе, с длинными волосами. Вот он подходит к белокурой девочке. Она бледна; маленькие, онемевшие от усталости пальчики еле перебирают легкую соломку. Кажется, еще минута, и работа выпадет из ее рук. Человек в рясе спокойно, деловито подходит к девочке сзади. Он некоторое время смотрит через ее голову на остановившуюся работу. Жесткие, коричневые от табачного дыма пальцы тянутся к уху девочки... С испугом и болью в голосе она вскрикивает и горько плачет...

— Лентяйка! Еще раз, и я тебя выгоню.

Это одна из картин проклятого прошлого Немреспублики. Это—мастерская церковно-приходской школы. В бывшей Покровской слободе школы были только при церквах. Духовенство, понятно, ничуть не было заинтересовано в действительном обучении детей. Половину времени дети сидели за «Законом Божьим» и в мастерской. Ремесло—плетение корзин, шляп и др.—было выгодно духовенству, оно приносило немало дохода (еще бы,— бесплатная рабочая сила!). Чему могли научиться дети в школах, где учителями были люди, одурманивающие население, люди, дурачившие и взрослых!

Просвещение в бывших немецких колониях было еще хуже, еще безобразнее, чем вообще в царской России. Национальное угнетение исключало всякую возможность для трудящихся немцев получить образование, овладеть наукой. Сейчас мы только в музеях видим, читаем документы о былом ужасном бесправии и гнете немцев. В центральных училищах не могло быть и речи о преподавании на родном для немцев языке. До наших дней сохранился один из документов. Это приказ Самарского губернатора в 1915 году. Этот приказ устанавливал «три тысячи рублей штрафа или три месяца тюрьмы за немецкую речь».

Не в интересах царя, помещика, кулака, попа было просвещать народ, ибо просвещение народа означало их гибель. И понятно, почему так мало было школ, так мало учителей. В бывших немецких колониях на одного учителя в среднем приходилось не менее 100 учеников. В селе Норке, например, до революции на двух учителей было 1055 детей. Только небольшая часть их могла, с горем пополам, учиться. Старые люди еще помнят эту школу зубрежки и муштры, когда малейшее ослушание ученика вызывало телесные наказания: ставили в угол, на колени, (на колени ставили по-разному: на горох, на гречу и т. п.), били линейкой по голове, теребили за ухо или за волосы и т. д. Не перечесть всю эту разновидность наказаний!

Но будь много школ, много учителей, все равно обучение всех детей трудящихся было невозможно. Нужда заставляла родителей посылать детей на работу, чтобы прокормить семью. В бывших царских немецких колониях нещадно эксплоатировался детский труд. Свыше 10.000 детей до революции работали на соломоплетении, оставаясь неграмотными.

Освободившиеся в результате Октябрьской социалистической революции 1917 года, немцы Поволжья получили в «наследство» от царского самодержавия, в числе прочего, неграмотность, бескультурье, невежество.

Половина трудящегося населения была неграмотна. В некоторых селах больше половины крестьян были неграмотны. Например, в селе Виттман—89,6 проц. населения было неграмотно, в селе Ремдер (до революции его называли «Ниценка»)—83,7 проц. и т. д.

Ни в селах, ни в Покровской слободе не было никаких культурных учреждений. Единственный народный дом, построенный в слободе в 1913 году, был сожжен изуверами (дом был построен на «святом» месте—бывшем кладбище. Сейчас на этом месте красуется прекрасное четырехэтажное новое здание детской школы).

ДО РЕВОЛЮЦИИ В НЕМЕЦКИХ КОЛОНИЯХ БЫЛО:

Средних учебных заведений— 6
Учителей . . . . . —178

ТРУДЯЩИЕСЯ НЕМЦЫ ДО РЕВОЛЮЦИИ НЕ ИМЕЛИ НИКАКИХ ПРАВ НА ОБРАЗОВАНИЕ.

# О культуре прежней и настоящей

## КАК МЫ УЧИЛИСЬ

Училась я в «общественной школе», у шульмейстера. Шульмейстер—следующий младший «чин» за пастором, как у «православных»—дьякон. Посещала я школу два года, потом пришлось бросить—жить было не на что, надо было работать. За два года шульмейстер меня ничему не научил, кроме молитв. В 1926 году я начала учить грамоту заново в ликбезе, потом в группе малограмотных. В 1934 году меня выбрали председателем сельсовета и я уже была два раза на курсах председателей сельсоветов. Моя дочка Вильма—пионерка и учится хорошо. Ее три раза уже премировали, летом она отдыхала в пионерском лагере.

**Ольга Шмидт.**

***

Семья у моих родителей была большая—одних детей только одиннадцать человек.

Многие из нас хотели учиться, но тогда вообще считали, что девочкам грамота не особенно-то нужна—выйдут, мол, замуж, все забудут, так что не стоит и денег зря тратить...

Но мы очень хотели посещать школу и чтобы заработать на кусок хлеба и на учение, ночи напролет просиживали за работой, соломенные шляпы плели. Только потому я и смогла учиться у шульмейстера целых девять лет подряд.

Срок не малый.

А чему я научилась?

Да почти ничему. В школе у шульмейстера было около пятисот ребят. Сидели кто как и кто на чем, пятьсот ребят в одной большущей комнате. За всеми он, конечно, не мог уследить, да и не старался особенно.

За девять лет я весь толстый молитвенник от корки до корки наизусть запомнила, а подписывалась еле-еле.

Только в 1926 году в ликбезе, а потом в школе малограмотных научилась я писать и читать.

Теперь и газеты читаю, и политшколу посещаю, и в хате-лаборатории подучиваюсь.

Скоро девять лет, как я член сельсовета.

В этом году окончила курсы первой помощи.

**Мария Гензе.**

## Знатные люди

Образованными людьми до революции считались в нашем селе шульмейстер, сельский староста, писарь, кабатчик и кулаки покрупнее.

Самым образованным был, как мы тогда думали, шульмейстер—он и нас, и наших детей учил. Правда, был у нас еще один учитель, тоже кулацкий сынок, но плату за ученье он брал большую и у него училось немного детей сельских богатеев.

Бил своих учеников шульмейстер часто и умел—наловчился!—бить больно. Так, бывало, от его подзатыльников качнет, что и пос вкровь о стол...

Последний перед революцией был у нас сельский староста Миллер Д. Д. Он был крупным кулаком и требовал в себе почтения. Бывало забудешь при нем шапку сдернуть или папироску изо рта вынуть—сейчас же или штраф давай, или он тебя по уху.

— Это,—говорит,—чтобы знал, как с порядочными людьми обходиться.

Кабатчик тогда тоже слыл «порядочным» и особенно наживался на том, что давал водку в залог под какую нибудь вещь. Деньги на выкуп в срок достать было труднее трудного. И кабатчик продавал ее с прибылью сам—пять, сам—шесть.

Сейчас в нашем селе и изба-читальня, и клуб, и большая школа, и пионерский клуб, и колхозный клуб, и парткабинет, и кино часто бывает, и артисты к нам заезжают, и колхозно-совхозный театр заглядывает.

Раньше ничего этого, понятно, не было и заезжал к нам разве только урядник, который по тому времени тоже слыл образованным и порядочным человеком. Урядник всегда останавливался у кулаков—и тогда шел там пир горой, и гость и хозяева напивались, орали похабные песни, дрались, охальничали.

Помню, когда в 18 году начали мы кулацкое имущество реквизировать, ни у кулаков, ни у шульмейстера ни одной хотя бы маленькой библиотечки не нашли—только библии, молитвенники, да катехизисы...

Такие то «образованные» люди жили в нашем селе.

Они тогда были «знатными».

Сейчас у нас знатные люди другие: трактористы-стахановцы Давид Готфрид и Владимир Роот, комбайнер Давид Меркель, кузнец-стахановец Иван Андреевич Шмидт, колхозник Генрих Карлович Либерт, лучшие наши доярки—Доротея Келлер и Лидия Гольцхаузен и много еще. Их уважают за то, что они хорошо работают, другим помогают. Мы уважаем и активных членов сельсовета.

Все это—люди образованные, каждый по своему. Все учились.

**Иоганн Штальбаум.**

## КАК МЫ УЧИМСЯ

В пионерском клубе за шахматами сидят Густав Меркер и Вольдемар Лидер, оба — пятиклассники. На наш вопрос Меркер отвечает:

— У меня нет ни отца, ни матери, ни близких родных. Я живу и воспитываюсь в интернате. Сельсовет одевает и обувает меня, колхоз кормит. Школа дает учебники, тетради. Когда окончу школу, хочу быть шофером.

Оказывается, в прошлом году Меркер и Лидер смастерили педальный автобус, произведший огромное впечатление на всех боаровских ребят.

— У меня отец — простой колхозник, — говорит Вольдемар, — братьев и сестер у меня много — семь человек, я восьмой. Младшему брату 6 лет. Кроме меня в школе учатся: брат во втором классе и сестра в первом. Отец в колхозе зарабатывает столько, что все мы одеты, обуты, в посторонней помощи не нуждаемся. И денег на учебники, тетради отец дает столько, сколько нужно. Плохо только то, что деньги-то на учебники у меня сейчас есть, а стабильных учебников—ботаники, русской грамматики, географии на немецком языке нет. Хочу быть летчиком.

Что-ж! Возможно, очень возможно, что и будет!

Дети боаровского сапожника Вернера уже пошли по педагогической линии. Один из его сыновей — Владимир, работает учителем в своем родном селе.

***

До революции в Боаро было 80 процентов неграмотных. Да и из грамотных (20 процентов) многие, учившиеся у шульмейстера, умели только расписываться. Сейчас в селе нет неграмотных (за исключением разве стариков).

В этом году среди боаровских призывников не было ни одного не только неграмотного, но и малограмотного.

В селе немало талантливых ребят. Один из них, Густав Франц, сын колхозника, на республиканской художественной выставке получил премию.

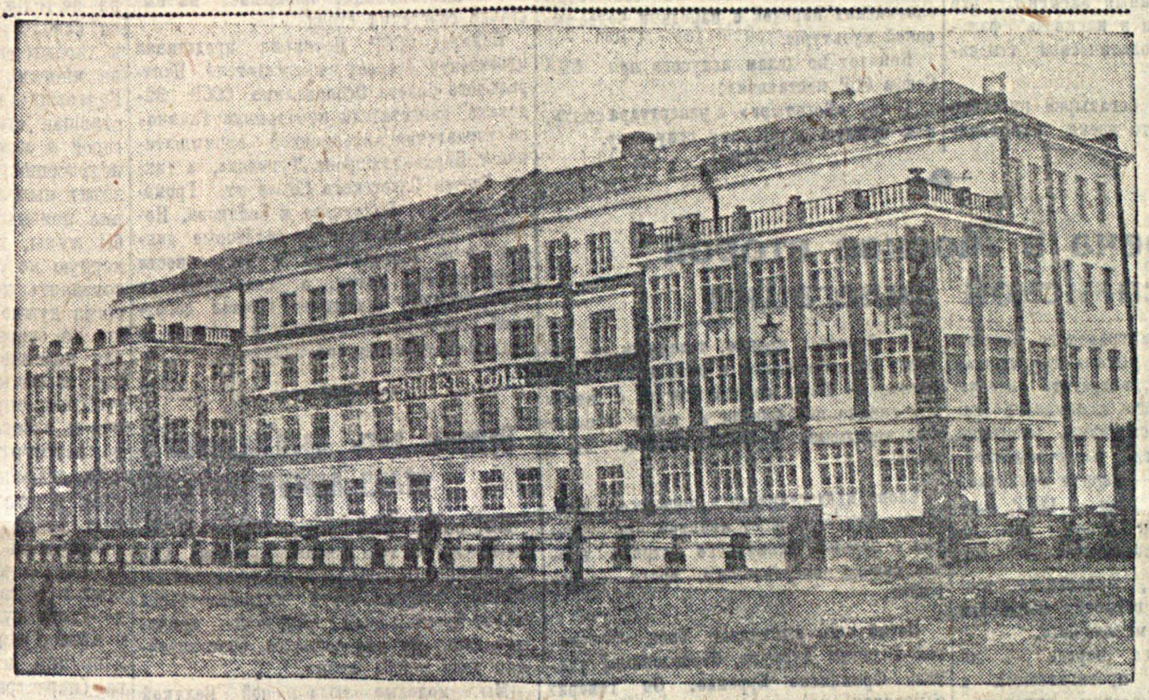

Одна из пяти школ, вновь выстроенных в текущем году в гор. Энгельсе.
На снимке: 10-ая немецкая средняя школа на площади Свободы. Фото Н. Подгайного.

## НИЧЕГО ОСОБЕННОГО

Вечер. Мирно потрескивают дрова в «голландке». В сельсовете тихо, полутемно. Свет только в кабинете председателя. Там сидит парторг Иван Штальбаум, несколько колхозников, учитель, и, наконец, председатель. Она (потому что председатель—женщина), вместе с другими подсчитывает, сколько разных курсов, кружков, школ в сельсовете Боаро-первое и сколько человек училось там.

То Ольга Шмидт (председатель), то Штальбаум, то присутствующие здесь называют одни курсы за другими и Штальбаум снова начинает сгибать пальцы.

Каких только курсов нет!

— Курсы трактористов, курсы полевых бригадиров, курсы садоводов, яровизаторов, прицепщиков, бонификаторов, курсы по подготовке работников детских яслей, курсы по подготовке заведующих животноводческими фермами, тоже молочно-товарными, курсы первой медицинской помощи, курсы председателей секций сельсовета, тоже секретарей, курсы избачей, курсы счетоводов, комбайнеров, ветеринарных фельдшеров, работников животноводческих ферм, курсы подготовки землеустроителей, курсы работников инкубаторной станции, тоже птицеводов...

Мирно потрескивают дрова в «голландке»...

Живые иллюстрации к статье сто двадцать первой можно найти в любой колхозной хате, в школе, клубе, избе-читальне. Они сидят здесь же, в кабинете председателя Боаровского сельсовета.

Вот Мария Андреевна Гензе, простая колхозница. Сейчас ей сорок два года. Лет 9—10 назад она ликвидировала свою неграмотность. Сейчас аккуратно читает газеты, следит за событиями в Испании. Учится в политшколе. Окончила в этом году курсы первой помощи РОКК'а. Это — человек государственный — 9 лет членом сельсовета.

Почти то же можно сказать и о Фридрихе Ивановиче Франце. Ему уже за пятьдесят. Грамоте научился тогда же, когда и Гензе. До этого умел только расписываться. Кончил курсы садоводов. В любой день может рассказать вам, о чем нынче пишут в газете.

Эмма Конрад работает бригадиром в подсобном хозяйстве мельницы. Выучилась читать и писать в 1927 году. Теперь — член сельсовета, председатель одной из лучших секций—заготовительной. Хороший организатор: привлекла к работе в секции много активистов.

Мария Франц училась на курсах председателей секций сельсоветов. Председатель финансовой секции. Тоже работает хорошо и в бригаде, и в совете, в бригаде—организатор стахановской работы. Вовлекает в работу сельсовета колхозников. В секции у нее 5 членов сельсовета, а привлеченных активистов — 15.

В сельсовет забегает зачем-то на минутку Элиза Меркер. По ее раскрасневшемуся лицу и глазам видно, что она только-что весело смеялась. Две толстые темные косы лежат поверх ее темно-зеленого, модного покроя пальто. Просим рассказать, как она училась, будет ли продолжать учиться.

Элиза почему-то смущается еще больше, еще глубже прячет лицо в высокий воротник и тихо-тихо говорит, что рассказывать нечего, потому что ничего особенного нет. Смущение ее проходит и она просто рассказывает. Эльза—сирота. Жила, воспитывалась в колхозном интернате. Окончила неполную среднюю школу. Теперь поступает на 2-х годичные курсы медицинских сестер. Средства на учение и жизнь ей давали и дают сельсовет и колхоз. Вот и все.

Таких, как Элиза — немного. Двое бывших беспризорника, воспитанные в Боаро, учатся сейчас, вместе с другими боаровцами, в Марксштадтских техникумах — педагогическом и механизации сельского хозяйства.

***

В окнах пионерского клуба яркий свет. Когда-то здесь жил один из крупнейших боаровских кулаков — Меркель. Еще с улицы слышны звуки плавного вальса, смех, гомон. В клубе каждый занимается чем хочет. Одни танцуют — преимущественно девочки. Другие играют в шахматы, шашки — преимущественно мальчики. Тут и при школе работают и драматический, и хоровой, и спортивный, и физико-математический кружки.

К колхозном «взрослом» клубе — драматический кружок репетирует «Платона Кречета». В другой комнате хор разучивает новые песни. Здесь можно почти каждый день увидеть Елену Греф, учительницу, комсомолку. Она работает в культурной секции сельсовета и немало сделала для организации и драматического, и хорового, и физкультурного кружков. Сейчас в них участвуют почти все педагоги, много колхозников. В драматическом, например, участвуют колхозники и колхозницы Лидия Швабауэр, Тоня Шмидт, Николай Лидер, Владимир Штальбаум. Последний — тракторист, а в «Платоне Кречете» играет шофера. Это обстоятельство неизменно служит об'ектом для дружеских шуток.

Владимир Штальбаум — сирота. Не будь советской власти, колхозов, батрачил бы он всю жизнь (если-б только не умер с голода в детстве). О грамоте, а тем более о почете, уважении — и не мечтал бы. Советская власть позаботилась о сироте. Он окончил начальную школу. Потом колхоз послал его на курсы трактористов. Работает хорошо. Его ценят, уважают.

— Интересно, как вы проводите время, когда не работаете?

Вопрос застает тракториста врасплох. Он думает, улыбается чуть смущенно, пожимает плечами и, наконец, говорит:

--Необыкновенного-то нет ничего... Ну, газеты читаю дома... Бывает — пишу в свою стенгазету. В читальне сижу. Или на политшколе. Ну, в клубе, конечно, на репетиции — я в драмкружке... Так что, ничего особенного.

Немного помолчав, Владимир Штальбаум говорит о том, что, видимо, волнует его сейчас больше всего. Несколько дней тому назад он призывался. Когда председатель сказал, что Штальбаума зачисляют в кадровую часть, тот два раза поблагодарил комиссию. Семья его — жена и ребенок — в колхозе. Нужды они не знают и знать не будут. Сам же Штальбаум уже давно хотел попасть в армию. Он, вероятно, останется на сверхсрочную.

***

В сельсовете продолжают считать.

— Курсы осоорганизаторов, школа взрослых повышенного типа, на курсах пионервожатых два человека были, курсы пропагандистов, еще курсы счетоводов...

— Ну, кажется, в этом году больше не было,—говорит, наконец, парторг.

— Добавьте, три учителя-заочника, —подает реплику директор школы.

—А в Энгельсе! — оживляется Иоганн Штальбаум. Он быстро производит подсчет и говорит:

— В немецком педагогическом институте, в сельско-хозяйственном институте, в немецкой высшей коммунистической сельскохозяйственной школе, в кооперативном техникуме учится более 20 человек. Да в Гуссенбахе, да в Зельмане, да в Марксштадте... Всего—человек **семьдесят!..**

В селе — 612 трудоспособных. Из них. Из них только в этом году учились (некоторые уже окончили, некоторые еще и сейчас учатся) в селе и вне его, примерно 250 человек! Сюда, понятно, не входят те, кто учился раньше, например, 43 тракториста, 6 шоферов, 3 комбайнера, 2 агронома, 18 учителей (до революции их было 2, да и то с шульмейстером). Ну, разумеется, учатся кроме того все дети школьного возраста — 405 человек. Итого, значит, в этом году в Боаро училось и учится более 650 человек.

— Это на 460 колхозных дворов. А до революции и разделения села Боаро на два самостоятельных села, когда в селе было 1.200 хозяйств, «училось» немного более 500 человек детей.

— И то у шульмейстера, у которого кроме молитв ничему нельзя было научиться, — уточняет Ольга Шмидт, председатель сельсовета, бывшая колхозная кухарка, научившаяся грамоте уже взрослой, при советской власти, в ликбезе. Правда, потом она была на курсах председателей сельсовета — два раза, а сейчас настойчиво занимается самообразованием.

Впрочем, все это — очень замечательное! — не составляет ничего особенного в нашей стране.

**В. ГРИГОРЬЕВ.**

## В наши дни

«Учиться, учиться и еще раз учиться». Этот ленинский лозунг был подхвачен всеми трудящимися нашей страны, как путевка в новую жизнь, в светлое будущее. Наша партия, правительство сделали все, для того, чтобы дать возможность каждому трудящемуся страны социализма повседневно учиться, неуклонно повышать свой культурный уровень.

Показателем огромной заботы партии и правительства об образовании является закон о всеобщем начальном обучении. В нашей стране не только открыты все пути в науку, но каждый гражданин обязан по закону овладевать наукой.

Трудно сравнить то, что мы имеем сейчас, с прошлым, — настолько велика разница между двумя эпохами.

Ленинско-сталинская национальная политика партии дала возможность всем народам, всем национальностям великого Советского Союза учиться, строить и развивать свою культуру, овладевать высотами науки. Коренным образом переменилось положение в стране: там, где прежде были закрыты двери училищ для трудящихся, теперь сыны и дочери советского народа успешно познают науку. На бывших пустырях, на местах бывших когда-то очагов безкультурья, невежества, дурмана, свободный советский народ воздвиг прекрасные дворцы науки, школы для счастливой советской детворы.

До революции в бывших царских колониях насчитывалось до 194 школ, главным образом церковно-приходских. **Сейчас в республике немцев Поволжья 437 начальных, неполных-средних и средних школ.**

В этом году в городах Немреспублики будет закончено строительство 6 новых типовых школ на 2880 учащихся и в селах — 10 школ. Некоторые школы уже построены и сданы в эксплоатацию, например, прекрасное четырехэтажное здание немецкой средней школы № 10 в Энгельсе — краса и гордость столицы Немреспублики. В будущем, 1937 году будут построены новые школы: 8 в городах и 14 в селах и совхозах.

До революции в бывших немецких колониях было 6 средних учебных заведений. **Теперь в республике немцев Поволжья 3 высших учебных заведения, 11 техникумов.**

В 1917 году здесь было всего навсего 78 учителей. **Сейчас, в 1936 году в Немреспублике свыше 3000 учителей.**

В «угнетенной царской провинции»—немецких колониях, было около 2000 немецких книг, главным образом религиозного содержания. **В Немреспублике сейчас более 130 библиотек, в которых свыше 1.200.000 книг.**

Трудно сравнить факты и цифры двух эпох еще потому, что мы создали то, чего не было раньше, и быть не могло. **В АССР немцев Поволжья насчитывается 222 избы-читальни,** (в момент образования АССР немцев Поволжья изб-читален было 39). **В кантонах Немреспублики 15 домов культуры.**

Трудящиеся немцы Поволжья строят свою национальную по форме, социалистическую по содержанию культуру. В Немреспублике в данное время работают три совхозно-колхозных театра, из которых два — немецкие. Республика имеет национальный немецкий академический театр с отделением музкомедии. Создана и уже несколько лет пользуется большим успехом не только в Немреспублике, но и за ее пределами, немецкая государственная филармония. В результате большой инициативы масс, расцвета народного творчества, создан центральный дом самодеятельного искусства. Вместо одного примитивного кинематографа в Покровской слободе, сейчас в республике 52 кинотеатра. Вместо одной поповской газетки на все бывшие немецкие колонии, распространяемой в 600 экземплярах, сейчас в Немреспублике 29 газет, из которых 21 — на немецком языке.

Из года в год растет количество выписываемых трудящимися Немреспублики газет и журналов. Газеты и журналы на различных языках идут абсолютно во все населенные пункты республики, и туда, где раньше население не имело никакого представления о печати. Неизмеримо вырос культурный уровень колхозника. Вот, например, в селе Швед, Красноярского кантона, имеется 337 дворов, а выписывается газет до 500 экземпляров. ЗДЕСЬ ГАЗЕТА ЕСТЬ В КАЖДОМ КОЛХОЗНОМ ДОМЕ.

Немецкое Государственное издательство с каждым годом увеличивает издание книг. В 1932 году тираж НемГИЗ'а был 674.572 книги, по плану на 1936 год — 1.644.000 книг.

Все эти факты и цифры нашей действительности — великий итог 19 лет строительства социализма. Этот итог сталинской рукой золотыми словами записан в проект новой Конституции: **«Граждане СССР имеют право на образование».**

# СУД "НАД" ФАШИСТАМИ В БИЛЬБАО

## большинство подсудимых — иностранцы

*Бильбао, 12.* 11 ноября в народном трибунале Бискайи слушалось дело о захваченных на бискайском фронте 11-ти фашистах, большинство которых —иностранцы. Трибунал приговорил обвиняемого немца Кульдена к смертной казни. 9 обвиняемых—к пожизненному заключению, одного обвиняемого—к двум годам лишения свободы. Среди захваченных на бискайском фронте немцев находится племянник фон Папена Вольфганг Эйкснаттен.

В народном трибунале Бискайи 11 ноября начался процесс по обвинению капитана инженерных войск Пабло Мурга и других в шпионаже в пользу мятежников. На скамье подсудимых несколько десятков человек. В числе главных обвиняемых австрийский и парагвайский консулы.

## В комитете по вопросам невмешательства в испанские дела

*Лондон, 13.* На вчерашнем пленарном заседании международного комитета по вопросам невмешательства в дела Испании одобрен план создания в Испании системы надзора, которая обеспечила бы применение соглашения о невмешательстве. План должен быть утвержден соответствующими правительствами.

Печать весьма слабо интересуется комитетом и некоторые газеты даже не сообщают о вчерашнем заседании.

## Бои между суйюанскими и японо-манчжурскими войсками

*Бейпин, 12.* По сообщению газет, в последние три дня произошло 16 стычек между авангардными отрядами войск монгольского князя Дэ-Вана и Манчжоу-Го с одной стороны, и передовыми постами войск правительства провинции Суйюань — с другой. Под прикрытием танков и аэропланов японо-манчжурские войска ежедневно ввязываются в бои с войсками провинции Суйюань, но до сих пор вынуждены были отступать неся тяжелые потери. Силы войск, защищающих Суйюань, исчисляются, примерно, в 40 тыс. человек.

## Соглашение партий Сейюкай и Минсейто

*Токио, 12.* Состоялось совещание 40 видных деятелей партии Сейюкай и Минсейто, не являющихся парламентскими депутатами. После совещания было опубликовано заявление, в котором указывается, что участники его заключили следующее соглашение: «1. Мы возражаем против всяких планов урезки прав парламента и отрицания политических партий. 2. Мы отвергаем вмешательство военных, находящихся на действительной службе, в политическую жизнь. 3. Мы отвергаем интриги и злоупотребления бюрократов. 4. Мы об'единяемся для поддержки политических партий в деле защиты конституционного строя».

Празднование в Ленинграде XIX годовщины Великой пролетарской революции. Демонстрация на площади Урицкого.

На снимке: колонны демонстрантов.

Союзфото.

# О пьесе „Богатыри" Демьяна Бедного

## Постановление комитета по делам искусств при Совнаркоме Союза ССР

Ввиду того, что опера-фарс Демьяна Бедного «Богатыри», поставленная под руководством А. Я. Таирова в Камерном театре с использованием музыки Бородина:

а) является попыткой возвеличения разбойников киевской руси, как положительный революционный элемент, что противоречит истории и насквозь фальшиво по своей политической тенденции;

б) огульно чернит богатырей русского былинного эпоса, в то время как главнейшие из богатырей являются в народном представлении носителями героических черт русского народа;

в) дает антиисторическое и издевательское изображение крещения Руси, являвшегося в действительности положительным этапом в истории русского народа, так как оно способствовало сближению славянских народов с народами более высокой культуры.

Комитет по делам искусств при СНК Союза ССР постановил:

Пьесу «Богатыри» с репертуара снять, как чуждую советскому искусству.

# Встреча в Москве второй испанской делегации

Большой двор Ленинградского вокзала заполнили 13 ноября тысячи трудящихся столицы, пришедших встретить вторую делегацию героического испанского народа. На перроне выстроились делегации московских предприятий и учреждений. Среди встречающих — первая испанская делегация, испанский посол в СССР Паскуа, секретарь ВЦСПС Аболин, представители московских профсоюзов.

Как и 7-го ноября, происходит трогательная братская встреча посланцев испанского народа с москвичами.

Делегаты испанского народа — на трибуне. Сотни рук протягиваются к ним с цветами, с дружеским рукопожатием. Председатель второй испанской делегации, профессор барселонского университета, Массенед восклицает: «Вива Унион Советика!» («да здравствует Советский Союз»), «Салут, камарадос!» «Привет, товарищи»), «Вива Сталин!»

Аболин, открывая митинг, горячо приветствует испанских делегатов.

От имени трудящихся Москвы гостей приветствует рабочий сталинских железнодорожных мастерских Зайцев.

— Деритесь крепко, товарищи, — говорит он, обращаясь к испанским делегатам. — Наши сердца всегда с вами. Мы горячо переживаем и ваши временные поражения, и ваши успехи. Мы с вами!

Слово предоставляется профессору Массенед. Его встречают овацией. Он говорит о борьбе испанского народа против своего смертельного врага — фашизма.

После него выступает боец знаменитой колонны Дуррути, барселонский учитель Франциско Кррено. Он говорит о горячем приеме, который делегация встретила в Ленинграде и здесь, в Москве.

— Испанский народ, — заявляет он — готов к самопожертвованию. Мы знаем, что победа над врагом будет стоить жертв. Но, несмотря ни на что, мы победим!

Снова и снова на площади гремит «ура».

Митинг заканчивается пением «Интернационала».

# Открылась международная авиационная выставка

*Париж, 13.* Сегодня в большом дворце торжественно открылась международная авиационная выставка. На открытии присутствовали президент Лебрен, члены правительства и дипломатического корпуса, представители научно-технического авиационного и военного мира, а также печати.

Большое внимание привлекает на выставке советский стенд.

Полпред СССР Потемкин представил президенту Лебрену председателя Центрального Совета Осоавиахима СССР Эйдемана, заместителя начальника Главного управления авиационной промышленности Наркомтяжпрома Туполева, а также Героев Советского Союза тт. Громова, Чкалова, Байдукова и Белякова. Потемкин сообщил Лебрену некоторые данные об их деятельности и деятельности Осоавиахима. Затем, в сопровождении полпреда СССР президент обошел советский стенд, проявив большой интерес к достижениям советской авиации.

## Сумеем дать беспощадный отпор врагам

Мы, призывники призыва 1936 года, родившиеся в 1914 и 1915 г. г., в день XIX годовщины Октябрьской пролетарской революции, отправились в кадровые части Рабоче-Крестьянской Красной армии. Этот день для нас является счастливейшим днем нашей жизни.

Мы, молодые люди нашей Великой социалистической родины, выросшие в счастливую сталинскую эпоху величайших побед, готовы, если это потребуется, отдать жизнь за нашу необ'ятную родину.

Мы обязуемся быть достойными сынами нашей родины, овладеть техникой военного дела с тем, чтобы дать беспощадный отпор врагу и бить его на той территории, откуда он вздумает к нам притти.

Призывники: **Хорольский, Абрамов, Якунов** и др.

ТЕАТР

# „Семья Волковых"

(Немецкий государственный драматический театр)

Признаемся, не без некоторого опасения шли мы на спектакль, которым немецкий государственный драматический театр открыл зимний сезон. Опасались мы потому, что театр для премьеры выбрал далеко не блестящую пьесу молодого драматурга Александра Давурина.

Естественно возникал вопрос, сумеет ли театр сделать полноценным, интересным, художественным, спектакль на посредственном драматургическом материале?

И тем более было приятно, что уже после первого акта от наших опасений не осталось и следа.

Длительная творческая учеба в Москве у первоклассных советских мастеров сцены дала прекрасные результаты. Актеры и актрисы театра, молодежь в подавляющем большинстве, выросли, возмужали, многие из них сделали значительные шаги к сценическому мастерству.

Нередко бывает, что театр, как говорят актеры, «гробит» хорошую пьесу. С «Семьею Волковых» в немецком драматическом театре получилось обратное: спектакль вышел ярче, значительнее пьесы. Это—заслуга прежде всего постановщика В. Громова, режиссера театра имени Мейерхольда, многому научившего наших способных актеров.

Тема, идея пьесы Давурина—прекрасна. Он хотел показать героизм советских патриотов и для этого в свои герои выбрал отважных советских летчиков. Однако, хороший замысел не нашел в пьесе равноценного художественного выражения. И беда Давурина не только в том, что в своей пьесе он использовал целый ряд положений и характеров, знакомых уже зрителю по многим другим пьесам. В «Семье Волковых» фигурирует и пресловутая, ставшая стандартной, ситуация, когда герой в момент сильного душевного потрясения (смерть дочери) все-таки летит выполнять ответственное задание командования, несмотря на мольбы жены, затем совершает беспримерную по смелости посадку, стремясь сохранить дорогую машину. И, конечно, когда нужно спасти героя, его товарищи по очереди предлагают свою кровь для переливания... В пьесе есть давнишние знакомые советского зрителя: и добродушно-ворчливая, очень симпатичная и заботливая старуха, и неизменно перестраивающийся к концу 3-го акта старичек (на этот раз кооператор), и штатный в пьесах подобного рода пионер, подающий наивно оптимистические «утеплющие» реплики. Но повторяем, дело не только в этом. Беда и в том, что молодой драматург не сумел судьбы своих героев связать в единое неразрывное целое. Если бы, например, из пьесы убрать Барышева (перестраивающегося кооператора), то пьеса, правда, стала бы менее интересной, более скучной, но основная идея ее совсем не пострадала бы от этого... Ко всему этому приходится сказать, что сюжет пьесы кончается, по-существу, в предпоследнем акте. После него зритель уже заранее отлично знает, чем все дело кончится, что и как будут говорить действующие лица.

И все таки зрители, даже те, которые плохо знакомы с немецким языком, смотрят спектакль с большим интересом.

Во всем спектакле, в каждом образе, в каждой мизансцене чувствуется культурный, талантливый режиссер постановщик.

Следуя его заданиям, Виктор Ланг создал запоминающийся, правдивый образ одного из замечательных советских летчиков, гордых соколов нашей страны. Достиг он этого чрезвычайно «простыми» средствами. Волков — герой, но Ланг в этой роли бесконечно далек от какой либо позы, рисовки, ходульной декламации. Ланг не стремится к внешним эффектам и именно поэтому его Волков так убедительно жизненен. Веришь в его мужественную силу, которая бывает у героев.

Очень не плохо играет Сазонова, товарища и подчиненного Волкова артист Бауман. Сазонов—это тот же Волков но только более молодой, менее опытный и поэтому более горячий, менее расчетливый. Ему нехватает волевой выдержки, мужественной уверенности, основанной на сознании своей силы. Таков Сазонов Баумана.

Несколько слабее играет Нихельман командира Крутых. Для этой роли ему явно недостает спокойного мужества, характерного для командиров крупных соединений Красной армии. Зритель подчас не ощущает, что перед ним старый командир Красной армии. Ведь Крутых, вероятно, закалился в огне гражданской войны, может быть прошел суровую школу большевистского подполья.

Очень хорошо, с большим художественным тактом играет Глезер старого добродушного вояку Григорьева. В этой комической по существу роли для актера таилась опасность шаржировать образ в погоне за дешовыми аплодисментами. И режиссер, и актер избежали этого, они поправили Давурина и Григорьев-Глезер с первого момента завоевывает горячие симпатии зрителя.

Впервые выступающий в городе Энгельсе актер Рихтер в роли старика Барышева показал себя подлинным мастером. Стандартному «перестраивающемуся» старику (каков он у Давурина) Рихтер сообщил столько теплоты, убедительности, добродушного юмора, что Барышев стал живым. По актерскому мастерству роль Барышева — лучшая в спектакле. Подстаркой Рихтеру играет старуху-няню Анну Филипповну актриса Франк. Добродушно-ворчливая няня сыграна ею превосходно.

Литературный материал для остальных женских ролей гораздо бледнее, видимо поэтому они менее запоминаются. Тем не менее, нужно сказать, что и Вимлер и Ерш, играющие в очередь Елену Сергеевну, жену Волкова, сделали все, что можно было сделать из этой, не очень-то благодарной роли. Не совсем ясному у автора пьесы образу Веры, сестры милосердия, постановщик, видимо, хотел придать типичные черты замечательных девушек нашей страны: самоотверженность в работе, мягкую лиричность, прекрасно уживающуюся с безудержным задорным весельем и деловитой серьезностью... когда она требуется. Но для этого «нехватило текста», материала для игры, и мастерства у исполнительницы этой роли, молодой актрисы Лейман. У Веры — Лейман переходит от безудержного, даже бесшабашного веселья к деловитой серьезности не мотивированы. Получилось как-бы несколько разных Вер: одна—бесшабашно-веселая, другая — лирически нежная, третья—неприступно серьезная...

Остальные участники спектакля, главным образом молодежь, показали, что и они значительно выросли. Но нужно теперь же сказать, что перед ними еще непочатый край работы над собой, в частности и в особенности над своей речью.

Со вкусом и культурой, значительно помогая зрителю воспринять спектакль, оформил его художник Л. Добровский.

Итог?

Хвала и честь молодому театру, сумевшему на далеко неблагодарном материале создать крепкий, запоминающийся спектакль. С нетерпением будем ждать следующих.

**Н. ЦУШАУЗ**

## *Хроника*

Всесоюзный Дом народного творчества им. Крупской проводит первую всесоюзную перепись всех видов самодеятельных кружков народного творчества. Перепись закончится к 1 января 1937 г.

7 ноября на реке Занга (Армения) пущена Чир-чикская гидростанция, общая мощность—3000 киловатт.

Стахановцы нефтепромысла им. Ленина (Азербайджан) ознаменовали 19-ю годовщину Великой пролетарской революции пуском двух новых скважин. Эти скважины дают 530 тонн нефти в сутки.

Научно-исследовательский институт геологии Саратовского государственного университета готовит к изданию второй том научных трудов. В журнале будут помещены статьи по геологии, гидрогеологии Урало-Эмбенского района, геоструктуре Волго-Уральского массива, инженерно-геологическому районированию Заволжья.

*Ответственный редактор* **П. РЫЖОВ.**

# *ЗАКЛЮЧИТЕЛЬНЫЙ БАЛАНС*

***АКТИВ*** **Гуссенбахского кантпотребсоюза на 1-е января 1936 г.** ***ПАССИВ***

| №№ п/п. | Наименование статей | Торговля оптовая | Торговля розничная | Загот контора | Итого |
|---|---|---|---|---|---|
| 1. | Товарные запасы | 209825 | 50341 | 5717 | 265883 |
| 2. | Товары отгруженные | | | 8214 | 8214 |
| 3. | Издержки обращения на остаток тов. и товары отгружен. | 3792 | 348 | 295 | 4435 |
| 4. | Денежные средства | 34300 | 10258 | 1350 | 45908 |
| 5. | Средства в расчетах | 130509 | 4125 | 7653 | 142287 |
| 6. | Расходы будущего времени | 334 | 7132 | — | 7466 |
| 7. | Производствен. запасы | 4360 | 562 | 184 | 5136 |
| 8. | Производство и переработки | 285 | 616 | — | 901 |
| 9. | Отвлеченные средства | 37930 | — | — | 37930 |
| 10. | Капиталовложения | 81 | — | — | 81 |
| 11. | Основные средства | 25794 | 603 | 250 | 26647 |
| 12. | МКР по фондам | 20834 | — | — | — |
| 13. | МКР по т/операциям | 53915 | — | — | — |
| 14. | Потери текущ. года | 5071 | 1683 | — | 6754 |
| | БАЛАНС | 527030 | 75668 | 23663 | 551612 |

| №№ п/п. | Наименование статей | Торговля оптовая | Торговля розничная | Загот контора | Итого |
|---|---|---|---|---|---|
| 1. | Фонды | 65530 | 104 | 25 | 65659 |
| 2. | Долгосрочные кредиты | 47471 | — | — | 47471 |
| 3. | Краткосрочные кредиты госбанка | 257898 | 10000 | 4806 | 272704 |
| 4. | Средства в расчетах | 156131 | 7290 | 2245 | 165666 |
| 5. | МКР по фондам | — | 19454 | 1380 | — |
| 6. | МКР по т/операциям | — | 38820 | 15095 | — |
| 7. | Накопления т/года | — | — | 112 | 112 |
| | БАЛАНС | 527030 | 75668 | 23663 | 551612 |

***ПОТЕРИ*** **Счет потерь и накоплений** ***НАКОПЛЕНИЯ***

| | Торговля | Заготовки | Проч. деят. | Итого |
|---|---|---|---|---|
| 1. Издержки обращения | 84373 | 8119 | — | 92492 |
| 2. Адм.-управленч. расходы | 38057 | 14562 | — | 52619 |
| 3. Убытки от подсобн. предприят. | — | — | 993 | 993 |
| 4. Снижение покупн. стоимости | 979 | — | — | 979 |
| 5. Внутрикоопер. отчисления | 270 | 90 | — | 360 |
| 6. Отчислен. в фонд премирования | 535 | — | — | 535 |
| 7. Потери от списания безнадежн. и резервиров. долгов | 3433 | — | 250 | 3683 |
| 8. Потери от растрат и хищен. | 1805 | — | — | 1805 |
| 9. „ от ликвидац. основ. сред. | 655 | — | — | 655 |
| 10. Штрафы и пени уплоченн. | 2971 | — | 159 | 3130 |
| 11. Судебн. расходы и пошлины | 511 | — | — | 511 |
| 12. Налоги по операц. прошлого года | 287 | — | — | 287 |
| 13. Прочие потери | 1964 | — | 45 | 2009 |
| 14. Всего потерь | 135840 | 22771 | 1447 | 160058 |
| 15. Сальдо накоплений | — | 112 | — | 112 |
| БАЛАНС | 135840 | 22883 | 1447 | 160170 |

| | Торговля | Заготовки | Проч. деят. | Итого |
|---|---|---|---|---|
| 1. От реализации товаров | | | | |
| а) от складов | 112970 | 14759 | — | 127729 |
| б) от розничн. предприятий | 8454 | — | — | 8454 |
| 2. От реализации материалов | — | — | 604 | 604 |
| 3. Внутрикоопер. отчисления | — | 6648 | — | 6648 |
| 4. От ликвид. кредитор. задолжен. | 4177 | 1432 | 63 | 5672 |
| 5. Излишки товаров при инвентар. | 405 | — | — | 405 |
| 6. От ликвидац. основных средств | — | — | 225 | 225 |
| 7. Штрафы и пени полученные | — | 44 | — | 44 |
| 8. Прочие накопления | 3428 | — | 207 | 3635 |
| 9. Всего накоплений | 129434 | 22883 | 1099 | 153416 |
| 10. Сальдо потерь | 6406 | — | 348 | 6754 |
| БАЛАНС | 135840 | 22883 | 1447 | 160170 |

**Утвержден балансовой комиссией при НВСоюзе 23 января 1936 г.**

**Предправления КАЛЬБИНГ.** **Гл. бухгалтер ФРИНКЕЛЬ.** 654

КИНО-ТЕАТР **„УДАРНИК"**
Телефон № 6-21 и 7-69.
Сегодня новый звуковой фильм
**„КАРЛ БРУННЕР"**
Начало I сеанса в 6 ч., II—8 ч., III—10 ч.
Касса открыта с 4 ч. 30 м.
АНОНС: **„Последний маскарад"**.

Отделению НВторга в совхозе «Спартак»
*требуется*
**квалифицированный пекарь по хлебопечению и хлебо-булочным изделиям.**
Оплата по соглашению. Проезд за счет учреждения. Адрес: Ст. Плес, РУжд. зерносовхоз „Спартак" 653.

***ХРЯКИ***
**крупной белой породы в возрасте 9 месяцев и старше, годные к немедленному использованию**
**продаются на свиносовхозе № 595**
(Бальцерский кантон)
**по государственным расценкам.**
656. Дирекция.

# *РЕЕСТРОВАЯ ПУБЛИКАЦИЯ*

## ГУССЕНБАХСКОГО КАНТПОТРЕБСОЮЗА

***Расчетн. счет в Франкском отд. Госбанка № 91/286***

| Предмет деятельности | Орган, в ведении которого находит. | Место нахождения правления | Финорган производивший регист. | Когда основано |
|---|---|---|---|---|
| Оптовая торговля | Немволгсоюз | Село Гуссенбах, Франкского кантона, АССРНП | Франкским К. Ф. О. | 13 авг. 1931 г. |

655. Предправления **Урих.** Бухгалтер **Фринкель.**

**Адрес редакции: город Энгельс, Линейная—12.**
**Телефоны: редактора 1-52, секретариат—62, общий 4-35.**
**Типография НКМП АССРНП. Уполн. Главлит № Б/734 Тираж 15650.**

Энгельскому Союзтабаксырье (Аткарская, 29)
**ТРЕБУЮТСЯ ОПЫТНЫЙ БУХГАЛТЕР И СЧЕТОВОД**
652.