НОЯБРЬ
3
ВТОРНИК
1936 г. № 255 (3257)
ЦЕНА 10 КОП.

ПРОЛЕТАРИИ ВСЕХ СТРАН, СОЕДИНЯЙТЕСЬ!

БОЛЬШЕВИК

ОРГАН
Обкома ВКП(б), ЦИК, СПС Немреспублики, Энгельсского Горкома ВКП(б) и Горсовета

Замечательный почин передовых трактористов

«Колхозники и колхозницы, агрономы и работники совхозов! За 7—8 миллиардов пудов зерна в год!». Этот, в числе других, лозунг Центрального Комитета партии к XIX годовщине Октября, нашел среди колхозников, всех трактористов, рабочих МТС и совхозов самый горячий отклик. На колхозных полях с еще большей силой развертывается социалистическое соревнование по завершению взмета зяби — основы под'ема урожайности.

«Мы, трактористы, обязуемся ознаменовать XIX годовщину Октября полным завершением зяблевой пахоты по нашим МТС. Мы обязуемся в дни Великой Октябрьской годовщины и дальше, до самого конца осени показать образцы стахановской работы с тем, чтобы перевыполнить планы зяби, обеспечить на 100 процентов клин ярового сева зябью, перейти на помощь в соседние колхозные бригады, пахать у них».

Так ответили на лозунг ЦК партии передовые тракторные бригады **Вязовской, Тимирязевской, Бахметьевской и Ключевской МТС** Саратовского края.

Взяв на себя обязательство ознаменовать XIX годовщину Октябрьской революции полным завершением зяблевой пахоты, они обращаются ко всем трактористам и трактористкам Саратовского края и Немреспублики с призывом последовать их примеру.

«Мы призываем всех трактористов и трактористок края и Республики немцев Поволжья в дни подготовки и празднования Великой годовщины Октябрьской революции развернуть соревнование между МТС, тракторными отрядами, отдельными трактористами и до конца осени пахать с самыми высокими показателями на тракторах «СТЗ» и «ЧТЗ».

Этот прекрасный почин подхвачен уже трактористами т.т. Функ, Шмидт, Эккерт, Аншиц, Пабст и другими Красноярской (немецкой) МТС нашей республики, подписавшими обращение. Включаются в октябрьское социалистическое соревнование трактористы и трактористки и других МТС.

Передовые трактористы сознают, что стопроцентный взмет зяби — это их лучший подарок годовщине пролетарской революции, ибо высококачественная зябь—это высокий урожай будущего года, обеспечивающий быстрейшее выполнение указаний вождя о 7 — 8 миллиардах пудов зерна в год.

Сотни наших славных трактористов и трактористок, целые тракторные бригады, помня указания вождя о высоком урожае, борясь за зажиточную, культурную жизнь в колхозах, преодолевая все трудности, действительно по-большевистски работают на взмете зяби.

Трактористы Тельманской МТС, Краснокутского кантона, заканчивают государственный план по взмету зяби. Данное ими обещание закончить взмет зяби к с'езду Советов Немреспублики, они выполняют с настойчивой напористостью, присущей подлинным большевикам. Такие трактористы, как тов. Гутман Георг, Винк А., Штроо Райнгольд той же МТС, работая на тракторах «ЧТЗ», давно уже выполнили свои государственные задания. Тов. Гутман перевыполнил свой план на 520 гектаров, тов. Винк А.—на 323, тов. Штроо —на 350 гектаров.

Можно назвать еще десятки имен наших замечательных трактористов и трактористок, отдающих сейчас, в решающие дни осени, всю свою энергию общему делу борьбы за высокий урожай будущего года, являясь лучшими организаторами стахановского движения.

Не плохие образцы работы по взмету зяби показывают десятки трактористов Лизандергейского кантона. Значительного успеха в работе добились отдельные бригады Краснокутской МТС, в частности бригада № 16, тов. Дехерта.

Но к великому сожалению не везде так обстоит дело. В отдельных кантонах план вспашки зяби на 1 ноября в процентном отношении выполнен на много ниже по сравнению с прошлым годом. И это в первую очередь относится к Иловатскому, Гнаденфлюрскому, Каменскому кантонам и к таким МТС, как Гоффентальская, Шентальская, Урбахская и другие. Эти кантоны и МТС планов взмета зяби не выполнили еще и на-половину.

Эти позорные показатели никакими доводами оправдать нельзя и партийные организации этих кантонов несут за них полную ответственность. Это отставание обусловлено расхлябанностью, прямым бездействием ряда руководителей МТС и колхозов.

Немедля ни одного часа нужно пойти непосредственно в тракторные бригады, наладить там работу тракторного парка, организовать подлинное социалистическое соревнование трактористов и всех людей, работающих в тракторных бригадах. Люди горят желанием встретить торжественный праздник — XIX годовщину пролетарской революции успешным завершением зяблевой пахоты, отличными качественными показателями, встретить полными победами, с достоинством истинных сынов великой родины.

Имеются все средства и возможности, чтобы полностью завершить зябь в самое ближайшее время. Нужно только организовать и возглавить тот под'ем, который сейчас ширится по всей стране. Нужно проявить действительную заботу о людях. Ввести в борозду все тракторы, живое тягло, наладить их бесперебойную работу.

Долг каждого коммуниста и комсомольца, каждого ответственного работника кантона, МТС, колхоза быть в эти решающие дни взмета зяби вместе с трактористами на участках работ, где готовится сталинский урожай.

Письмо передовых трактористов Вязовской, Тимирязевской, Бахметьевской и Ключевской МТС безусловно вызовет новую мощную волну производственного под'ема, стахановского движения. Нужно только организовать дело так, чтобы ни один тракторист, прицепщик, плугарь при живом тягле не оставались без внимания.

Ознаменуем XIX годовщину Октября полным завершением вспашки зяби!

Пусть растет и крепнет, пусть овладевает техникой и закаляется наша родная, могучая Красная армия!

(Из лозунгов ЦК ВКП(б) к XIX годовщине Великой пролетарской революции в СССР)

Гордость трудящихся Немреспублики

Постановление Центрального Исполнительного Комитета АССР немцев Поволжья об успехах боевой подготовки Н-ской дивизии

Заслушав доклад командира — комиссара Н-ской стрелковой дивизии, комбрига тов. **Баронова** об итогах лагерной учебы, президиум ЦИК АССРНП с большим удовлетворением отмечает, что, упорно работая над разрешением поставленных перед Красной армией наркомом Обороны маршалом Советского Союза товарищем **Ворошиловым** задач, дивизия добилась больших успехов в деле учебно-боевой подготовки и получила от комвойск ПРИВО — командарма 2 ранга товарища **Дыбенко** отличную оценку.

Достигнутые успехи по праву выдвинули дивизию на первое место среди войск ПРИВО.

Президиум ЦИК АССРНП с особым удовлетворением отмечает успехи, достигнутые всем командным и начальствующим составом и красноармейцами части, которой командует майор т. Томилов, получивший отличные оценки по всем видам боевой подготовки, завоевавший тем самым себе почетное, первое место среди войск Приволжского Военного Округа.

Успехи дивизии — это прежде всего успехи трудящихся АССРНП и всех народов нашего великого Советского Союза, завоеванные ими под руководством нашей славной ВКП(б) и мудрого вождя товарища **Сталина**.

Под мудрым водительством великого **Сталина** народы нашей родины героически строят новую, светлую, радостную и зажиточную жизнь.

Огненными словами сталинской Конституции отмечаются величайшие победы социализма, завоеванные в жестокой борьбе с врагами партии и народа, с контрреволюционным троцкизмом — передовым отрядом международной буржуазии, подлыми двурушниками, агентами фашизма, посягавшими на завоевания трудящихся Советского Союза.

Сталинская Конституция, воодушевив миллионы народов нашей родины на новые подвиги, влила новые силы в него, дала ключ к новым победам, частицей которых явились успехи дивизии.

Части дивизии, успешно закончившие лагерную учебу и отлично сдавшие экзамен, на полях тактических учений продемонстрировали свою готовность к защите социалистической родины, свою беззаветную преданность советскому народу, партии и великому **Сталину**.

Успехи частей дивизии выдвинули новых героев энтузиастов и ударников-отличников, среди которых особо почетное место занимают славные орденоносцы частей дивизии, комбриг тов. **Баронов**, полковник тов **Яковенцев**, старший лейтенант тов **Шмидт**, майор тов. **Ней** и ст. лейтенант тов. **Вельможин**.

Наряду с ними следует отметить майора тов. **Томилова**, часть которого дала по всем видам боевой подготовки только отличные результаты.

В этой части воспитаны и выращены десятки и десятки ударников-отличников, среди которых особо выделяются капитан **Франк**, ст. лейтенанты: **Лейрих, Кельбах, Яров**, лейтенант **Потрапелюк** и красноармейцы: **Роот Э. И.** (с. Н.-Водянка), **Гафнер Я. Я.** (с. Моргентау), **Зайцев А. И.** (с. Иссенбург), **Нагель Д. Д.** (Кр. Кут), **Рауш И. И.** (с. Шенталь), **Ревенко Ф. Ф.** (с. Ивановка), **Бокс-Бергер Е. Е.** с. Эренфельд) и младшие командиры: **Вигель Д. Д.** (Кр. Кут.), **Франц К. К.** (Кр. Кут), **Струк Н. П., Исаков П. И.** (Красный Кут) и много других.

Умножили ряды лучших людей, ударников-отличников и остальные части дивизии, среди которых необходимо отметить такие имена, как капитан **Миллер, Фишер**, старшие лейтенанты: **Гартман, Доркгоф**; лейтенанты: **Злобин, Погребной, Гастгофер, Деобальд, Михель, Костюневич, Шилаткач, Шипигусев, Горчаков, Остряков**; младшие командиры: **Бальцер, Штерцер С. М., Кинцель, Кузьмин**; политруки: **Алексеев, Гаус**; красноармейцы: **Кох Ф. Д.** (с. Бозро), **Шмидт К. К.** (г. Маркштадт), **Руш Ф. Ф.** (с. Цюрих), **Пауль П. Ф.** (Роледер, МТС № 1) и много десятков других имен лучших бойцов и командиров.

Все это говорит о том, что в частях дивизии повседневно боролись за осуществление лозунга великого вождя товарища **Сталина** — «кадры решают все» и на этой основе партийно-политический аппарат сумел вырастить большое количество замечательных людей.

Президиум Центрального Исполнительного Комитета АССР немцев Поволжья **постановляет:**

1. Выделить премиальный фонд для награждения, как ценными подарками, так и деньгами, лучших людей дивизии.

2. Обязать кантисполкомы и горсоветы заслушать доклады командиров и политработников района комплектования об итогах летней лагерной учебы и задачах межсборовой работы выработав конкретные меры по закреплению и развитию достигнутых дивизией успехов

Одновременно широко популяризировать успехи дивизии и имена лучших людей — ударников-отличников, сделав их достоянием каждого трудящегося АССРНП, приняв конкретные меры к дальнейшему их воспитанию, вовлечению их в практическую жизнь советских, общественных организаций кантона, колхоза, МТС и совхоза.

3. Обязать кантисполкомы принять ряд мер поощрительного характера в отношении красноармейцев, младших командиров и др. лиц начсостава, состоящих в переменном составе частей, проводя эти мероприятия совместно с командованием частей.

4. Поручить командиру — комиссару дивизии, комбригу тов. **Баронову** дать указания, вытекающие из данного постановления подчиненным ему командирам и комиссарам частей.

Центральный Исполнительный Комитет АССРНП выражает уверенность, что командный, политический и весь начальствующий состав, как и все бойцы, не успокоятся на достигнутых успехах, а еще с большим энтузиазмом и напряжением будут работать над усовершенствованием своих знаний, своей квалификации и еще больше будут крепить боевую мощь нашей великой родины, а когда потребует наша партия и правительство, наш **Сталин**, на деле покажут непобедимость нашей **Красной армии**.

Председатель Центрального Исполнительного Комитета АССРНП
Г. ЛЮФТ.

Секретарь Центрального Исполнительного Комитета АССРНП
Г. ШАМНЭ.

Гражданская война в Испании

НА ФРОНТАХ

Мадрид, 1. В сводке о положении на фронтах за 31 октября указывается, что в частях мятежников с каждым днем усиливается разложение. В расположение республиканцев непрерывно являются перебежчики

На южном фронте фашистский гидроплан сбрасывал бомбы над Малагой. В городе возник небольшой пожар. Много раненых.

На центральном фронте в районе Сесена отрядом республиканцев-разведчиков взорван склад боеприпасов мятежников.

В районе Сигуенсы эскадрон мятежников атаковал Сендехас Де ла Торре. Атака была отражена, противник потерял 30 человек убитыми. Много захвачено в плен.

После полудня самолеты мятежников летали над Мадридом и бомбардировали дорогу к Арганда Дель Рей (15 километров к юго-востоку от Мадрида), не причинив ущерба.

Смерть Пуиг Денголаса

МАДРИД, 2. (Спецкорр. ТАСС). 31 октября в боях под Мадридом пал полковник Пуиг Денголас. Он был одним из немногих офицеров испанской армии, которые с первого же дня фашистского мятежа выступили активно в защиту республики. В начале гражданской войны Денголас сражался против фашистов в южной Эстремадуре. Когда фашисты взяли Бадахос, Денголас должен был со своей частью отступить на португальскую территорию, где был интернирован и провел некоторое время в заключении. После этого, вместе с другим испанскими антифашистами он был выслан в Испанию, куда прибыл всего несколько дней назад и немедленно предоставил себя в распоряжение республиканского правительства.

Замыслы итальянских интервентов

Париж, 31. «Эвр» сообщает, что, по некоторым данным, итальянцы, будучи ныне фактическими хозяевами на Балеарских островах, намерены в ближайшее время организовать там «плебисцит», с целью отторгнуть эти острова от Испании, провозгласив их «автономию». «Это известие,—отмечает газета, а тавляет предположить наличие соглашения между Италией и Германией, стремящихся скрыть захват ими испанских территорий под маской движения за автономию». По словам газеты, несколько итальянских военных кораблей готовятся к отплытию в Пальму (на острове Майорка) из своей базы в Гаэта порт к северу от Неаполя). Цель этих подкреплений, указывает «Эвр», «подготовить десант на Каталонском побережьи.

Обращение ЦК компартии Чехословакии к руководству социал-демократической партии

ПРАГА, 1. (ТАСС). «Руде право», публикует письмо Готвальда, обратившегося от имени ЦК компартии Чехословакии к председателю социал-демократической партии Гамплю с предложением установить единство действий обеих партий для поддержки правительства Испанской республики. Ссылаясь на решение бюро Второго и бюро Амстердамского интернационалов, принятое в Париже 26 октября, Готвальд предлагает руководству социал-демократической партии совместно обратиться к чехословацкому правительству с требованием, чтобы Чехословакия поддержала СССР в деле защиты испанского народа. Обе партии должны требовать, чтобы чехословацкий представитель в лондонском комитете по вопросам невмешательства в дела Испании поддержал предложения СССР. Далее в письме выставлено требование, чтобы испанскому правительству была предоставлена возможность закупать оружие в Чехословакии. ЦК компартии предлагает социал-демократической партии устройство совместных выступлений и митингов солидарности с испанским народом.

Прием главы правительства МНР г-на Амора тов. К. Е. Ворошиловым

31 октября Народный комиссар обороны СССР маршал Советского Союза тов. ВОРОШИЛОВ принял председателя совета министров и министра иностранных дел Монгольской народной республики г-на АМОРА. Г-на АМОРА сопровождал полномочный представитель МНР в СССР г-н ДАРИЗАП и г-н ДАМБА.

На приеме присутствовал также полпред СССР в Монголии тов. ТАИРОВ В.

Победы в золотопромышленности

Золотая промышленность к годовщине Октябрьской социалистической революции приходит с новыми победами. Досрочно выполнили годовую программу:

Иманское, Кербинское и Сутарское приисковые управления треста Приморзолото;

Депское, Нимано-Ургальское, Бирское и Уньябомское управления треста Амурзолото;

Питское, Бирюсинское управления и 10 драг треста Енисейзолото;

Кабактанское, Лебединое управления и драга № 1 треста Якутзолото;

Интернациональный рудник треста Казвзолото, Миасский прииск комбинат Миасзолото и трест Золоторазведка.

На основе стахановского движения перекрываются новые нормы, установленные отраслевыми конференциями. Так мае новые нормы в целом по Главзолото перевыполнялись на 10,2 процента, в июне — на 11,5 проц., в июле — на 12,2 проц., в августе — на 14,1 проц

43.077 тонн проката в день

Уже шестые сутки прокатчики дают выше 40.000 тонн проката ежесуточно. 28 октября достигнут новый рекорд. ПРОКАТНЫЕ ЦЕХИ СОЮЗА ВПЕРВЫЕ ПРОКАТАЛИ В ЭТОТ ДЕНЬ 43.077 ТОНН МЕТАЛЛА. Особенно хорошо в этот день работали прокатчики Магнитогорского и Кузнецкого заводов.

28 октября было выплавлено 51.647 тонн стали.

29 октября прокатано 42.353 тонны. И в этот день хорошо работали прокатчики Магнитогорского и Кузнецкого заводов.

По предварительным данным, производство стали и проката 30 октября держалось также на высоком уровне. По еще неуточненным данным, выдано свыше 50.000 стали и свыше 41.000 тонн проката.

Комбайнер Маликов убрал больше 3000 гектаров

КАРАКУЛЬСКОЕ, 1. Орденоносец-комбайнер Мяякской МТС тов. Маликов Федор Васильевич послал тов. Сталину телеграмму, в которой пишет, что 22 августа, закончив уборку первых двух тысяч гектаров, он решил продолжать работу, поставив своей целью убрать 3.000 гектаров и победить в соревновании с Палагутиным и Колесовым.

Последнее свое обязательство тов. Маликов выполнил: он убрал своим агрегатом больше трех тысяч гектаров

Успехи магнитогорских прокатчиков

Магнитогорск, 1. Прокатчики Магнитогорского завода, включившись в социалистическое соревнование металлургов, обязались выдавать в сутки 3.150 тонн проката. Свое обязательство они выполняют. По предварительным итогам, за октябрь прокатано 97.740 тонн металла. Это на 18,5 тысяч тонн больше, чем в сентябре.

Награждение колхозников велосипедистов

Центральный Исполнительный Комитет Союза ССР постановил наградить орденом «Знак почета» участников команды колхозников Коларовского района, Днепропетровской области, Бойко Д. Н., Бойко С. Г., Носова И. Г., Попова Н. С., Червева Ф. И., совершивших велосипедный пробег расстоянием в 9.764 километра по маршруту Коларовка — Хабаровск.

Ознаменовать XIX годовщину Октября полным завершением зяблевой пахоты

КО ВСЕМ ТРАКТОРИСТАМ И ТРАКТОРИСТКАМ КРАЯ И РЕСПУБЛИКИ НЕМЦЕВ ПОВОЛЖЬЯ

Приближается XIX годовщина Великой социалистической революции. Вся страна, весь край встречают ее новым под'емом, новой волной социалистического соревнования и стахановского движения. В эти дни мы, трактористы и трактористки, поднимая зябь, закладываем основу высоких урожаев, обеспечиваем успех в борьбе за 7—8 сталинских миллиардов пудов зерна в год. Стопроцентный взмет зяби — наш лучший подарок Октябрю.

Мы, трактористы, обязуемся ознаменовать XIX годовщину ктября полным завершением зяблевой пахоты по нашим МТС. Мы обязуемся в дни Великой Октябрьской годовщины и дальше до самого конца осени показать образцы стахановской работы с тем, чтобы перевыполнить планы зяби, обеспечить на 100 процентов клин ярового сева зябью, перейти на помощь в соседние колхозные бригады, пахать у них.

Мы призываем всех трактористов и трактористок края и Республики немцев Поволжья в дни подготовки и празднования Великой годовщины Октябрьской революции развернуть соревнование между МТС, тракторными отрядами, отдельными трактористами и до конца осени пахать с самыми высокими показателями на тракторах «СТЗ» и «ЧТЗ».

Бригадир тракторного отряда № 11 Вязовской МТС, Вязовского района, СМИРНОВ.
Трактористы: МЕЗИНОВ, ГЛУХОВ, МЕЛЬНИКОВ.
Бригадир тракторного отряда № 1 Тимирязевской МТС, Татищевского района, ГУСЕВ.
Трактористы: КУДЕНЦОВ, ПОЛЯКОВ, ДЕНИСОВ.
Бригадир тракторного отряда № 2 Тимирязевской МТС ШЕЗАЕВ
Трактористы: В. ПЛОТНИКОВ, С. ПЛОТНИКОВ, КОЛНИК В.
Бригадир тракторного отряда № 19 ст. Бахметьевской МТС, Лысогорского района, МАКСИМОВ.
Трактористы: НОВИЧКОВ, ИСАЕВ, ИЛЬИН.
Бригадир тракторного отряда № 23 Ключевской МТС, Ширококарамышского района, НИКИФОРОВ.
Трактористы: БЕЛЯКОВ, ВАСИЛЬЕВ, ВОЛКОВ.
Трактористы тракторного отряда № 15 Красноярской (немецкой) МТС: ФУНК, ШМИДТ, ЭККЕРТ, КЮЛЬ, ФУНК, АНШИЦ.
Отряд № 2 (той же МТС): ЭККЕРТ, ВЕРНЕР, ШЛЕЙХЕР, ЭКГАРДТ, ДЕЛЛЕР, Я. ШРАЙНЕР
Отряд № 31: ВИГАНДТ, КРЕЙЦЕР, ШЛЕХЕР, ПАБСТ.

К годовщине Октября

Железнодорожная школа № 25 готовится весело и радостно провести великий праздник — годовщину Октября.

В школе организуется выставка на тему — «как нужно учиться», где будут показаны образцы работы по русскому языку, математике и физике. Ученики готовят на выставку модели аэропланов, паровозов, изделия художественной вышивки и т. п.

Шефы школы — паровозники ст. Покровск, отчислили детям на подарки 450 рублей. На эти деньги приобретаются горн и барабан, которые в день празднования годовщины Октября будут преподнесены лучшему пионер - отряду школы.

К утреннику и вечеру ученики разучивают песни: „Новая винтовка», «Песня о Родине», «Песня о комсомоле», готовят литмонтаж «19 лет Октября», физкультурные и балетные выступления.

Вечер в школе будет сопровождать собственный струнный оркестр.

Беконная фабрика реализует обязательства

Обсуждая проект сталинской Конституции, коллектив рабочих и служащих Энгельской беконной фабрики взял ряд обязательств, направленных на улучшение работы фабрики.

К республиканскому с'езду советов рабочие фабрики повышают производительность труда, успешно осваивают новые технические нормы.

Колбасный цех изо-дня в день повышает производительность. На 31 октября цех выпустил 40 видов копченостей. Убойный цех 29 октября вместо 30 тонн дал продукции 35,8 тонн; 30 октября — 40,6 тонн; 31-го октября — 53 тонны.

Рабочие убойного цеха 29-го октября заключили договор социалистического соревнования со складом сырья на выпуск и отправку 600 тонн продукции в день. Оба цеха с успехом выполняют договор.

Лучшие стахановцы коже-посолочного цеха т. т. Макаров, Студенцова, Еременко, Фомин выполняют задания на 250—350 процентов. Мастер салотопочного цеха стахановец т. Чекрышкин добился переработки первых сортов в высшие, а вторых сортов — в первые.

А. Ряскова.

Успехи земледелия за полярным кругом

Ленинград, 31. В Ленинград приехал директор полярного отделения Всесоюзного института растениеводства в Хибинах академик Эйфельд. Он рассказал об успехах земледелия за полярным кругом.

Каждый год у тундры отвоевываются под посевы новые площади, дающие прекрасные урожаи. В этом году урожай овса на осушенных болотах составил до 33 центнеров с га, а ячменя до 25 центнеров. На песчаных почвах средний урожай овса и ячменя — 18—20 центнеров с га. Озимая рожь дала 22 центнера с гектара.

Этим летом на селекционных делянках осушенных болот вызрело несколько сортов озимой пшеницы — явление исключительно интересное.

Братский привет рабочим и крестьянам Испанской демократической республики, ведущим героическую борьбу против фашизма! Да здравствует испанский народ!

(Из лозунгов ЦК ВКП(б) к XIX годовщине Великой пролетарской революции в СССР)

Политика нашего правительства ясна и тверда

Состоялся митинг коллектива суда и прокуратуры гор. Энгельса по поводу событий в Испании. В резолюции митинга говорится:

Заявление тов. Майского вскрывает перед трудящимися всего мира подлую, лицемерную политику, проводимую германским, итальянским и португальским фашизмом, направленную для уничтожения трудящихся масс демократической Испании.

Мы горды тем, что политика нашего правительства ясна, тверда и открыта, что она выражает глубокую любовь к братской демократической Испании.

Мы понимаем, что испанский героический народ, об'единившийся в неравной борьбе против злейшего врага — проклятого фашизма — защищает вместе с тем мировую демократию.

Поэтому мы не можем быть равнодушными зрителями неравной борьбы трудящихся Испании с мировыми хищниками фашизма. Военная помощь испанским мятежникам со стороны фашистских стран продолжается. Мы требуем дать возможность законному правительству Испании закупать оружие для защиты свободы испанского народа от фашизма.

Надо положить конец интервенции в Испании.

Выражаем братскую солидарность

Общее собрание коллектива Немлеспромсоюза единодушно приветствует выступление представителя СССР тов. Майского на заседании лондонского комитета по вопросам невмешательства в дела Испании, направленное на прекращение помощи фашистским мятежникам со стороны фашистских государств Германии, Италии и Португалии. Если не будет немедленно прекращена помощь мятежникам, мы требуем предоставить возможность законному испанскому правительству закупать оружие для борьбы с заклятыми врагами народа. Выражаем нашу братскую солидарность с мужественными борцами Испании.

А. Борк, Лебедь, Хмара и другие.

Хроника сбора

Коллектив рабочих и служащих стройки школы по Стрелюхинской улице вносит в фонд продовольственной помощи детям и матерям трудящихся Испании 435 рублей.

Сергеев.

Мы, дети рабочих города Энгельса, жертвуем детям испанских революционеров, борющихся против фашизма, по 3 рубля.

Ученицы начальной железнодорожной школы № 27

Буртаева, Беляева.

Будьте стойкими борцами

Я партизанка. Боролась на фронтах гражданской войны. Я из своего опыта знаю, как тяжело бороться против вооруженных до зубов белых генералов. Дети и жены героев гражданской войны в Испании переживают большие лишения. Я вношу в фонд помощи им 15 рублей.

Товарищи женщины, дорогие сестры, героически сражающиеся рука об руку с мужчинами против мятежных генералов! Будьте стойкими борцами за освобождение от гнета озверелого фашизма. Мы победили свору белых генералов, поработителей рабочего класса. Мы, женщины Советского Союза, уверены и в вашей победе.

Да здравствуют героические женщины Испании!

Домохозяйка **Адиханова.**

Комедии невмешательства надо положить конец

Вчера рабочие и служащие Энгельской ЭМТС собрались на митинг, чтобы обсудить последние сообщения о событиях в Испании.

— Нужно дать испанскому народу возможность закупить оружие, чтобы немедленно подавить фашистский мятеж — говорят рабочие ЭМТС.

На митинге решено отчислять один процент от своего заработка в помощь детям и женщинам героической Испании до полной победы над мятежниками.

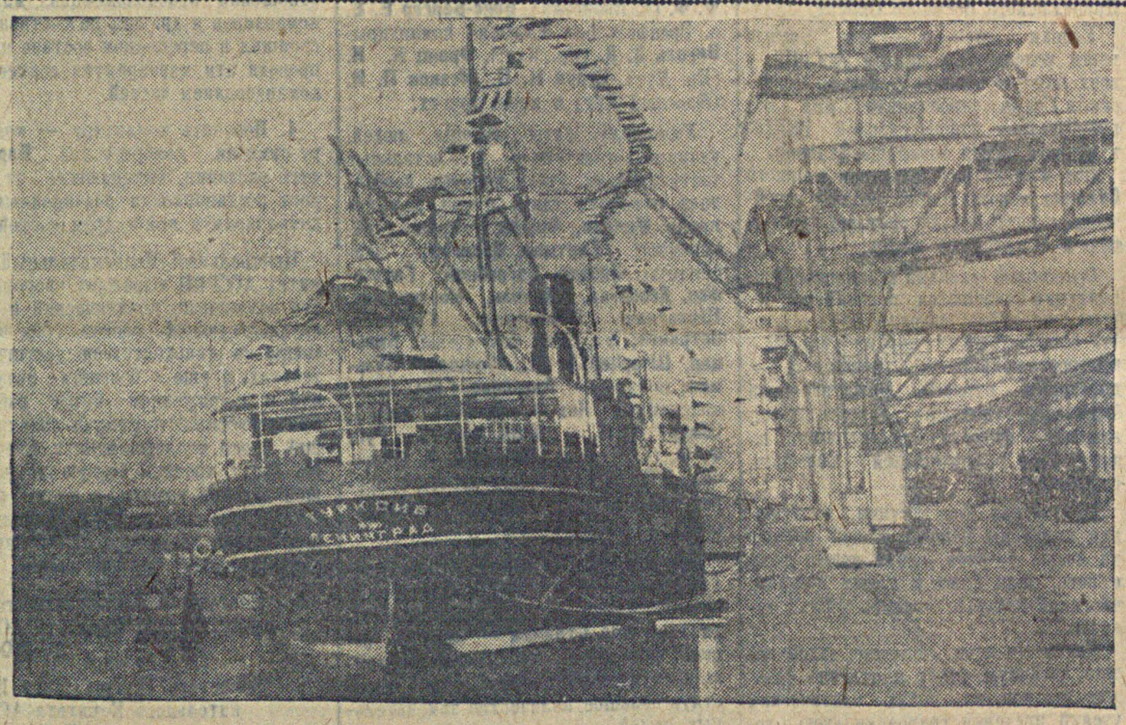

21-го октября из Ленинградского торгового порта отправился пароход «Турксиб» с продовольствием и одеждой для женщин и детей Испанской республики.
На снимке: пароход «Турксиб» перед выходом из Ленторгпорта (Союзфото).

„АНТ-25" вылетел в Париж на авиационную выставку

1 ноября самолет «АНТ—25», на котором был совершен летом этого года беспримерный в истории авиации беспосадочный перелет на расстоянии около 10.000 километров, вылетел в Париж на международную авиационную выставку.

Легендарный самолет, гордость советской авиации, будет демонстрироваться на выставке в том виде, в каком он возвратился в Москву, совершив свой исторический перелет.

Самолет был готов к полету в Париж еще несколько дней тому назад. При детальной проверке мотора и оборудования оказалось, что, несмотря на пройденные «АНТ—25» десятки тысяч километров, мощность его нисколько не убавилась. Также не потребовалось никакой замены приборов. Краснокрылый красавец «АНТ—25» сверкает свежей, яркой краской. На фюзеляже—гордая надпись: «Сталинский маршрут». На хвосте самолета вычерчен героический маршрут: Москва—Остров Чкалов (О. Удд)—Москва.

Вчера с утра погода не предвещала ничего хорошего. Тем не менее на аэродроме с утра начались приготовления к полету.

В 8 часов стартовая команда выводит самолет из ангара на стартовую дорожку.

---Полет будет довольно трудным,—говорит наблюдающий за подготовкой к перелету инженер ЦАГИ В. П. Чекалов.

Около 11 часов утра герои Советского Союза т. т. В. П. Чкалов, Г. Ф. Байдуков и А. В. Беляков под'езжают на машине к самолету. В. П. Чкалов первым занимает свое место в пилотской кресле. У самолета провожающие—ответственные работники ГУАП и ЦАГИ, летчики, среди которых Герой Советского Союза М. М. Громов и представители печати.

В 11 часов 10 минут В. П. Чкалов дает старт. Стальная птица с широко распростертыми красными крыльями легко отрывается от земли и быстро скрывается из виду в облаках.

«АНТ—25» идет по маршруту Москва—Великие Луки—Каунас—Кенигсберг—Берлин, Кельн—Париж. Первая посадка будет в Кенигсберге.

* ‡ *

В Главном управлении авиационной промышленности Наркомтяжпрома СССР сотрудник ТАСС получил следующие сведения о ходе полета самолета «АНТ—25».

Советскую границу самолет прошел в 15 часов 03 минут. Метеорологическая обстановка все это время была неблагоприятна: низкая облачность, моросящий дождь, видимость не превышала двух километров.

В 18 часов «АНТ—25» прекрасно сел на Кенигсбергском аэродроме. Экипаж самолета встретили генеральный консул СССР и сотрудники консульства.

В СОВНАРКОМЕ РСФСР

МОСКВА, 29 (ТАСС). Совнарком РСФСР вынес решение о борьбе с глухонемотой, улучшении культурно-бытового обслуживания глухонемых. Совнаркомом отмечено значительное улучшение материального и культурно-бытового положения глухонемых: вовлечение до тридцати тысяч глухонемых в производство, свыше восьмидесяти процентов глухонемых детей охвачено обучением в школах (против десяти процентов до революции) создан для них ряд культурно-просветительных учреждений.

По решению ВЦСПС в Москве, Московской области, Ленинграде, Свердловске, Симферополе, Новосибирске, Архангельске, Челябинске, Сталинграде, Горьком, Куйбышеве, Иванове, Воронеже вся политико-воспитательная и культурно-просветительная работа возложена в соответствии на ЦК профсоюзов.

Совнарком РСФСР предложил горсоветам: Калининскому, Петрозаводскому, Орджоникидзенскому, Уфимскому, Омскому, Красноярскому, Иркутскому, Оренбургскому, Хабаровскому, Энгельскому, Махач - Калинскому, Владивостокскому усилить политико-воспитательную работу среди глухонемых, организуя для них клубы, с содержанием их на местном бюджете.

Управлению кинофикации при СНК РСФСР поручено организовать снабжение клубов глухонемых соответствующими фильмами, одновременно с этим выпускать об'яснения для глухонемых к звуковым фильмам.

Наркомздраву РСФСР поручено дать заказ промышленности на электроакустическую аппаратуру исследовательского и лечебного назначения. Наркомздрав РСФСР должен направить из выпуска будущего года не менее ста врачей для работы в больницах и поликлиниках по болезни уха, горла, носа и подготовить в институтах усовершенствования не менее 150 врачей по этим специальностям, одновременно организовать в крупных городах курсы повышения квалификации врачей без отрыва от производства.

Совнарком РСФСР обязал Наркомпрос РСФСР обеспечить с начала 1937—38 учебного года полный охват обучением всех глухонемых и тугоухих детей школьного возраста и в дальнейшем увеличить сеть этих школ. Для детей дошкольного и школьного возраста с дефектами речи и нормальным слухом предложено организовать специальные занятия в школах. Решение Совнаркома предусматривает организацию в текущем году по линии Наркомпроса переподготовку трехсот педагогов для школ глухонемых, издание необходимого количества учебников, учебно-методических пособий, также разработку совместно с ВЦСПС плана ликвидации неграмотности среди взрослых глухонемых.

Наркомсобесу совместно с Наркомпросом и Наркомздравом РСФСР поручено установить перечень профессий, по которым могут готовиться учащиеся средних и высших школ, имеющие значительные дефекты слуха и речи.

ТАСС.

К XIX годовщине Октябрьской Социалистической революции

ГИГАНТСКИЕ СИЛЫ СОЦИАЛИЗМА

Я. ЧАДАЕВ.

Вот пророческие слова, написанные Энгельсом 58 лет назад: «При каждом кризисе общество задыхается под тяжестью своих собственных производительных сил и продуктов, которых оно не может употреблять в дело, и остается беспомощным перед бессмысленным противоречием, лишающим производителей возможности потреблять именно потому, что на продукты нет потребителей. В своем могучем росте средства производства разрывают узы, наложенные капитализмом. Освобождение от этих уз есть единственное предварительное условие беспрерывного, постоянно ускоряющегося развития производительных сил, а благодаря этому — и практически безграничного увеличения самого производства.

Но это еще не все. Обращение средств производства в общественную собственность устранит не только нынешние искусственные препятствия правильному его ходу, но также неизбежную теперь положительную растрату и порчу производительных сил и продуктов, достигающую высших размеров во время кризисов; сверх того, оно сбережет для общества массу производительных средств и продуктов путем устранения безумной роскоши господствующих теперь классов и их политических представителей. Возможность—путем общественного производства — обеспечить всем членам общества вполне достаточные и с каждым днем увеличивающиеся материальные условия существования, а также полное развитие и упражнение их физических и умственных способностей — эта возможность достигнута теперь впервые, но она **действительно достигнута».**

Мы привели полностью эти замечательные высказывания Энгельса в «Анти-Дюринге» (1878 г.)[1]) ибо они с поразительной отчетливостью предсказывают ту глубочайшую противоположность, которая ныне создалась между глубоко загнившим капиталистическим строем и молодым, победившим, кующим счастье человечества социализмом.

Внутренние возможности социализма таили в себе такую исполинскую мощь, что социалистическая революция, победившая в экономически отсталой, разоренной многолетними войнами стране, оказалась в состоянии через несколько лет выдвинуть великий лозунг: в кратчайший исторический срок догнать и перегнать передовые в технико-экономическом отношении капиталистические страны. И уже в 1931 г. гениальный вождь большевистской партии и народа, вождь угнетенных масс всего мира, товарищ Сталин твердо заявил: «Мы отстали от передовых стран на 50—100 лет. Мы должны пробежать это расстояние в десять лет. Либо мы сделаем это, либо нас сомнут».[2])

Тогда близилась четырнадцатая годовщина великой Октябрьской социалистической революции. Сегодня мы празднуем девятнадцатилетие Октября победами поистине всемирно-исторического значения. Предвидения гениальных вождей и учителей пролетариата полностью осуществляются. Мы ликвидировали эксплоататорские классы. Народное хозяйство нашей страны стало полностью социалистическим хозяйством. «Наше общество состоит исключительно из свободных тружеников города и деревни — рабочих, крестьян, интеллигенции».[3])

Трудящиеся разных национальностей Советского Союза составляют единую социалистическую семью народов, дружно строящих культурную и зажиточную жизнь. Советская страна является самой демократической страной в мире. Социализм обеспечил все условия для расцвета индивидуальных способностей и дарований человеческой личности. Мощно развернувшееся стахановское движение показывает, каких высот социалистического творческого труда способны достигнуть люди, чувствующие себя свободными от гнета эксплоататорского общества. Стахановское движение имеет всемирно-историческое значение, ибо оно подготовляет условия для перехода от социализма к коммунизму».[4])

Советский Союз прошел уже труднейший этап по пути к тому, чтобы догнать и перегнать передовые в технико-экономическом отношении капиталистические страны. Мы досрочно решаем поставленную вторым пятилетним планом задачу — выйти **на первое место в Европе** по об'ему промышленного производства. СССР **уже находится на первом месте в Европе** по добыче нефти, торфа, марганцевой руды, асбеста, по выплавке чугуна, электростали и меди, по производству грузовых автомобилей, паровозов, вагонов, тракторов, комбайнов, по сельскохозяйственному машиностроению, по производству пиломатериалов, по улову рыбы, по производству сахара, мыла и т. д. **На втором месте** в Европе СССР находится по выработке электроэнергии, по добыче сланцев, по выплавке стали, алюминия, свинца, никеля, по производству кокса, суперфосфата. **Третье место** мы занимаем по добыче каменного угля, по производству серной кислоты, калия и т. д. **По всему об'ему промышленной продукции СССР уже занимает второе место в Европе.**

Мы уже завоевали полную технико-экономическую независимость СССР от капиталистических стран. Советский Союз на сто процентов покрывает собственными добычей и производством свою потребность в таких важнейших видах продукции, как нефть, каменный уголь, железная руда, марганцевая руда, цинк, алюминий, суперфосфат, хлопок, тракторы, хромит и т. д. СССР значительно продвинулся вперед в освобождении от зависимости от заграницы даже по каучуку. В 1928 г. потребность Союза в каучуке целиком покрывалась импортом, а в 1936 г. она уже на 56 процентов покрывается внутренним производством, а с завершением второй пятилетки вся основная потребность Союза в каучуке будет удовлетворяться собственным производством.

Особенно больших успехов СССР добился в завоевании независимости по производству промышленного оборудования. Промышленность Союза научилась делать любые нужные нам машины. Ведущие социалистические предприятия располагают самым новым и совершенным оборудованием.

Социалистический строй успешно создает высшую, по сравнению с возможной для капиталистических предприятий, **производительность труда.** За первую пятилетку среднегодовой рост производительности труда составил 8,7 проц., а за три года второй пятилетки — 11,8 проц., при этом в 1935 г. этот рост достиг 16,1 проц. За 7 месяцев 1936 г. производительность труда выросла еще на 25,5 проц. На фоне этих успехов мизерными выглядят темпы роста производительности труда в капиталистических странах. В США за 10 лет (1920—30 г. г.) средне-годовой прирост производительности труда составил 3,9 процента, в Англии за 7 лет (1924—1931 г. г.) всего-навсего 1,4 проц., а в Германии за 18 лет (с 1913 г. по 1931 г.) — только 1,3 проц.

Стахановское движение показывает всему миру, чего могут добиться трудящиеся массы в социалистических условиях, работая на себя, без капиталистов.

В капиталистических странах рост производительности труда ведет к усилению эксплоатации рабочего класса, росту безработицы и обнищания масс, неразрывно связан с порабощением и уродованием человеческой личности. В СССР рост производительности труда, поднимая на невиданную высоту культурно-технический уровень трудящихся и обеспечивая им зажиточную и культурную жизнь, создает необходимые условия для ликвидации «унаследованных» нами от капитализма противоположностей между умственным и физическим трудом, между городом и деревней.

Стахановцы, овладевая передовой техникой, успешно обгоняют капиталистические страны по нормам выработки. Средняя сменная производительность врубовой машины в Донбассе поднялась со 110—120 тонн в 1935 г. до 193 тонн в 1936 г., а в Кузбассе — до 200—250 тонн. Между тем, в Руре (Германия) сменная производительность врубовой машины составляет 129 тонн. В Руре средняя сменная производительность отбойного молотка в 1933 г. составляла 5,53 тонны, а по отдельным шахтам — от 6,2 до 17 тонн. У нас же в Донбассе в 1935 г. отбойный молоток давал в смену в среднем 8 тонн., а за 7 месяцев 1936 г. — 12,2 тонны, стахановцы же дают 60—80 тонн в смену.

За 6 месяцев 1936 г. советские домны достигли коэфициента 1,08, то-есть уже вплотную подошли к мировым показателям.

Мы приближаемся к США и Германии и по производительности мартеновских печей.

На многих печах стахановцы снимают по 7—8 и 9 тонн, а в отдельных случаях — 10-12-13 тонн. Средние германские и американские показатели — около 5 тонн.

Благодаря преимуществам планового социалистического хозяйства, Советский Союз занимает первое место в мире по использованию установленной мощности электрических станций. Каждый коловатт установленных на станциях электрических машин работает у нас 4700 часов в год.

В США каждый установленный киловатт мощности электростанций общественного пользования в 1930 г. работал ежегодно только 2900 часов, а в 1933 г. под влиянием кризиса — лишь 2270 часов. В Англии установленный киловатт станционных машин работает еще меньше — 1700 часов в год.

Преимущества социалистической системы хозяйства перед капиталистической создали безграничные возможности развития не только индустрии, и **сельского хозяйства** в СССР. Советский Союз является единственной страной в мире, не знающей частной собственности на **землю и средства производства,** страной, **где сняты все** предпосылки к ликвидации исторической отсталости сельского хозяйства, страной, где успешно идет превращение сельскохозяйственного труда в разновидность труда индустриального.

Вот почему ни одна страна в мире не знала и не знает таких высоких темпов роста сельскохозяйственной продукции, какие достигнуты в СССР. За три года второй пятилетки

[1] Энгельс, «Анти-Дюринг», ИМЭЛ, 1931 г., стр. 267-268

[2]) И. Сталин, «Вопросы ленинизма», стр. 445

[3]) Из беседы товарища Сталина с г. Рой Говардом.

[4]) Из речи товарища Сталина на I Всесоюзном совещании стахановцев.

О нарушении инструкции о выборах в советы о грубом извращении советской демократии при довыборах на избирательном участке Пединститута со стороны уполномоченного горсовета тов. Васильева

Постановление Энгельского городского совета рабочих, крестьянских и красноармейских депутатов от 2 ноября 1936 года.

Произведенной проверкой инструктором орготдела ЦИК АССРНП т. Штоль, и инструктором орготдела горсовета т. Бинер установлено, что уполномоченный президиума горсовета т. Васильев при проведении 30 октября 1936 года довыборов депутатов в горсовет на избирательном участке Пединститута нарушил инструкцию президиума ВЦИК РСФСР о выборах в советы и грубейшим образом извратил советскую демократию: уполномоченный горсовета т. Васильев не ознакомил избирателей с основными правилами инструкции о выборах в советы, не огласил ст. 68 и 69 Конституции РСФСР, не допустил к обсуждению кандидатур, ограничился на избирательном собрании лишь одними вопросами и по существу зажал самокритику.

Президиум городского совета **постановляет:**

Довыборы на избирательном участке Пединститута, проведенные с нарушением закона о выборах в советы, отменить. За нарушение избирательного закона, за грубейшее извращение советской демократии и за зажим самокритики тов. Васильева с работы заведующего горвнуторгом снять, как недостойного работать в аппарате городского совета.

Председатель горсовета **И. К. ШЛЕГЕЛЬ.**

Секретарь президиума горсовета **Н. ЧЕЧИНА.**

Нарушение прав трудящихся — тягчайшее преступление

Широко развернувшееся по всей стране всенародное обсуждение проекта сталинской Конституции само по себе является воплощением широчайшей подлинной демократии, возможной только в стране Советов. Обсуждение проекта Конституции—основного закона СССР, масса дополнений и предложений к проекту—показывают бурно возросшую политическую активность трудящихся. Прошедшие в октябре пленумы сельсоветов, кантонные с'езды советов продемонстрировали это с особенной полнотой, показав в то же время, насколько выросли требования советских граждан к работе советов.

Отсюда совершенно ясный вывод для работников советов—чутко прислушиваться к голосу масс, уважать волю и требования избирателей — советских граждан.

Всякое обюрокрачивание работы советов, малейшие попытки ограничения прав советских граждан—тягчайшее преступление. Конкретные виновники нарушения советской демократии должны привлекаться к строгому ответу, как люди, чуждые духу советского строя.

Факт возмутительного, головотяпского игнорирования воли избирателей, грубого нарушения их законных прав был допущен ответственным работником Энгельского горсовета Васильевым (см. «Большевик» за 2 ноября — фельетон «Почти единогласно») на собрании избирателей в Пединституте при довыборах депутатов в состав горсовета. Этот «Унтер Пришибеев», прикрываясь, и без всяких на то полномочий, авторитетом областных организаций, попросту говоря, запретил обсуждать выставленную им самим кандидатуру—зав. гороно Шефера. Поведение Васильева—случай из ряда вон выходящий, который нельзя расценить иначе, как хулиганством. Совершенно правильно поступил президиум горсовета, сняв с работы в аппарате горсовета (горвнуторг) Васильева. Люди, подобные ему, не заслуживают доверия и права работать в советском государственном аппарате. Приходится только удивляться, как могли прежние руководители горсовета доверить этому человеку такое ответственнейшее дело, как проведение собрания избирателей по довыборам в горсовет. И с этой точки зрения факт возмутительного нарушения советской демократии обязывает не только Энгельский городской совет, а все кантисполкомы, поселковые и сельские советы сделать и для себя соответствующие выводы.

Всякого рода нарушения советской демократии, вольное отношение к законам государства не могут быть терпимы.

За три месяца—в четырех школах

Я — учительница. Перед началом текущего учебного года я обратилась в Наркомпрос и в Энгельский горОНО с просьбой о предоставлении мне работы. Наркомпрос назначил меня на работу в школу № 20. ГорОНО же направило меня в 9-ю школу города Энгельса, где я и числилась с 13 августа по 25 августа сего года. Как-то захожу в горОНО, заместитель заведующего тов. Разумов меня спрашивает, в какую школу я назначена. Узнав (хотя он же послал меня в Наркомпрос за приказом), что я назначена в школу № 9, он заявил, что там 4 учителя лишних. Снова пришлось итти за назначением в Наркомпрос. В конце-концов меня направили в школу № 16 при мясокомбинате, где я и проработала почти два месяца (с 1 сентября по 21 октября). Теперь меня Наркомпрос переводит в школу № 21 при поселке Анисовка, не спрашивая меня. Когда я стала говорить тов. Никоненок, что это уже четвертый приказ, то он заявил: «Я об этом не знаю».

Учительница **Шаманаева.**

Подарки с'езду Советов.

На снимке: ученицы Энгельской школы № 1 Лорет Ирина и Линд Лаура у изготовленных ими макетов—лес зимой и лагерь челюскинцев.

Фото Подгайного.

СЕРДЕЧНОЕ СПАСИБО ЗА РАДОСТНУЮ ЖИЗНЬ

Клуб Наркомсобеса едва мог вместить инвалидов, собравшихся для обсуждения проекта новой Конституции. После обстоятельного доклада перешли к горячему обсуждению великой сталинской Конституции. Слепой рабочий матрацной мастерской тов. Иванчук с воодушевлением говорил о том, что лишь только в нашем Советском Союзе слепые имеют возможность учиться и участвовать в общей стройке наравне со зрячими.

Слепая тов. Отт Лида, работница той же матрацной мастерской, рассказывала о той счастливой жизни, которую и слепые ведут в Советском Союзе. «Этому счастью,—говорит т. Отт,—мы всецело обязаны нашему дорогому другу и учителю тов. СТАЛИНУ».

Глухонемой рабочий тов. ШТЕРТЕЛЬ мимикой передал ужасы эксплоатации, которые ему приходилось переносить во времена царизма. Они вместе с женой обсудили дома проект новой Конституции. Живут они хорошо, ибо чувствуют заботу советской власти о глухонемых.

Стахановец столярной мастерской глухонемой тов. Тарасов с гневом передавал о том, что в царское время глухонемых за людей не считали и на работу не принимали. Сейчас он стахановец, работой обеспечен и живет в достатке. За ударную работу неоднократно премировался.

Тов. Бесчвертная — инвалидка артели «Дружба», рассказывает о той большой заботе и внимании, которые им оказывают: работа дается в соответствии с инвалидностью и ежегодно им предоставляют курортное лечение.

Инвалид тов. Эккерт — председатель артели «Дружба» — говорит, что ему 43 года, но такой счастливой жизни, как в настоящее время, он еще не видел.

В своей резолюции инвалиды единодушно одобряют проект новой Конституции и выражают любимому вождю трудящихся т. Сталину, за подлинную заботу, которую к ним проявляют и счастливую жизнь, свое сердечное спасибо.

Инвалиды приняли на себя обязательство к Всесоюзному С'езду Советов выполнить свои производственные планы по количеству и качеству на «хорошо».

К. Кох.

СЛОВО КАЗАХА ХОЗБАКОВА БЕЙСА

Казах Бейса Хозбаков — знатный человек, стахановец молочно-мясного совхоза № 105. Работает он в совхозе с 1931 года верблюжатником. За пять лет т. Хозбаков от 9 старых маток вырастил 21 верблюженка. За стахановские методы работы тов. Хозбаков премирован 9 раз. В 1935 г. он премирован ЦК профсоюза РММС — 500 рублями. 16—17 октября тов. Хозбаков принимал участие в работе 2-го чрезвычайного с'езда советов Лизандергейского кантона в качестве делегата от рабочих совхоза.

— Рабочие и работницы нашего совхоза горячо обсуждали проект великой сталинской Конституции. В ней сказано все ясно и понятно. Благодаря советской власти страна наша растет, крепнет и богатеет. И мы все выросли и живем сейчас зажиточно, — так говорил на с'езде делегат Хазбаков.

Если в проклятое старое время трудно было жить русским рабочим, то нам, казахам, было тяжелее в несколько раз. Я пошел работать пастухом к баю (кулаку) с 12 лет. Работать приходилось круглые сутки. Мы с отцом влачили полуголодное, нищенское существование. Нас, батраков, хозяева—баи считали хуже собак и всячески издевались над нами. И негде было искать защиты и правды.

— Не то сейчас, многонациональный великий Советский Союз, при дружбе всех народов успешно строит новое социалистическое общество.

Л. ЛОБОВ.

Совхоз № 105.

Предложения и замечания к проекту Конституции

Недавно состоялось общее собрание коллектива рабочих автоpечтранспорта. Собрание с большим интересом заслушало доклад т. Буримовича о проекте сталинской Конституции. После доклада развернулись оживленные прения. Токарь Тощев высказал мнение о том, что день утверждения Конституции должен стать днем праздника. Парторг т. Смирнов считает, что 31 статью проекта Конституции необходимо дополнить тем, что Верховный совет обязан ежегодно отчитываться путем издания печатных материалов.

Капитан Аринечев высказал пожелание об увеличении пенсии старикам и их детям.

Невиданные урожаи нового сорта пшеницы

Одесса, 31. Колхозники-опытники ряда районов области, занимавшиеся размножением нового сорта пшеницы «1163», выведенного академиком Лысенко, и сорта «ОД—03» Одесского генетико-селекционного института, получили высокие урожаи. Зав. хатой-лабораторией колхоза имени Постышева, Голованевского района, тов. Рачинский высеял 50 килограммов пшеницы «ОД—03». Он получил 17,5 центнера зерна. Урожай сам—350. В колхозе имени Постышева, Одесского района, высевали 200 граммов пшеницы сорта «1163» и получили 172 килограмма зерна. Здесь урожай почти сам—900.

ДОСТОЙНО ВСТРЕТИМ VIII С'ЕЗД СОВЕТОВ СССР

(Открытое письмо рабочих и инженерно-технических работников завода „Рекорд".

На пороге исторического VIII-го чрезвычайного с'езда Советов, который утвердит сталинскую Конституцию, открывающую новую эру в истории нашей великой непобедимой родины, наш коллектив рабочих, ИТР и служащих, как и многие коллективы социалистической промышленности и сельского хозяйства, встречает этот с'езд новыми победами и достижениями. Мы чувствуем повседневную заботу о нас, трудящихся, партии и правительства и нашего любимого отца и друга, вождя трудящихся всего мира товарища Сталина.

День годовщины стахановского движения мы встретили выполнением программы по станкостроению на 109 проц., а по валовой продукции—на 107 проц., при росте об'ема продукции на 44 проц. против прошлого года. В прошлом году за этот период времени было выпущено продукции на 924,0 тыс. рублей. В этом году на 1.334,0 тысяч рублей.

Программа за сентябрь месяц выполнена по станкостроению на 139 проц. и по валовой продукции на 124 проц., при выполнении производительности труда на 118 проц. в среднем по заводу.

На заводе за этот год выросли десятки новых стахановцев, которые показывают замечательные образцы стахановской работы. На 1 января 36 г. на заводе было 68 человек стахановцев, а на сегодняшний день 138 человек, лучшие из них товарищи Альбрандт Я. Ф. — формовщик, Шотт Я. Я. — слесарь, Леонгардт Ф. Я.—токарь, выполняют свои задания до 400%. Эти товарищи являются инициаторами стахановского движения, увлекая своим примером остальных рабочих, упорно добиваясь общего под'ема производительности труда на всех участках производства.

В соревновании на лучшее выполнение качественных и количественных показателей первенство взяла бригада слесарей, выполнившая свой план на 250 проц. и ликвидировавшая полностью брак.

Развертывание стахановского движения на заводе идет по пути полного освоения новой техники, заботливого выращивания высококвалифицированных кадров, правильной расстановки и максимального их использования на производстве.

Все стахановцы охвачены техучебой. Государственный технический экзамен сдало 33 человека, из них на «отлично» — 14 человек, на «хорошо» — 19 человек. Стахановцы, сдавшие экзамен на «отлично» и «хорошо», учатся на курсаах мастеров социалистического труда.

Освоение новых технических норм проходит под знаком максимальной рационализации всех процессов труда, путем применения различных приспособлений и полного упорядочения рабочих мест, прикрепление деталей и инструмента к станкам и рабочим.

Нашими успехами, нашей счастливой и радостной жизнью мы обязаны гениальному вождю, учителю и отцу товарищу Сталину. Мы горды тем, что живем в великой стране Советов.

Мы глубоко возмущены гнусной клеветой фашистов Германии, Италии и Португалии против нашей родины. Мы возмущены разбойничьими преступлениями озверелых кровожадных шакалов — фашистов, топящих в крови лучших сынов испанского народа. Мы всей душой и сердцем за победу испанского народа. В знак нашей солидарности и поддержки испанского народа в его борьбе, мы собрали единовременные пожертвования в сумме 1.000 рублей и постановили отчислять ежемесячно в фонд помощи женщинам и детям Испании один процент месячной зарплаты.

Мы призываем всех трудящихся Немреспублики еще больше и энергичнее, словом и делом помогать испанскому народу, борющемуся за свою демократическую республику.

Дорогие товарищи! Близится день, когда со всех концов нашей необ'ятной, славной родины соберутся в Москве лучшие люди страны — делегаты VIII-го чрезвычайного с'езда Советов для обсуждения и утверждения сталинской Конституции, близится день 19 годовщины Октябрьской революции — мы считаем своим долгом еще выше поднять производительность труда и встретить исторический с'езд Советов новыми победами.

Мы обязуемся ко дню 19 годовщины Октябрьской революции выполнить годовой план по валовой продукции на 100 проц. и дать первый пробный станок марки ТВ-2. Ко дню Всесоюзного с'езда Советов закончить сборку еще двух станков марки ТВ-2.

Мы призываем всех рабочих, ИТР, служащих промышленности и сельского хозяйства республики присоединиться к нам и встретить восьмой с'езд Советов новыми большевистскими достижениями в деле поднятия производительности труда, новыми победами на фронте социалистической стройки.

Да здравствует наш дорогой учитель и отец товарищ **СТАЛИН!**

Да здравствует Восьмой с'езд Советов!

Да здравствует новая сталинская Конституция — Конституция счастливой, радостной жизни!

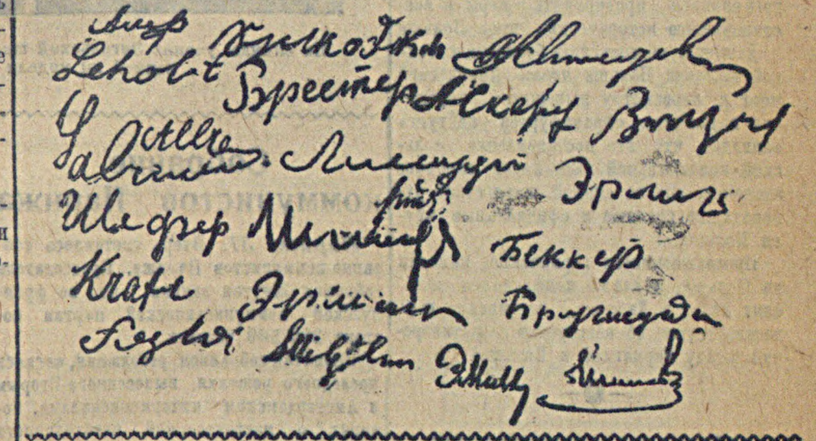

На ферме бригадира Эдуарда Телль

Бригадир животноводческой фермы Гоффентальского колхоза «12 лет Октября» Эдуард Андреевич Телль всегда точно выполняет свои обязательства.

Месяца два тому назад, как-то в частной беседе с колхозниками он сказал: «За ферму вы можете быть покойными, к Октябрьской годовщине ферма целиком будет готова к зимовке скота и все планы государственных обязательств будут выполнены».

На 25 октября обе колхозные фермы (МТФ 161 голова и ОТФ 37 голов) полностью подготовлены к зимовке — все помещения отремонтированы, утеплены, корма заготовлены на 100 процентов к плану потребности, 70 проц. кормов уже подвезено к фермам. Ремонт и завоз кормов произведен исключительно рабочими ферм.

Государственный план молокопоставок фермой на 25 октября перевыполнен на 100 центнеров, кроме того, сдано государству 19 центнеров мяса в счет будущего года.

Силоса имеется 110 тонн. К годовщине Октябрьской революции будет еще заложено 26 тонн силоса из капустного листа и отходов других огородных культур.

С. Ф.

ПРИКАЗ

войсковым частям Энгельского гарнизона

2 ноября 1936 года. № 25. гор. Энгельс.

1. В день пролетарского праздника XIX годовщины Великой пролетарской революции — 7-го ноября сего года назначаю парад войсковым частям Энгельского гарнизона.

2. Парад буду принимать Я.

3. Командовать парадом — полковнику тов. РЕУТСКОМУ.

4. Для участия в параде частям построиться на Коммунарной площади к 10 часам. Начало парада — 10 час. 30 минут.

5. Форма одежды — летняя.

6. Порядок построения войсковых частей согласно особых указаний.

На левом фланге войсковых частей строятся: отряд красных партизан; отряд РОКК; сводный полк Осоавиахима; отряд физкультурников.

7. Прохождение торжественным маршем по-взводно в походной колонне по восемь, винтовки на плече.

8. Линейных выделить от войсковых частей по требованию коменданта города. Линейным иметь красные флажки на штыках винтовок.

9. Пункт медпомощи у дома физкультуры от войсковой части по данному мною распоряжению.

10. Поддержание порядка во время парада возлагаю на коменданта города капитана тов. КОРНЕЕВА.

Начальник гарнизона — КОМБРИГ **Горшков.**

Комендант города — КАПИТАН **Корнеев.**

средне-годовой прирост валовой продукции сельского хозяйства СССР составил 7 проц., причем в 1935 г. он составил 11 процентов, а в 1936 г., повидимому, обеспечен годичный прирост на 24 проц. Наше сельское хозяйство по темпам роста уже догоняет промышленность. А в стране капиталистического земледелия — США —средне-годовой прирост фермерской продукции даже в годы докризисного периода (1925—1929 г. г.) составлял только 1,7 процента.

Мировые посевы зерновых хлебов в 1935 г. были ниже, чем в докризисный период (1925—1929 г. г.). В 1935 г. пшеницы в мире посеяно на 2,3 млн. га меньше, чем в 1934 г. Почти во всех крупнейших странах мира из года в год происходит сокращение поголовья скота. Например, в США поголовье крупного рогатого скота сократилось с 74,3 млн. голов в 1933 г. до 68,2 млн.

Наша социалистическая страна быстро идет к изобилию. На социалистической основе решены труднейшие продовольственные проблемы. Совхозы и колхозы успешно справляются со снабжением промышленности сырьем. За один только 1935 г. продукция хлопка увеличилась по Союзу на 44 проц., продукция сахарной свеклы—на 43 проц. Животноводство, которое в результате кулацкого вредительства в период массовой коллективизации сильно пострадало, восстанавливается быстрыми темпами. За весь 1935 г. поголовье крупного рогатого скота выросло в СССР на 18 проц., поголовье лошадей—на 4 проц., поголовье свиней—на 51 проц., поголовье овец и коз — на 22 проц. (по данным на 1 янв. 1936 г.).

В СССР значительно лучше, чем во всех капиталистических странах используются сельскохозяйственные машины, — трактор, комбайн и другие. Наш тракторный парк в 1935 г. произвел работ в **два раза больше,** чем тракторный парк США, несмотря на то, что у них тракторный парк в два раза мощнее нашего. Значит, каждый наш трактор работает **вчетверо** производительнее американского.

В странах капитала рядом с роскошью буржуазии — нищета, голод, вымирание трудящихся. За один только 1934 г. в капиталистических странах по исчислениям буржуазных ученых, 3,6 млн. человек погибло от голода и, наряду с этим, капиталисты для повышения цен уничтожили свыше миллиона вагонов зерна, 268 тыс. вагонов кофе, 258 млн. кг. сахара, 26 млн. кг. риса (данные французского журнала «Европейский экономист»).

В Советском Союзе на невиданную высоту поднята забота о человеке, о его благосостоянии, его достоинстве, его счастье. На наших знаменах начертаны слова великого Сталина: «Из всех ценных капиталов, имеющихся в мире, самым ценным и самым решающим капиталом являются люди, кадры». *)

В СССР изо-дня в день растет материальный уровень трудящихся. У нас быстро увеличивается выпуск товаров, идущих на удовлетворение все возрастающих потребностей трудящихся нашей страны. Систематически снижаются цены на предметы потребления. За один только 1935 г. трудящиеся нашей страны получили 5 млрд. руб. экономии от снижения цен.

За 1935 г. средний размер вкладов колхозника возрос на 30,6 проц. В 1936 г. приток вкладов в сберкассы резко увеличился. За первое полугодие 1936 г. остаток вкладов вырос более, чем в полтора раза.

Дореволюционная Россия занимала одно из первых мест в мире (вслед за колониальными странами) по высоте смертности. За 1908—1913 г.г. ежегодно умирало 28 человек из 1000, а из 100 рождавшихся умирало, не дожив до 1 года, около 25 детей. В советской стране уже через 12 лет после прекращения гражданской войны, интервенции и голодной блокады смертность снизилась почти наполовину (на 44 проц.).

Наша страна имеет 170 млн. населения и ежегодный прирост населения, систематически повышаясь из года в год, теперь составляет около 3 млн. человек. Вся буржуазная Европа, имея в 1934 г. населения 386 млн., получила годовой прирост всего на 2,9 млн. человек.

В Советской Карелии годовой естественный прирост населения сейчас в 4,4 раза выше, чем в соседней Финляндии (в Карелии — 19,9, а в Финляндии — 4,5 на 1000 человек населения). В Советской республике немцев Поволжья естественный прирост населения в 1935 г. на 1000 чел. был в 4 раза выше, чем в фашистской Германии (в республике немцев Поволжья 25,6, а в фашистской Германии 6,2 на 1000 чел. населения). У них, в капиталистических странах, родившийся человек — лишний рот, лишний конкурент в поисках работы. У нас — в СССР родившийся человек — радость для семьи, новая сила, новое пополнение коллектива, залог новых успехов и под'ема для всего общества.

***

Советская страна — светлый маяк и неприступная крепость нового человечества. Кровавые псы фашизма, проникнутые звериной ненавистью к коммунизму, усиленно готовятся напасть на Советский Союз. Но пролетарии, крестьяне, трудовая интеллигенция всех стран мира все яснее и глубже видят на живом примере СССР, что социализм — это мир, изобилие, счастье для человечества, фашизм — это война, голод и свирепое угнетение трудящихся капиталом.

*) Из речи товарища Сталина за выпуске академиков Красной армии в 1935 г.

ЗА РУБЕЖОМ

Подробности нападения мятежников на Росас

Париж, 1. Газеты сообщают подробности нападения военных кораблей испанских мятежников на Росас. Мятежный крейсер «Канариас» и два других малых корабля вошли 30 октября в бухту Росас, не отвечая на запросы портовых властей, кому корабли принадлежат и почему они заходят в бухту без предупреждения. Сторожевой катер портовых властей направился к кораблям мятежников, требуя пулеметными и ружейными выстрелами в воздух, чтобы корабли остановились. Однако «Канариас» и сопровождавшие его корабли открыли огонь по сторожевому катеру и затопили его. Затем мятежники начали обстрел порта Росас и окрестностей. Несколько рыбаков убито и около 30 ранено. Мятежники дважды спускали катера с целью высадить десант, но были вынуждены поднимать катера обратно на борт: республиканцы пулеметным огнем воспрепятствовали погрузке десанта на катера.

***

Мадрид, 1. В связи с нападением фашистских мятежников 30 октября на бухту Росас (на Каталонском побережье, к северо-востоку от Барселоны), военный министр каталонского правительства опубликовал сообщение, в котором говорится: корабль мятежников бомбардировал Росас. При нападении мятежников население проявило высокий боевой дух, поспешно устремившись к побережью с целью дать жестокий отпор всякой попытке высадить десант. Приняты все меры обороны побережья.

Глава Каталонии—Компанис—в обращении к населению охарактеризовал нападение на Росас, как попытку фашистской диверсии, которой суждено было закончиться неудачно. «Эти диверсии, — заявил Компанис,—лишь укрепят в наших рядах чувства ответственности, дисциплину, сплоченность и твердость духа».

Обострение германо-польских отношений в Данциге

Берлин, 1. Печать сообщает, что в Данциге конфискован ряд польских газет. Данцигские власти обвиняют польские газеты в опубликовании «тенденциозных» статей о положении польских рабочих в Данциге, в «нападках» на данцигское правительство и т. п. Помимо этого, власти запретили на полгода ввоз и распространение в Данциге ряда польских газет.

Германская печать обвиняет польские газеты «в систематическом походе против вольного города Данцига» и указывает на деятельность польской «морской и колониальной лиги». По словам газет, верховный совет этой лиги постановил обратиться к польскому правительству с требованием предпринять меры к восстановлению исторических прав Польши в Данциге, обеспечению беспрепятственной торговли Польши через Данцигский порт и пересмотру нынешнего положения в Данциге. «Франкфуртер цейтунг» заявляет, что это постановление польской колониальной лиги имеет огромное значение, ибо за спиной лиги стоят руководящие военные и официальные круги Польши.

Продолжающиеся германские нападки на Польшу, а также конфискация польских газет в Данциге, несомненно свидетельствуют об обострении противоречий между Германией и Польшей.

Военные приготовления фашистской Германии

Лондон, 31. «Манчестер гардиан» сообщает, что помимо недавно созданных в Германии новых 3 механизированных дивизий формируются еще пять механизированных дивизий. Таким образом, численность личного состава военно-морских, сухопутных и воздушных сил Германии, включая штурмовые отряды, вскоре составит 1.200.000 человек. Газета указывает, что в Германии сейчас ежемесячно производится 300 военных самолетов. Германский 4 хлетний «план» преследует задачи исключительно военного характера.

Новая нота португальского правительства

Лондон, 28. По сведениям «Рейтер», поверенный в делах Португалии в Лондоне передал 27 октября председателю международного комитета по вопросам невмешательства в дела Испании Плимуту новую ноту. Новая нота португальского правительства, указывает агентство Рейтер, является формальным ответом на обвинения о вмешательстве в дела Испании, выдвинутые испанским правительством и представленные Международному комитету английским правительством. В своей ноте португальское правительство категорически отрицает выдвинутые против него обвинения.

В ноте указывается, что португальское правительство «сохраняет за собой право в любой момент выйти из Международного комитета по вопросам невмешательства в дела Испании».

Кружки художественной самодеятельности

СТАРЕЙШИЙ

Драмкружок клуба «Первой пятилетки» существует сравнительно долго. Его состав рос из года в год. Его руководство также менялось.

В нем участвуют чуть ли не лучшие любительские силы города Энгельса. В нем работают т.т. Д. И. Ащеулов (работник гостипографии), Е. Д. Греф (работница №-ской школы) — люди со стажем—и не с маленьким! С 20—25 летним стажем работы в драмкружках «переигравшие всего Островского». Кружковцы работают с энтузиазмом и, не считаясь с погодой, ежедневно меряет по 2—3 километра от (№-ской школы или типографии)— до клуба.

Драмкружковцы «первой пятилетки» любят и ценят свое искусство.

За последний год кружком поставлены пьесы «Чудесный сплав»—Киршона, «Шестеро любимых»—Арбузова и «Без вины виноватые»—Островского. К сожалению, в подборе репертуара у руководства коллектива вообще нет твердых установок и оно часто выбирает пьесы сомнительного качества. В частности, две последних оказались такими, что показывать их было невозможно.

Нам недавно довелось увидеть в исполнении кружковцев «Не все коту масляница — Островского. Спектакль лишний раз убеждает зрителя в том, что с таким коллективом можно работать и добиться отличных результатов. Участники спектакля Греф (в роли Кругловой), Ащеулов (в роли Ахова), Павленко (в роли Агнии) не плохо справились со своими заданиями.

Говоря об ошибках, допущенных отдельными исполнителями, можно указать на следующее: участница Греф—часто, как говорят актеры, «выпадала» из спектакля, т. е. не участвовала в событиях, происходящих на сцене. Кроме того ей следует всерьез подумать над тем, чтобы несколько оживить и разнообразить свою мимику. Но в общем она играла просто и убедительно, особенно в последней сцене с Аховым.

Исполнительница роли Агнии,—Павленко сравнительно не плохо передает ее лиричность и мечтательность, но недостаточно подчеркивает ее решительность, независимость, Агния (у Павленко) шутлива и язвительна, но она не свободна от излишнего кокетства.

Ахов в исполнении **Ащеулова** был не плох, но ниже данных исполнителя. Слабо чувствовался Ахов—хозяин, миллионщик. Тов. Ащеулов на наш взгляд не «доигрывал» роль. Сарницкий, исполнявший роль Ипполита, напрасно так сильно его «драматизировал», вследствие этого образ Ипполита получился (за исключением некоторых сцен) явно трагическим, что в известной мере повлияло на характер всего спектакля и несколько исказило замысел драматурга, написавшего комедию. Ауль несомненно одарена и в роли Маланьи могла добиться большого результата, при условии, если бы ей пошел навстречу руководитель кружка. Маланья чрезмерно шаржирована, превращена в куклу. Значительно слабее других исполнителей играла Бабиченко ключницу Феону. Постановщик спектакля не помог ей справиться с этой ролью.

Учитывая наличие хороших сил, можно сказать, что коллектив был обязан добиться большего. В частности совершенно обязательным нам кажется в таких пьесах знать роль, что называется, на зубок. В спектакле этого не было и некоторые исполнители слишком ориентировались на суфлера.

Общий вывод. Этот способный и напористый коллектив нуждается в хорошем, квалифицированном руководстве и сейчас такого не имеет. Следует сказать, что никто ведь по существу не помогает у нас руководителям драмкружков. А ведь среди них есть и способные, которым самая минимальная помощь позволила бы работать значительно лучше.

В. ЛАНГ.

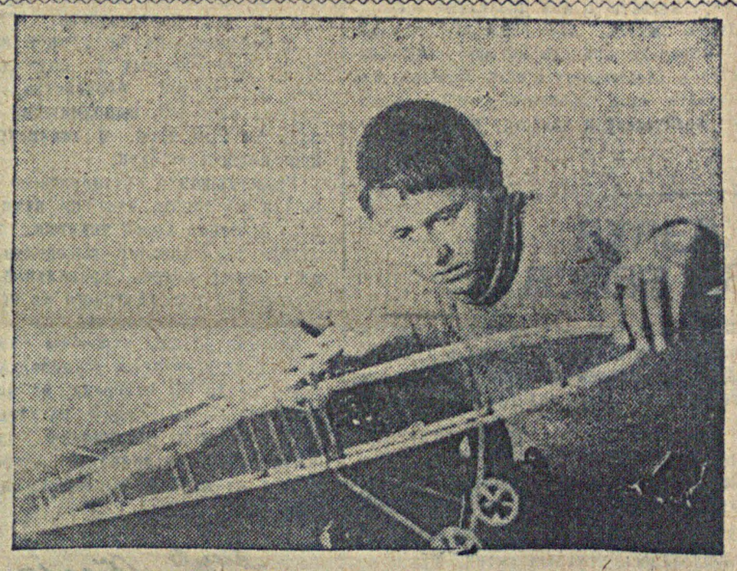

На снимке: ученик Энгельской школы № 1 Дубровский П. И. у изготовленной им модели самолета к выставке.
(Фото П. Подгайного).

Собрание коммунистов Парижа

Париж. 31. Вчера состоялось собрание коммунистов Парижа. Председатель собрания Життон заявил, что во французской коммунистической партии состоит 280.500 человек.

Принятая собранием резолюция, касаясь последнего решения, вынесенного Вторым и Амстердамским интернационалами, говорит о настоятельной необходимости совместных действий французской социалистической и коммунистической партий, чтобы добиться снятия блокады с республиканской Испании.

Антисемитский сговор

Париж. 31. По достоверным сведениям, во время переговоров германских фашистов с итальянским министром Чиано достигнута договоренность, по которой Италия в ближайшем будущем присоединится к широкой антисемистской кампании погромного характера, какой прославила себя фашистская Германия.

Иностранная хроника

◆ **Париж, 30.** Один из лидеров монархистского движения, редактор газеты „Аксион франсез" Моррас был 25 ма приговорен за призывы в печати к убийству по политическим мотивам к 3 месяцам тюрьмы. 21 июля Моррас был сно приговорен к 8 месяцам тюрьмы. Об приговора Моррас обжаловал. Кассационный суд подтвердил приговоры. Моррас арестован.

◆ **Варшава, 30.** По сообщению печати, в германской Силезии ускоренными темпами ведется строительство стратегических дорог.

◆ **Берлин, 30.** Опубликован приказ Гитлера о назначении руководителя верхне-силезской фашистской организации Вагнера имперским комиссаром по регулированию цен. В этом отношении ему подчинены соответствующие министерства.

◆ **Варшава, 30.** По отчетам профорганизаций, число безработных в Польше зимой достигнет рекордной цифры — 700.000.

Иностранные рабочие делегации на Октябрьские торжества

ВЦСПС получил из ряда стран сообщения о выезде в СССР рабочих делегаций для участия в праздновании XIX годовщины Великой социалистической революции.

Из Франции в Москву прибудет делегация от горняков, железнодорожников, строителей и других профсоюзов. И Лондона выехала делегация горнорабочих. Из Чехословакии 3 ноября выезжает делегация рабочих, избранных на предприятиях и местными органами профсоюзов.

В СССР выехала также испанская делегация в составе представителей профсоюзных и партийных организаций, участвующих в народном фронте.

Из Бельгии едут рабочие делегаты от металлистов, трамвайщиков, служащих и др. Из Швеции и Норвегии также получены сведения о готовящейся поездке рабочих делегаций.

Сборник „Крах германской оккупации на Украине"

Редакция «Истории гражданской войны» выпустила сборник «Крах германской оккупации на Украине» В него включены документы, взятые из переписки германского посольства и военного командования на Украине в 1918 году. Документы восстанавливают картину хозяйничанья германского империализма на Украине, народной войны против оккупантов и их лакеев из лагеря украинских националистов, картину краха оккупации.

Сборник вышел под редакцией М. Горького и И. Минца и Р. Эйдемана. Он является первым выпуском документальной серии по истории Великой пролетарской революции и гражданской войны в СССР.

ПО КРАЮ

(От корреспондентов СарТАСС).

◆ **Вновь открыто** стационарное отделение ночного санатория в гор. **Вольске.** В санатории оборудован рентгеновский кабинет. В этом году расходы на питание и содержание каждого больного значительно увеличены, улучшилось качество обслуживания.

◆ **Ценные экспонаты** приобрел Пугачевский музей. В толще сланца савельевского рудника найдены скелеты костистых рыб бывшего здесь Юрского моря. В музей доставлены кости мамонта, найденные колхозниками. Близ Пугачева обнаружена могила золотоордынского погребения. В районе села Каменки найдена древняя могила периода бронзового века. Вместе с двумя скелетами здесь были обнаружены гончарные изделия и женские бронзовые серьги. Новые экспонаты доставлены в музей.

◆ **5[illegible] тысяч рублей** на оборудование котельного отделения отпущено вольскому пивзаводу. В 1937 году производственная программа по выпуску пива будет увеличена до 45 тысяч гектолитров. 1-го января 1937 года новое котельное отделение будет сдано в эксплоатацию.

◆ **Успешно закончил** выполнение плана ирригационного строительства колхоз „Красное знамя", Пугачевского района. Маленький колхоз, имеющий лишь 35 хозяйств, приготовил под орошение участок в 100 га вместо намеченного по плану в 50 га. Колхозники наметили подготовить к орошению сверх плана еще 280 га.

◆ **Заканчивается оборудование** электростанций ртищевского отделения движения РУжд на полевых станциях—Колышлей, Тамала, Вертуновская, Саловка, Сердобск и Ардым. Мощность каждой станции по девятнадцать киловатт. Колышлейской—50 клв. В общей сложности электростанции дадут 145 киловатт энергии.

Дело за небольшим

Строительство сельмага в селе Савинке (Палласовский кантон) должно было закончиться 15 июля. Но истек уже октябрь, а строительство не закончено, хотя сделаны основные работы по переоборудованию дома под магазин, на что затрачено 8.000 рублей. Осталось незаконченным внутреннее оборудование: установка шкафов, прилавков. Причем, приходится удивляться бесхозяйственному отношению к построенному помещению сельмага со стороны правления Савинского сельпо. Дело в том, что прекрасное помещение сельмага не имеет ни окон, ни дверей: вся пыль, дождь и грязь попадают в магазин, доски сыреют, загрязняются и портятся.

Председатель Савинского сельпо тов. Евдокимов пытается оправдать срыв строительства сельмага отсутствием хороших мастеров столяров. Но сам же называет имена мастеров, которые есть в с. Савинке: в МТС—мастер Горюшко, в колхозе № 6—мастер Слабун, да кроме того есть мастера Панченко и Тюрин. Этим четырем мастерам дела по оборудованию сельмага хватит всего на две недели. Но Евдокимов, как член сельсовета, как коммунист, не может договориться с дирекцией МТС и председателем колхоза № 6 об отпуске мастеров на работу для окончания строительства сельмага. А договориться можно. В этом должны помочь и сельсовет (председатель т. Дьяченко) и парторганизация.

А. Савинский.

К XIX годовщине Великой пролетарской революции и 1-й годовщине Калмыцкой АССР в Элисте, столице республики, открывается первый национальный театр-студия.

На снимке: актрисы калмыцкого театра-студии, участвующие в пьесе „Энчин-Бек". Слева направо—Б. Б. Манджеева, Н. О. Бамбушева, Т. Б. Бансалова и Е. Б. Русакова. (Союзфото)

Республиканская олимпиада самодеятельного искусства

В дни работы с'езда советов Немреспублики будет проведена республиканская олимпиада самодеятельного искусства. Комитет по делам искусств приступил к отбору лучших драмкружков, певцов, танцоров и музыкантов. В олимпиаде примут участие около 350 человек, в числе которых 100 колхозников.

Из ЗЕЛЬМАНСКОГО кантона приглашен драмкружок, который покажет спектакль на немецком языке, пьесу «Далекое»—Афиногенова. Лучший баянист Зельмана тов. КУБГАУЗЕН на своем баяне исполнит для танцоров немецкую польку. Три колхозных гимнаста т. т. ГАТНЕР, БОРГЕР и БООС продемонстрируют несколько цирковых номеров.

Из ЗОЛОТОВСКОГО кантона на олимпиаду приезжает живгазета — группа учащихся Дубовской школы. Эта живая газета за успешную работу была не раз премирована. Из села СУВОРОВА на олимпиаду приглашен 8-летний баянист ОРЕЖА КОСТЕРИН.

В олимпиаде будет принимать участие духовой оркестр села Боаро, Маркштадтского кантона, прекрасно играющий по нотам. Из Боаро прибывают танцоры ГЮНТЕР, ТРИППЕЛЬ и другие.

Из Бальцера приедет на олимпиаду детская балетная группа из кантонного дома художественного воспитания детей и немецкий музыкальный квартет, которым руководит колхозник тов. ПОПП.

С обширным репертуаром на олимпиаде выступит немецкий государственный хор под руководством дирижера тов. ГАНС Давида. Хор исполнит несколько фольклорных песен, собранных в колхозах.

Лучшие исполнители, участники олимпиады будут премированы.

Подготовка кадров культурных работников

Наркомпрос Немреспублики организовал курсы заведующих избами-читальнями и руководителей колхозных домов культуры. Курсы работают в Энгельсе, Маркштадте, Зельмане. Обучается на курсах 120 человек, преимущественно колхозники.

Происшествия

Органами милиции Федоровского кантона задержана гражданка Румянцева Л. И., систематически занимавшаяся спекуляцией валяной обувью и мануфактурой. При задержании у нее найдено 109 метров мануфактуры, которую она везла в Уральск.

Вечером 31-го на углу Советской и Степной улиц неизвестной автомашиной был задавлен на смерть гр-н Васильев Т. П. Васильев был в пьяном виде. Ведется следствие.

Парты для школ

Немлеспромсоюз за 9 месяцев досрочно выполнил годовой план по выработке парт для школ. При задании 6[illegible] штук выпущено 1134 штуки.

Артель «ТИШЛЕР» выполнила план на 124 проц. и «ЦУКУНФТ»—на 102 проц.

Артели Немлеспромсоюза дополнительно берут обязательство выпустить мебели на 150 тысяч рублей.

Плеханов.

Институт массового заочного обучения партактива при ЦК ВКП(б)

5 ноября в 18 часов 30 минут московского времени, через радиостанцию им. Коминтерна передает радиодоклад тов. Кнорина на тему: **„Девятнадцать лет Великой пролетарской революции".**

Ответственный редактор **П. РЫЖОВ.**

На 2-й республиканской предпраздничной ярмарке в г. Энгельсе с 3 по 6 ноября с. г.

ЭНГЕЛЬСКОЕ ОТДЕЛЕНИЕ НЕМВОЛГТОРГА

выступает с товарами широкого потребления:

Хлопчато-бумажные ткани, шерстяные, шелковые ткани, швейные изделия, обувь кожаная, галоши, трикотаж, галантерея, парфюмерия, мыло туалетн., папиросы, махорка, кондитерские изделия, повидло, сахар, хозтовары.

Фото-товары, музыкальные инструменты, канцелярские принадлежности, игрушки, головные уборы, винно-водочные изделия, мыло хозяйственное, масло животн., сыр, колбаси. изделия, маргарин, хлебо-булочн. изделия и прочие продтовары.

638

ВНИМАНИЮ ЛЕЧЕБНЫХ УЧРЕЖДЕНИЙ, ВРАЧЕЙ и БОЛЬНЫХ

Фармацевтические препараты, изготовляемые на заводах ВОХИМФАРМ, ранее в Союзе не производившиеся, отпускаются без ограничения:

аспирин, анестезин, адониден, атропин сернокисл., бромурал (пор. и табл.), веронал (пор. и табл.), железо глицерофос., иод-тетрагност (иодгност), калий иодистый, люминал (пор. и табл.), морфий соленокисл., натр бромистый, настойка иода 10%, новокаин, осарсол таб., плавмоцид в табл. (противомаляр.), папаверин, преконсоль, сергозин (абродил), санодин (пор. и табл.), уретан, ферротин, экстракт папоротника.

Отпуск производится аптекоуправлением по договорам и отдельным заказам. В случае отсутствия какого либо из перечисленных препаратов в местной аптеке или базе аптекоуправления, просьба сообщать в ВОХИМФАРМ: Москва. Кривоколенный пер., 12, для принятия мер к завозу в данный район через аптекоуправление отсутствующих препаратов.

С мелкими единичными требованиями (больниц, аптек, врачей) на перечисленные препараты обращаться по адресу: Киев, Медснаб АПТУ, улица Коминтерна, 10. 640

ГОСУДАРСТВЕННЫЙ НЕМЕЦКИЙ ТЕАТР

3-го ноября открытие зимнего сезона 1936-1937 г.

СИМФОНИЧЕСКИЙ КОНЦЕРТ

оркестра немгосфилармонии под управлением главного дирижера **Климова А. И.**, с участием артистов Саратовского гостеатра оперы и балета.

Весь сбор поступит в помощь **испанскому народу**, борющемуся с фашистами.

В программе цикл испанской музыки.

Начало концерта в 8 ч. 30 мин. вечера. Билеты продаются в кассе театра с 4 час. дня.

С 1-го ноября продаются абонементы.

КИНО-ТЕАТР **„УДАРНИК"**

Телефон № 6-21 и 7-69.

Сегодня и ежедневно звуковой худож. америк. фильм с участием **Чарли Чаплина**

„ОГНИ БОЛЬШОГО ГОРОДА"

Начало I сеанса в 6 ч., II—8 ч., III—10 ч.

Касса открыта с 4 ч. 30 м.

Утеряны паспорта

за №№ 083527 и 017840 на имя Дроздовой П. А. и Дроздова И. В. Красн. Яр., Иловатского к-на. 641

а основании приказа № 155 от 29 октября с. г. по энгельскому отделению Сарвоенторга,

СОВХОЗ ВОЕНТОРГА ЛИКВИДИРУЕТСЯ.

Просьба организаций и частных лиц, имеющих претензии к совхозу, пред'явить до 15 ноября с. г. ликвидкому совхоза, находящемуся г. Энгельсе, Красноармейская ул. № 54.

Претензии после 15 ноября с. г. приниматься не будут.

639 **Ликвидком.**

Адрес редакции: город Энгельс, Линейная—12. Телефоны: редактора 1-52, секретариат—62, общий 4-35.

Типография [illegible]
Уполн. Главлит № Б/710 Тираж 13050