ПРОЛЕТАРИИ ВСЕХ СТРАН, СОЕДИНЯЙТЕСЬ!

ОКТЯБРЬ 27 ВТОРНИК 1936 г. № 249 (3251) ЦЕНА 10 КОП.

БОЛЬШЕВИК

ОРГАН Обкома ВКП(б), ЦИК, СНК Немреспублики, Энгельсского Горкома ВКП(б) и Горсовета

ВЫШЕ КУЛЬТУРУ РАБОТНИКОВ ПЕЧАТИ!

Работать в нашей печати, нести в массы большевистское слово — очень почетное, но и очень ответственное дело. Большевики-литераторы всегда выделялись высокой принципиальностью, глубокой идейностью, умением талантливо доводить до сознания трудящихся бессмертные идеи и боевые лозунги коммунизма. У товарищей Ленина и Сталина учились и учатся советские журналисты газетному искусству. У великих учителей пролетариата находят работники печати классические образцы того, как нужно работать большевикам-журналистам.

Армия советских журналистов значительна: она насчитывает десятки тысяч человек. Создание за последнее 5-тилетие нескольких тысяч новых районных, транспортных, заводских, совхозных газет на языках различных национальностей способствовало сильному количественному росту кадров печати.

В газеты пришли тысячи способных, склонных к литературной деятельности людей. Эти товарищи, чтобы справиться с той ответственной работой, которую им доверила партия, нуждаются в глубоких и разносторонних знаниях. Пока еще значительная часть работников советской прессы не может похвастаться своей образованностью. И в этом коренная причина того, что многие газеты ни тематикой, ни литературным оформлением не удовлетворяют выросших запросов советского читателя.

Подавляющее большинство новых людей, пришедших за последнее пятилетие в наши газеты, безгранично предано делу партии Ленина — Сталина. Это рабочие, колхозники, интеллигенты, получившие общее и политическое образование за годы революции. Но нельзя закрывать глаза и на то, что в нашу печать сумели просочиться и враждебные элементы.

Уже проверка и обмен партийных документов показали, что аппарат многих наших газет засорен. Не мало врагов народа и случайных элементов было разоблачено и вышвырнуто. Процесс троцкистско-зиновьевских террористов, подлых реставраторов капитализма, разоблачение троцкистских выродков, шпионов и диверсантов в различных местах Союза еще раз показали, что в журналистскую среду проникли враги народа. Троцкистско-зиновьевские выродки были обнаружены и в Украинской «Пролетарской правде», и в Белорусской «Звезде», и в таджикском «Коммунисте».

О чем говорят эти факты? Они — яркое доказательство, что в некоторых организациях к подбору газетных кадров подходили формально. На словах руководители партийных организаций признавали, что печать—самое сильное, самое острое оружие партии, на деле доверяли руководство и работу в печати случайным людям. В ЦК национальных компартий и некоторых краевых и областных комитетах партии существуют отделы печати и издательств. Их задача—изучать и выращивать кадры работников советской прессы, не допускать в газеты, отделения телеграфных агентств и журналы непроверенных людей. Далеко не все отделы печати выполняют эти элементарные функции. В Красноярском крайкоме делами печати занимаются 3 ответственных работников. Однако, эти товарищи настолько плохо занимаются порученным им делом, что не могут даже заметить, скажем, такой вещи, как рассылка краевым отделением ТАСС телеграммы с явно антисоветским содержанием.

Редактор республиканской газеты «Красная Мордовия» Семенов оказался авантюристом. На проверке партийных документов он не мог доказать свою принадлежность к партии. Отдел печати Куйбышевского крайкома неоднократно обследовал мордовскую газету. И все же его работники не заметили антипартийной физиономии означенного редактора.

Некоторые крайкомы и обкомы интерес к газетным кадрам ограничивают лишь подбором редакторов. Этого мало! Нужно знать каждого литературного сотрудника, каждого репортера. Корректура, типография также играют немаловажную роль. Враг, пролезший на пост корректора, может нанести большой вред газете.

Плодотворно выступать на журналистском поприще, успешно работать в нашей большевистской печати может только тот, кто до конца, до последней капли крови предан делу социализма. Только большевик, партийный или непартийный, имеет право носить высокое звание советского журналиста.

Культурный и политический уровень советского народа растет с каждым днем. Подросли большие кадры интеллигенции, имеющей склонность, призвание к газетной и литературной работе. Стало быть, наша печать имеет неограниченные резервы для пополнения своего людского состава честными, преданными делу социализма людьми.

Сталинская Конституция выдвигает более высокие требования к каждому государственному и общественному работнику. Этого не могут не чувствовать работники печати. И они также должны перестроить свои ряды, поднять всю свою работу на более высокую ступень. Требования, которые пред'являет современная обстановка, каждый журналист сможет выполнить, если он будет непрерывно учиться, непрерывно расти.

Недавно проверили знания литературы работниками одной, и сравнительно неплохой, районной газеты Свердловской области—«Красного Приуралья». Оказалось, что из 5 ответственных работников этой газеты ни один не мог указать, кто написал «Фауста», «Былое и думы», «Короля Лира», кто автор «Истории одного города» и т. д. Никто из работников газеты «Красное Приуралье» никогда не читал произведений Гете, Герцена, Шекспира, Салтыкова-Щедрина, Некрасова, Лермонтова. А ведь эти люди работают в районе, где сотни и тысячи советских людей успешно осваивают культуру, накопленную человечеством, в том числе и классическую литературу.

Наш журналист должен одинаково хорошо разбираться в вопросах внутренней и международной политики. Нельзя ограничивать свой кругозор, ссылаясь на свою специальность: занимаюсь, мол, промышленными или сельско-хозяйственными вопросами. Эта ограниченность не к лицу советскому журналисту. Она ничего общего не имеет с интернациональным духом нашего читателя и всей системы коммунистического воспитания.

Телеграф каждый день приносит вести о событиях, происходящих в различных уголках земного шара. Вчера далекая, расположенная где-то у самого экватора Абиссиния была в центре общественного внимания, сегодня все следят с непередаваемым волнением за героической борьбой испанского народа против фашизма. Журналист, в какой бы газете он ни работал — центральной, областной или районной, должен быть настолько образован, чтобы знать, где происходит то или иное событие, суметь об'яснить читателю его характер, движущие силы.

Вечные жалобы на перегруженность практической работой, даже на невозможность учиться, ибо нет преподавателей, соответствующих учебных заведений — со всем этим надо кончить. В каждом районе, самом далеком, можно найти десятки людей, прекрасно знающих классическую и современную литературу, географию, в каждом районе найдутся консультанты по истории партии, политэкономии, ленинизму.

Учиться на месте, там, где работаешь, учиться каждодневно и упорно — вот что требуется от каждого работника печати. Это, конечно, не освобождает ни в коей мере наши центральные и областные организации, ведающие подготовкой журналистских кадров, от обязанностей помогать развертыванию успешной учебы. Наоборот, они должны усилить свою методическую и консультационную деятельность, чутко относиться и быстро отвечать на каждый запрос работника печати, относящийся к организации учебы.

Большевистская печать по силе своего воздействия на массы не имеет соперников. Каждый работник печати должен это понять, почувствовать. Всей своей работой он должен доказать, что достоин доверия, которое ему партия оказывает.

(Передовая «ПРАВДЫ», переданная по радио).

ПЛЕНУМ ЭНГЕЛЬСКОГО ГОРОДСКОГО СОВЕТА 27 ОКТЯБРЯ СЕГО ГОДА ПРОДОЛЖАЕТ СВОЮ РАБОТУ С 6 ЧАСОВ ВЕЧЕРА В ЗДАНИИ ГОСТЕАТРА.

Явка членов горсовета, кандидатов секционеров обязательна.

Приглашаются руководители предприятий, учреждений и хозорганизаций.

Стахановцы, ударники предприятий и учреждений проходят по выданным пригласительным билетам.

ПРЕЗИДИУМ ГОРСОВЕТА.

ОТКЛИКИ ИНОСТРАННОЙ ПЕЧАТИ НА ЗАЯВЛЕНИЕ ТОВ. МАЙСКОГО

Республиканская Испания

Мадрид, 24. Заявление советского представителя в лондонском комитете по вопросам невмешательства в дела Испании произвело огромное впечатление.

Большинство газет оповещает об этом аншлагами во всю первую страницу. Газета «Эль соль» в аншлаге пишет: «Советский Союз разоблачает циничное поведение Германии, Италии и Португалии».

Аншлаг «Эль социалиста»: «Только представитель СССР требует уважения к правам испанского народа».

Газета «Политика» в редакционной статье заявляет: «продолжая свою благородную и ясную политику, СССР разрушил позорную махинацию, именовавшуюся соглашением о невмешательстве. Советский Союз не хочет быть ни жертвой обмана, ни сообщником. Ждем, что другие демократические страны последуют этому примеру».

Лево-республиканская «АБС» пишет: «фарс невмешательства кончился. Именно СССР — не забудем этого никогда — поставил точку над этим столь позорным делом».

Орган федерации об'единенного социалистического союза молодежи «Хувентуд» восклицает в заголовке на первой странице: «спасибо, русские братья!» В статье газета пишет: «надо было положить предел хищничеству Муссолини и Гитлера. Это сделал Советский Союз. Позор другим странам, продолжающим называть себя борцами за демократию!

Англия

Лондон, 24. Комментируя заседание международного комитета по вопросам невмешательства в дела Испании, либеральная «Ньюс кроникл» пишет, что разыгран еще один акт большого фарса «нейтралитета». Позицию фашистских стран газета характеризует, как блеф. «Советское правительство, пишет газета — об'явило, что оставляет за собой полную свободу действий. Если оно решит перейти вслед за этим к оказанию активной помощи испанскому правительству, то никто не будет иметь основания обвинять его в поспешных действиях или в вызывающем поведении. Провокация целиком исходит от другой стороны. Бездействие, вызванное нежеланием рисковать вызвать расширение конфликта, может быть продиктовано боязливостью. Однако, на самом деле опыт показал, что смелость и решимость со стороны тех, кому угрожает фашизм, дает моментально эффект».

Лейбористская «Дейли геральд» пишет: «невмешательства никогда не существовало. Существовало фашистское вмешательство. Победа испанских фашистов означала бы слабость демократии и поощрение агрессоров повсюду. Вчера создалось новое положение. Задача рабочего класса заставить английское правительство вести себя, как подобает».

«Таймс», высказываясь против позиции, занятой представителем СССР в комитете, утверждает, что эта позиция создает новые трудности для Англии. В таком же духе высказывается «Дейли телеграф», которая одновременно выражает опасения по поводу возможных провокационных действий фашистских стран.

Франция

Париж, 24. Орган социалистической партии «Популер» указывает, что «советское правительство разоблачает нарушения соглашения о невмешательстве в дела Испании».

Орган компартии «Юманите» подчеркивает, что политика Советского Союза служит делу мира. «Единство действий друзей мира, — пишет газета, — должно заставить снять блокаду с испанской демократической республики».

Большинство правых газет, обходя вопрос о нарушениях соглашения о невмешательстве Италией, Германией и Португалией, критикует заявления представителя СССР. В частности „Пти паризьен» и «Эко де пари» высказывают опасения, что Италия, Германия и Португалия могут очертя голову пойти на такие провокации, которые вызовут серьезнейшие последствия. Одновременно правая и фашистская печать в связи с заявлением представителя СССР выступает с антисоветскими выпадами.

Швейцария

Женева, 24. «Журналь де насион» пишет, что заявлением представителя СССР Майского „уничтожается самый свежий случай опасного дипломатического лицемерия».

Газета требует, чтобы перед фактом явного нарушения международного права Германией, Португалией и Италией и перед угрозой войны совет Лиги наций вмешался в конфликт. «II статья устава Лиги—пишет, «Журналь де насион», — обязывает к вмешательству. Все статьи устава исключают невмешательство».

Португалия порвала дипломатические отношения с Испанией

Париж, 24. По сообщению из Лиссабона, министр Португалии отправил испанскому послу ноту, в которой заявляет, что португальское правительство порывает дипломатические отношения с правительством Испанской республики. Португальскому поверенному в делах в Испании отправлен приказ покинуть пост и возвратиться в Лиссабон.

ЦК ВКП(б)—тов. СТАЛИНУ Наркомтяжпром—тов. ОРДЖОНИКИДЗЕ ГУАП—тов. М. КАГАНОВИЧУ

РАПОРТ

Выполняя задание Главного управления авиационной промышленности—испытать маломощный самолет «САМ 5 - БИС» с серийным мотором М—11 мощностью в 100 лошадиных сил,—20 октября с. г. в 13 часов 30 минут мы вылетели из города Севастополя и произвели посадку 21 октября с. г. в 14 часов 35 минут близ города Горького, покрыв расстояние 3200 километров за 25 часов 05 минут в исключительно тяжелых метеорологических условиях.

Заверяем Вас, что достигнутый нами результат не является пределом на наших отечественных легкомоторных самолетах.

В любую минуту готовы выполнить Ваши задания на благо и укрепление нашей великой социалистической родины.

Летчик **Н. Фиксон.**
Конструктор **А. Москалев.**
Борт-механик **А. Бузунов.** (ТАСС).

3200 километров на „САМ-5-Бис"

Беспосадочный перелет летчика Н. Фиксона

Главное управление авиационной промышленности Наркомтяжпрома организовало беспосадочный перелет спортивно туристского самолета конструкции инженера А. С. Москалева с серийным мотором «М—11», мощностью в 100 лошадиных сил.

20 октября в 13 часов 30 минут летчик - испытатель авиаслужбы НКТП Н. Д. Фиксон и борт - механик А. С. Бузунов стартовали с Качинского аэродрома по маршруту Севастополь—Геническ—Мариуполь—Таганрог—Ростов - на - Дону—Астрахань—Сталинград—Саратов — Сызрань—Ульяновск—Казань и совершили посадку 21 октября в 14 часов 35 минут вблизи города Горького.

Летчик Н. Д. Фиксон и борт - механик А. С. Бузунов покрыли 3200 километров, до полного израсходования горючего, находясь в полете без посадки 25 часов 05 минут. Полет проходил в исключительно неблагоприятных метеорологических условиях: на участке Севастополь—Астрахань—встречный ветер, на обратном пути от Сталинграда до Саратова во время ночного полета—низкая облачность и дожди и от Саратова до Казани—сплошной туман.

Посадка была совершена хорошо в исключительно сложных метеорологических условиях, при низкой облачности и сильном дожде. Летчик Н. Д. Фиксон по всему маршруту перелета в течение 25 часов 05 минут бессменно пилотировал и вел штурманскую работу.

Главное управление авиационной промышленности Наркомтяжпрома.

(ТАСС).

Председателю совета министров Ларго Кабальеро

Мы, участники пленума городского совета гор. Энгельса, собравшиеся для обсуждения проекта сталинской Конституции, шлем пламенный привет трудящимся Испании, героически борющимся против черных сил фашизма за демократическую республику.

Мы уверены в том, что испанский народ под руководством своего правительства народного фронта разгромит и уничтожит озверелых псов германско-итальянского фашизма.

Передайте революционному народу Испании, что сердца трудящихся города Энгельса с вами. Мы помогали и будем помогать вам до победного конца над фашистской бандой.

РУКИ ПРОЧЬ ОТ СВОБОДНОЙ ИСПАНИИ!
ДА ЗДРАВСТВУЕТ СВОБОДНЫЙ НАРОД ДЕМОКРАТИЧЕСКОЙ ИСПАНИИ!

ПЛЕНУМ ЭНГЕЛЬСКОГО ГОРСОВЕТА.

Будем отличными бойцами

Обком ВКП(б) т.т. А. Вельчу, В. Гусеву ЦИК и СНК АССРНП тов. Г. Люфту

Мы, призывники 1914—15 гг. рождения, стахановцы и ударники социалистических фабрик, заводов, учреждений и колхозных полей, вступая в ряды нашей доблестной, непобедимой Рабоче Крестьянской Красной Армии, заверяем Обком ВКП(б) и правительство Немреспублики, что мы, вступая на защиту границ нашей необ'ятной родины, будем отличными бойцами—стахановцами РККА. Овладеем прекрасной военной техникой и когда потребуется, то мы по первому зову партии и правительства, под водительством первого маршала железного наркома обороны Советского Союза — КЛИМА ВОРОШИЛОВА, как один, встанем на защиту единственного в мире социалистического государства и разгромим врага на той территории, откуда он пришел.

Мы будем с честью защищать права, предоставляемые проектом сталинской Конституции всем трудящимся великой советской страны.

Мы обязуемся упорной работой над собой выше поднимать свой культурно-политический уровень.

Выносим благодарность Обкому ВКП(б) и ЦИК АССРНП за хорошую заботу о нас во время проведения призыва и организацию наших проводов.

Да здравствует наш лучший друг и учитель, вождь ВКП(б) и трудящихся всего мира товарищ СТАЛИН!

Да здравствует первый маршал железный нарком обороны Советского Союза КЛИМ ВОРОШИЛОВ!

Пьяниченко, Баландин, Зотов, Чунуков, Михайлов, Алешин, Безуглов, Свириденко, Кузьмин, Боженко и др.

Об отчетах руководящих работников партийных организаций АССРНП об изучении немецкого языка

Постановление бюро Крайкома ВКП(б) от 23 октября 1936 г.

1. Признать неправильным, что тов. Плотников, начав систематические занятия по изучению немецкого языка, за последнее время забросил эти занятия. Обязать тов. Плотникова продолжать занятия по изучению немецкого языка, ведя работу с преподавателем не реже как 2 часа через день.

Через три месяца вновь заслушать отчетное сообщение тов. Плотникова о его работе по изучению немецкого языка.

2. На каждом заседании бюро крайкома заслушивать отчеты не менее как двух товарищей из работников Немреспублики, не знающих немецкого языка о их работе по изучению немецкого языка.

Секретарь Крайкома ВКП(б)
А. Криницкий.

Пленум Энгельского городского совета

В 12 часов дня пленум Энгельского горсовета возобновил свою работу. Слово предоставляется тов. Уточкину — работники Совпрофа. Он говорит о том, что проект сталинской Конституции имеет огромное значение, и что его необходимо глубоко обсуждать, но обсуждение должно быть связано с практикой работы советских органов. И тов. Уточкин критикует работу Энгельского горсовета. Он говорит, что большинство требований избирателей городской совет не сумел выполнить. Причину плохой работы горсовета тов. Уточкин видит в том, что городской совет не сумел создать вокруг себя актив.

До обеденного перерыва выступило 14 ораторов. Большинство из них подвергало резкой критике работу горсовета.

Тов. Помякушин рассказал, что хорошо организованное обсуждение проекта Конституции в пригородной зоне воодушевило людей и значительно повысилась продуктивность работы. Многие трактористы перевыполняют нормы взмета зяби.

Директор Немволгторга тов. Тонкошкуров усиленно подчеркивал, что основная причина плохой работы торгующей сети — это плохие кадры, что якобы Немволгторг не располагает квалифицированными работниками. Реплика с мест—а хорошим-ли можно считать то руководство, которое не заботится о кадрах—заставила выступающего быть более самокритичным.

Слово предоставляется тов. Шеферу, заведующему отделом народного образования. Он говорит о том, что проект Конституции подводит итоги огромных побед и является выражением самой демократической формы в управлении государством. Останавливаясь на 121 статье проекта Конституции, тов. Шефер приводит интересные данные. Он говорит, что если в дореволюционный период в Покровске было всего две средних школы, в которых учились дети купцов и кулаков, то теперь мы осуществили всеобщее семилетнее образование и в школах Энгельса учится 11.200 детей.

Яркую, насыщенную конкретными фактами роста Немреспублики речь, произнес заведующий орготделом ЦИК'а тов. Шамиэ.

В зал врывается звук барабана и с флагами приходит делегация пионеров от 13 школы. Пионерка Трушина приветствует пленум. Это была яркая, волнующая речь, представителя нашего юного поколения. Она говорила: «вы обсуждаете Конституцию, в которой есть 121 статья. Правом, которое записано в этой статье, мы широко пользуемся». Представитель пионеров давала обещание хорошо учиться и одновременно просила горсовет построить дворец пионеров и оборудовать к зиме детский парк культуры и отдыха. Требование пионеров покрывается аплодисментами.

—Спасибо тов. Сталину за наше счастливое и радостное детство,—заканчивает свое приветствие пионерка.

Ответную речь от имени пленума произносит тов. Майер, который заверяет, что требования пионеров будут выполнены.

Выступил директор Энгельского хлебозавода тов. Яровой. Он утверждал, что причины некоторых перебоев в хлебопечении возникают якобы потому, что к мельнице № 40 плохие под'ездные пути. Это утверждение вызвало едкие реплики с мест. Однако, это не подействовало на оратора и он стал говорить, доказывать о неизбежности брака в хлебопечении. Выступающий за ним тов. Сильченко сделал правильное замечание по адресу директора хлебозавода. Он указал на то, что статья 130 проекта Конституции требует блюсти дисциплину труда и честно относиться к общественному долгу.

Слово предоставляется тов. Шмелевой. В своем выступлении тов. Шмелева приводит факты бюрократического отношения к работе председателя горсовета тов. Сотникова. Она рассказывает о том, что трудящемуся стоит больших трудов попасть в кабинет председателя горсовета. Он окружил себя секретарями, которые каждому отвечают «его нет».

На вечернем заседании продолжались прения по докладу.

Прекратить позорную комедию „невмешательства“ в дела Испании!

ГОЛОС 170-МИЛЛИОННОГО НАРОДА

Многолюдные митинги солидарности по всей стране

Заявление полпреда СССР в Англии тов. Майского, сделанное на последнем заседании международного комитета по вопросам невмешательства в дела Испании—в центре внимания трудящихся Советского Союза. Мужественное разоблачение циничного вмешательства Германии, Италии и Португалии в пользу фашистского мятежа в Испании повсюду встречено всеобщим одобрением.

Огромное удовлетворение вызвало выступление тов. Майского среди трудящихся Красной столицы. 24 октября на многих работавших в тот день московских предприятиях состоялись митинги. На станкостроительном заводе «Красный пролетарий» митинг принял резолюцию с требованием, чтобы интервенции в Испании был положен конец. «Ибо, как сказал великий вождь трудящихся всего мира тов. Сталин,—пишут в своей резолюции краснопролетарцы,—освобождение Испании от гнета фашистских реакционеров не есть частное дело испанцев, а—общее дело всего передового и прогрессивного человечества». Коллектив рабочих и служащих «Красного пролетария» отчислил в фонд помощи детям и женщинам Испании половину своего дневного заработка.

С большим под'емом прошел митинг 1500 жен московских инженерно-технических работников и стахановцев московского железнодорожного узла. Бурной овацией участники митинга встретили появление на трибуне испанской работницы Эллен Тобосо, передавшей от имени испанского народа горячую благодарность трудящимся СССР за помощь, оказываемую ими женщинам и детям республиканской Испании. Митинг послал приветствия вождю советских народов тов. Сталину, тов. Л. М. Кагановичу и испанскому правительству.

Прекратить комедию невмешательства в дела Испании!

Прекратить пособничество интервентам!

Из цеха в цех передавался вчера этот призыв на московской кондитерской фабрике «Большевик». Около тысячи рабочих на митингах обсуждали заявление полпреда СССР в Англии тов. Майского международному комитету по вопросам невмешательства в дела Испании. В своих выступлениях рабочие горячо поддерживали решительную позицию советского правительства.

Многолюдные митинги прошли во всех цехах завода «Красный богатырь» (Москва). Стахановец цеха номер 1 тов. Нездрачев заявил:—международный комитет по вопросам невмешательства в дела Испания занимается только процедурами и проволочками, не борется против фашистской интервенций. Мы горячо одобряем решительное заявление тов. Майского, которое выражает волю всего советского народа. Мы еще сильнее укрепим свою солидарность с испанским народом и до полной победы республиканцев будем оказывать помощь детям и женщинам Испании.

С большим воодушевлением прошли многолюдные митинги на заводах и фабриках города Ленина. Коллектив рабочих Кировского завода заявляет в своей резолюции: «мы полностью одобряем линию советского правительства. Наши мысли, чаяния, как и всего 170-миллионного народа великой родины социализма—на стороне испанского правительства и испанского народа... Мы проникнуты твердой уверенностью в том, что наше правительство и могучий многомиллионный советский народ добьются прекращения интервенции в Испании. Кировцы постановили отчислять полпроцента месячной зарплаты в фонд помощи женщинам и детям борцов Испании до полной победы правительственных войск над фашизмом

Рабочие Харьковского паровозостроительного завода на митинге заявили:

«Энергичный голос нашего правительства в защиту испанского народа выражает мысли и чувства всех трудящихся Советского Союза». Единодушно одобрили заявление тов. Майского рабочие Харьковского машиностроительного завода «Свет шахтера».

В Днепропетровске участники закончившихся 24 октября областных тактических учений Осоавиахима собрались на многотысячный митинг вместе с рабочими днепропетровских заводов, колхозниками Запорожского, Новомосковского, Солонянского и Синельниковского районов. «Вместе с трудящимися всей советской страны, — говорится в резолюции митинга,—мы требуем положить конец попустительству интервентам, дать возможность законному испанскому правительству, испанскому народу вооружаться для борьбы против мятежников.

О последних событиях в Испании говорят многие делегаты, выступающие на районных с'ездах советов Оренбургской области. Голоса делегатов, звучащие радостью при обсуждении замечательного документа побед социализма—проекта Конституции, —полны гнева, когда речь идет о зверствах фашистских банд в Испании.

Выступивший на с'езде советов Люксембургского района комбайнер тов. Тихонов горячо воскликнул:

«До чего ты нам близка, Испания!»

Эти слова ярко выражают мысли и чувства трудящихся многонациональной Оренбургской области.

В фонд помощи детям и женщинам героической Испании на с'езде советов Тоцкого района собрано 1958 рублей. На с'езде Люксембургского района собрано около 1000 рублей.

1300 стахановцев и орденоносцев колхозной Полтавщины—участников районного слета, обсудив заявление тов. Майского, обратились с письмом ко всем трудящимся Харьковской области.

—Мы, стахановцы колхозных полей,—говорится в письме, обращаемся с призывом ко всем колхозникам и колхозницам, ко всем трудящимся Харьковщины—шире развернуть сбор средств для продовольственной помощи женщинам и детям Испании. Все мы—1300 человек отчисляем для этого стоимость одного трудодня. Пусть знают мужественные бойцы испанского народа, что мы всегда с ними, всегда готовы оказать им моральную и материальную помощь.

Многолюдные митинги состоялись на предприятиях Ленинграда, Калинина, Сталинабада, Челябинска, Алма-Аты, Ростова-на-Дону, Ташкента, Горького, Сталино и Свердловской области.

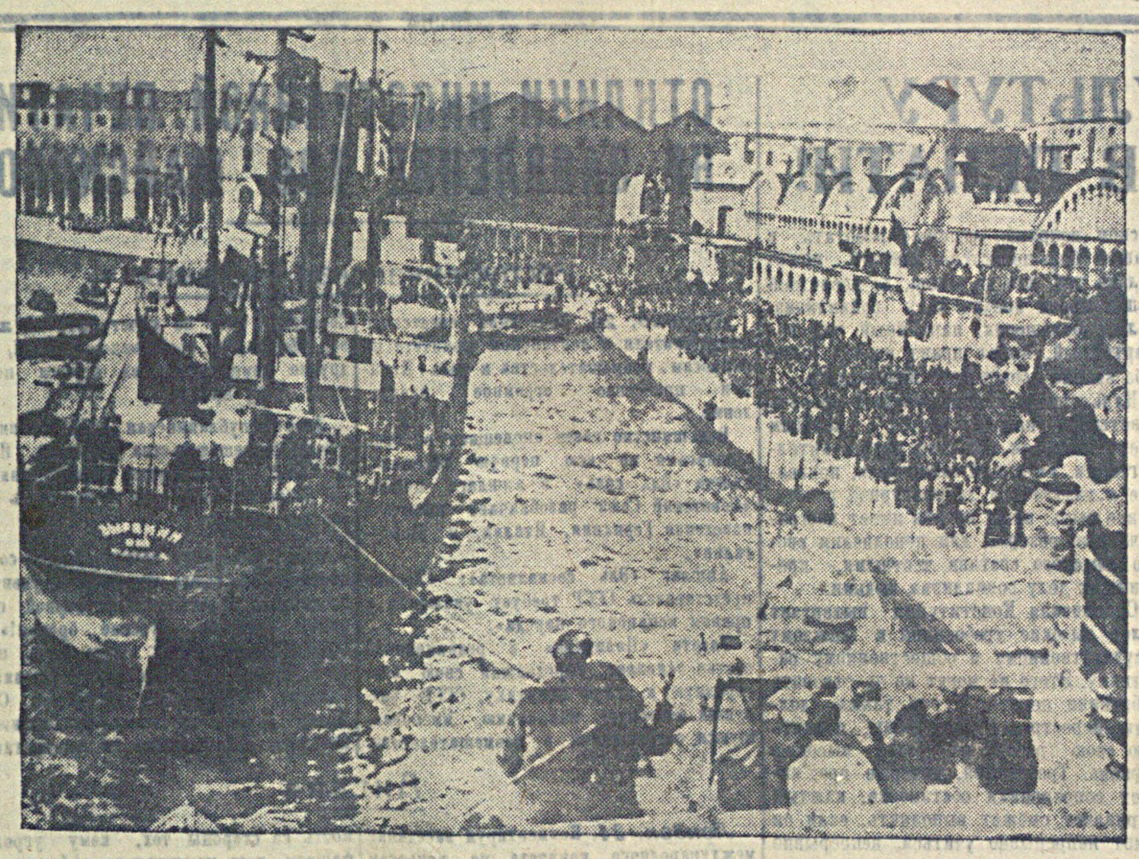

Братская встреча „Зырянина“ в Барселоне.

Советский пароход „Зырянин“ с продовольствием для детей и женщин героической Испании прибыл 15 октября в Барселону. Уже с 10 часов утра в порту стали собираться огромные массы людей, явившихся приветствовать советский пароход. Колонны встречавших прибыли с оркестрами музыки, со знаменами и плакатами. Появление советского парохода в порту было встречено с огромным энтузиазмом и пением „Интернационала“. На молу в присутствии ген. консула СССР тов. Антонова-Овсеенко, капитана парохода и представителей каталонских властей состоялся летучий митинг.

На снимке: встреча „Зырянина“ в Барселонском порту. (Союзфото).

ДЕЛО ИСПАНСКОГО НАРОДА—ЕСТЬ НАШЕ ДЕЛО

(С митинга рабочих ремонтно-механического завода)

12 часов дня. По гудку заперли трансмиссии станков, рабочие прекратили работу и один за другим направились в столовую. Через несколько минут председатель рабочкома открыл митинг. Все с напряжением слушают текст заявления представителя СССР тов. Майского международному комитету по вопросам невмешательства в дела Испании.

Минуту царило напряженное молчание. Потом посыпались заявления о желании высказаться.

—Фашисты Германии, Италии и Португалии обнаглели, они принимают все меры к тому, чтобы задушить революционную Испанию. Я приветствую решительное заявление нашего правительства,—коротко сказал слесарь тов. Орлов.

За ним выступает мастер цеха тов. Блохин. Горя негодованием, он говорит:

—Правильно поступило наше правительство. Я только повторю здесь слова нашего Сталина, что «...освобождение Испании от гнета фашистских реакционеров не есть частное дело испанцев, а—общее дело всего передового и прогрессивного человечества».

После тов. Блохина выступают один за одним рабочие т.т. Кузин, Землянченко, Тощев и другие. Все одобряют заявление тов. Майского, выражают свое негодование по адресу лицемерных фашистских государств и обращаются ко всем гражданам Немреспублики усилить помощь испанскому героическому народу.

Митинг принимает решение: до полной победы испанского народа над фашистскими мятежниками оказывать им ежемесячную помощь путем отчисления полпроцента от своей зарплаты.

В конце митинга рабочие приняли резолюцию, в которой говорится:

«С большим вниманием следим мы за событиями в Испании, за героической борьбой ее народа с фашистскими мятежниками, ибо дело испанского народа есть кровное дело трудящихся всего мира.

Душителями испанской революции являются не только ее внутренние враги—фашисты, возглавляемые кровожадным генералом Франко, но и фашисты других стран, в первую голову фашисты Германии, Италии и Португалии.

Соглашение о невмешательстве превратилось в бездействующую бумажку и фашистские правительства Германии, Италии и Португалии нагло нарушают его. Мятежники, снабженные оружием, продолжают проливать невинную кровь наших братьев, сестер, их детей, отцов и матерей испанского народа.

Мы целиком одобряем решительное заявление нашего правительства и заявляем, что мы и впредь поддержим все меры нашего правительства.

Наша помощь

Рабочие столярно-мебельной мастерской единодушно отчисляют один процент от своего заработка в фонд продовольственной помощи женщинам и детям Испании.

САРАЕВ.

Ни одной пяди испанской земли—фашистским интервентам

Резолюция рабочих и инженерно-технических работников Покровского паровозного депо

Мы, рабочие, работницы, инженерно-технические работники Покровского паровозного депо уверены в том, что решительные действия нашего правительства, поддерживаемые всем нашим народом и демократией всего мира, положат конец позорной комедии невмешательства в дела Испании и помогут революционному пролетариату Испании одержать победу над своим врагом.

— Преступный мятеж был давно бы подавлен, не было бы такого количества жертв, если бы палачи народа—золотопогонники не получали помощи извне.

— Но на помощь банде мятежников пришли фашистские страны. Португалия стала базой для мятежников, а Германия и Италия поставщиками самолетов и оружия. Мы, рабочие, следим за событиями в Испании и видим это прекрасно. Фашистские страны открыто и нагло оказывают активную помощь мятежникам в борьбе против законного правительства Испании.

Но мы уверены в том, что недалек тот день, когда трудящиеся массы Испании изгонят фашистскую сволочь с родной земли и знамя свободной демократической республики будет реять над всей страной.

— Горячо поддерживаем заявление представителя СССР тов. Майского комитету по вопросам невмешательства в дела Испании и требуем вернуть правительству Испании права и возможность закупать оружие вне Испании, каковыми возможностями пользуются сейчас все правительства мира.

— Под руководством коммунистической партии и ее гениальных руководителей Ленина—Сталина, в самых трудных условиях мы разгромили всех паразитов народа и выгнали за пределы своей земли всех интервентов международного капитала. И теперь, под руководством нашего любимого вождя и учителя тов. Сталина, мы добились себе радостной и счастливой жизни.

Пусть трудящиеся Испании мужественно борются против врагов народа, учась на нашем опыте. Ни одной пяди испанской земли—фашистским интервентам! А мы будем помогать испанскому народу до полного разгрома фашистской своры, будем ежемесячно отчислять в помощь женам и детям часть своего дневного заработка, организуем для них посылку теплой одежды.

Да здравствует героический испанский народ!

Да здравствует братская солидарность трудящихся всего мира!

УВЕРЕНЫ В РАЗГРОМЕ ФАШИСТСКИХ МЯТЕЖНИКОВ

Пятый раз собрались рабочие и служащие Энгельского ремонтно-тракторного завода на митинг, посвященный самоотверженной борьбе за свободу испанских народных масс.

Митинг 25 октября рабочие и служащие посвятили обсуждению заявления представителя СССР тов. Майского международному комитету по вопросам невмешательства в дела Испании.

С большим интересом было заслушано заявление. Все выступавшие одобрили решительные действия советского правительства.

— Заявление тов. Майского, сделанное по поручению правительства Советского Союза, получит одобрение всего передового и прогрессивного человечества,—так говорили на митинге.

Выступавшие стахановцы т. т. Иванов, Дмитриев и другие заявили, что советское правительство поступило совершенно справедливо. Нужно снять позорную блокаду с Испании, под которой она оказалась в результате трусливого поведения демократических правительств Англии и Франции.

В принятой резолюции говорится:

— Рабочие и служащие ремонтно-тракторного завода полностью одобряют заявление советского представителя, направленное против нарушений международного права и в защиту борющегося за свою свободу испанского народа.

Со своей стороны народы страны социализма, руководимые коммунистической партией большевиков и великим Сталиным, будут оказывать всемерную моральную и материальную помощь испанскому народу.

Мы верим, что как и мы в годы гражданской войны отстояли свою независимость, так и испанский народ, под руководством своего законного правительства разгромит фашистских мятежников.

ИЗВЕЩЕНИЕ

27 октября с. г. состоится **инструктивный доклад** для докладчиков, выделенных на собрания посвященные **19 годовщине Великой Октябрьской социалистической революции.**

Проводит секретарь Обкома ВКП(б) тов. **Гусев.**

Начало доклада в 7 час. вечера в парткабинете.

Культпроп ГК ВКП(б).

ВНИМАНИЮ СТАХАНОВЦЕВ

г. Энгельса

27 октября, в 7 часов вечера, в здании клуба им. 1-й пятилетки состоится доклад для стахановцев Энгельских предприятий на тему:

С чем приходит республика немцев Поволжья к X-му с'езду советов АССРНП.

Докладчик тов. **Рыжов.**

КУЛЬТПРОП ГОРКОМА ВКП(б).

Усилим братскую помощь

Заявление представителя СССР тов. Майского международному комитету по вопросам невмешательства в дела Испании—это новый шаг советского правительства в борьбе за мир, в отстаивании дела мира и международной справедливости. В этом выступлении нашей могучей родины отражаются принципы, заложенные в основном творении нашей героической эпохи—в сталинской Конституции.

Граждане Советского Союза, воспитанные в духе интернациональной солидарности с трудящимися всех стран и с истинными друзьями мира, с горячим чувством удовлетворения откликаются на выступление тов. Майского, который с предельной ясностью, убедительностью и твердостью заявил о том, что соглашение о невмешательстве фашистскими участниками международного комитета—Германией, Италией и Португалией превращено «в пустую, разорванную бумажку» и фактически уже не существует. Оно теперь — только ширма для блокады республиканской Испании, для фашистской интервенции против испанского революционного народа.

Каждый из нас, счастливых граждан радостной и цветущей отчизны социализма и все мы вместе готовы принять все меры для проведения политики международной справедливости и солидарности народов.

Проф. **А. Зибенгар.**

Митинг солидарности с испанским народом в Стокгольме

СТОКГОЛЬМ, 23 октября. (ТАСС). Вчера в Стокгольме состоялся митинг солидарности с испанским народом, созванный стокгольмскими профсоюзными и социал-демократическими организациями. Выступившие на митинге с речами Брантинг и другие призывали к оказанию помощи трудящимся Испании, борющимся против фашизма. В резолюции, принятой на митинге, говорится:

«Рабочий класс против такой политики, которая оставляет испанскую демократию безоружной перед лицом фашистского нападения, в то время как мятежники получают вооружение от фашистских держав».

ЗА РУБЕЖОМ

Обед в советско-японском обществе в Токио

Токио, 22 Газеты «Асахи», «Хоси» и «Миако» сообщают, что советско-японское общество 21 октября устроило обед в честь бывшего японского посла в СССР Ш и вновь назначенного японским послом в СССР Сигемицу. Газеты указывают, что на обеде присутствовал полпред СССР в Японии тов. Юренев и много видных государственных и общественных деятелей, в том числе адмирал Като (исполняющий обязанности председателя советско-японского общества), Мацуката (председатель нефтяной компании «Нисс...кию») и другие.

Сакондзи о своей поездке в СССР

Токио, 24. Харбинский корреспондент газеты «Ници—ници» сообщает, что 23 октября в Харбин из Москвы прибыл председатель правления японской нефтяной концессии на северном Сахалине Сакондзи. В интервью Сакондзи заявил: «я весьма рад, что завершение переговоров по нефтяному вопросу способствовало улучшению перспектив советско-японских отношений. На меня огромное впечатление произвели доброжелательные высказывания Орджоникидзе о желательности сближения между Советским Союзом и Японией, а также достижение хороших результатов взаимного уважения интересов обеих стран».

Убийство Ян-юн-Тая

Шанхай, 25. По сведениям из достоверных кругов, сегодня в городе Учан (провинция Хубэй) убит председатель хубэйского провинциального правительства Ян-юн-Тай. Он был одним из виднейших лидеров японофильской группы нанкинского правительства.

Токио, 25. Агентство Домей Цусин, сообщая об убийстве Ян-юн-Тая, утверждает, что он убит китайским офицером.

Мировая печать о „нейтралитете“ Бельгии

Мировая печать продолжает обсуждать речи бельгийского короля о так называемом «нейтралитете» Бельгии.

Председатель II интернационала Брукер в статье, опубликованной в газете «Пепль», подчеркивает, что новая внешняя политика Бельгии создаст для нее гораздо более непрочное положение, чем в 1914 году и нанесет, быть может, смертельный удар системе коллективной безопасности, которая является единственным средством сохранить мир в Европе.

Руководство бельгийской социалистической партии приняло резолюцию, в которой говорится, что не может быть и речи о выходе Бельгии из Лиги наций, что Бельгия должна оставаться верной принципу коллективной безопасности, что все нынешние обязательства Бельгии должны оставаться в силе.

Американская газета «Балтимор сан» высмеивает точку зрения, будто Бельгия, Франция и Англия могут оставаться нейтральными в случае войны фашистской Германии против Советского Союза.

Оживленно комментирует речь бельгийского короля чехословацкая печать. Близкая к министерству газета «Лидове новины» указывает, что решение бельгийского правительства идет в пользу фашистской Германии, которая стремится к раздроблению Европы».

С фронтов гражданской войны в Испании

Париж, 25. По сообщению «Гаваса» из Мадрида, на всем центральном фронте продолжаются ожесточенные сражения, в частности в районе между Илескас и дорогой Мадрид—Аранжуэс. Правительственные части, несмотря на присутствие авиации, удерживают свои позиции.

Лондон, 25. Как сообщают из Мадрида, на улицах Овиедо ожесточенные бои. Астурийские горняки, подкрепленные народной милицией басков, начали новое наступление и почти достигли центра города. Пулеметным огнем правительственных войск уничтожена рота фашистского иностранного легиона.

Продолжение политики бездействия

Лондон, 23. Об'единенный совет тред-юнионов и лейбористской партии обратился к Идену с письмом, в котором пишет, что он пришел к выводу, что соглашение о невмешательстве следует считать нарушенным и в том случае, если соответствует действительности хотя бы часть публиковавшихся периодически указаний на нарушение соглашения. Совет призывает английское правительство принять все возможные меры к ускорению расследования и настаивает на том, чтобы возможно скорее было опубликовано заявление о результатах расследования.

Лейбористская партия Англии приняла предложение правительства о назначении на 29 октября парламентских прений по вопросу об Испании.

Центральный орган компартии «Дейли уоркер» отмечает, что решение об'единенного совета тред-юнионов и лейбористской партии встречено с негодованием широкими рабочими массами Англии. Оно представляет собой лишь продолжение политики бездействия. Газета призывает к действиям, которые должны заставить об'единенный совет пересмотреть свою позицию бездействия и высказаться за немедленную отмену запрещения на поставку оружия в Испанию.

Обсуждение проекта Конституции СССР в Бальцерском кантоне

До двадцатого октября в Бальцерском кантоне по обсуждению проекта Конституции состоялось 126 собраний, на которых участвовало более 13.200 избирателей или 72 процента всего взрослого населения. В селе Гукк в обсуждении Конституции участвовало 99 проц. избирателей, в Куттере—94,3 проц., в Байдеке — 94, в Дейнгофе — 81. Перед кантонным с'ездом советов во всех селах проведены пленумы советов, на которых участвовало в обсуждении Конституции 871 человек, в том числе 512 человек не членов сельских советов.

В ходе обсуждения проекта Конституции трудящиеся кантона брали на себя обязательства — ознаменовать восьмой Всесоюзный с'езд Советов и 19 годовщину пролетарской революции новыми производственными победами. Так, Байдекские колхозники к с'езду советов обязались выполнить план зяблевой вспашки, план сдачи государству картофеля, подсолнуха, мяса, молока. Старотоповский колхоз в подарок с'езду Советов досрочно выстроил новое помещение для скота. Тоже сделали колхозники артели им. Ворошилова и Норкинский колхоз. Байдекский колхоз им. Кагановича закончил план силосования. Закончена также заготовка и других кормов.

Лучшие стахановцы кантона: тракторист-орденоносец тов. Миллер, знатный бригадир тракторной бригады Соломон Дерр, трактористка Эйхгорн Эмма, бригадиры Папенгейм Генрих, Власов, рационально используя машины, добились высокой выработки. Высокой производительности добились комбайнеры т.т. Дайнес, Михель, Пивоваров и другие, работницы Лозе, Кайзер Лидия. Об этих стахановцах говорит весь кантон, их примеру следуют другие.

На-днях в Бальцере проходил 12 кантонный с'езд советов. Активно обсуждали делегаты и гости с'езда проект Конституции. Еще активней это обсуждение должно развернуться теперь в бригадах, в цехах среди массы избирателей.

Руководителям Бальцерского кантона нужно учесть и не повторить ошибку, допущенную руководителями Краснокутского кантона, которые кантонным с'ездом хотели по существу закончить обсуждение проекта Конституции.

П. ОТРОВ.

Счастливого пути

Проводы призывников в ряды Красной армии

Вчера трудящиеся города Энгельса провожали призывников в ряды Рабоче-Крестьянской Красной армии. В армию отправляется лучшая часть молодежи, стахановцы предприятий, колхозов.

...В доме физкультуры уютно, красиво. Отправляющиеся в армию призывники все в сборе. Перед началом встречи с членами правительства Немреспублики они ведут беседы, играют в шахматы, шашки.

Будущие бойцы тепло встретили заместителя председателя ЦИК АССРНП тов. ШОРИНА. Начальник призывного пункта тов. Коннов рапортует тов. Шорину о том, что команда в сборе и готова к отправке в ряды Красной армии. Затем начинается беседа.

Открывая беседу, военком тов. Челядинов предоставляет первое слово тов. Шорину. Тов. Шорин рассказывает собравшимся о мощи нашего великого Советского Союза, о Красной армии, о военной опасности.

— Мы уверены в том,—говорит он, что вы, новое пополнение, будете высоко держать звание бойца, крепко стоять на защите социалистической родины. Будьте бдительны, дисциплинированы. Счастливого пути и хорошей службы в рядах славной Красной армии.

Эти слова вызывают бурю аплодисментов.

От имени Совпрофа АССРНП будущих бойцов приветствует тов. Чеботарев. Он призывает уезжающих быть примерными, дисциплинированными бойцами. От имени местного гарнизона будущих бойцов приветствует тов. Крахин.

— Учитесь без промаха бить врага,— призывает он.

Доктор Духовников призывает повседневно крепить здоровье. От имени медицинского персонала призывного пункта он желает призывникам счастливого пути, счастливой службы в армии.

— Учитесь и защищайте границы СССР на славу и честь нашей родины, на славу и честь нашей партии и ее вождя любимого тов. Сталина!—заявляет доктор Духовников.

От имени ЦК РОКК тов. Клыченкова приветствует призывников и преподносит им подарок—литературу. Тов. Чеботарев также преподносит подарки от профсоюзов города.

Выступивший затем начальник призывного пункта тов. Коннов призвал уезжающих быть дисциплинированными в дороге и в части, быть отличниками боевой подготовки.

Слово предоставляется будущему бойцу тов. Пьяниченко.

— Наш ответ на все эти приветствия будет краток,—говорит он. И он зачитывает письмо за подписями всей команды на имя тов. Вельша и тов. Люфта.

В письме призывники заверяют правительство Немреспублики, что они будут отличными защитниками социалистической родины, что то доверие, которое на них возлагают трудящиеся Немреспублики, они оправдают.

Выступила мать призывника Тиханина.

— Мы, родители, довольны тем, что хорошо провожают наших сыновей в армию.

В конце беседы еще раз выступил тов. Шорин и военком АССРНП тов. Челядинов. Тов. Шорин, тов. Челядинов, тов. Коннов тепло попрощались с уезжающими в Красную армию.

Л. Т.

С пленума Энгельского горсовета

ТОЛЬКО В НАШЕЙ СТРАНЕ ЖЕНЩИНА РАВНОПРАВНА

Тов. Чепель Матрена Федоровна—заведующая Энгельским горземотделом

У моего отца была большая семья—нас малышей было 6 человек, и я была единственной в семье девочкой. В старое время землю давали на «душу», но, как правило, на женщину, в каком бы она возрасте ни была, земли не давали. Женщину не считали за «душу», она не имела права пользоваться наравне с мужчиной земельным наделом.

Помню другое. Собирается сельский сход. Сборщик ходит от одного дома к другому, стучит в окно и выкрикивает: «Эй, какие мужики дома,—на сходку!» Только мужики. Об участии женщин на сходе смешно было и говорить. А ведь в каждом селе немало было вдов, имеющих свое хозяйство, но их не звали на сход, с ними совершенно не считались. И не только на сходе. Соберется в праздник или в будничный вечер группа крестьян, идет разговор об общественных или личных делах, женщину здесь не увидишь. Отношение к нам, женщинам в то время хорошо характеризуют употреблявшиеся в то время пословицы: «Курица не птица, баба не человек», «у бабы волос долог, да ум короток» и др. Не имела женщина никаких прав в общественной жизни. Только Октябрьская революция раскрепостила женщину и сделала ее равноправной. С каждым годом женщины становились более активными, сознательными и стали в один ряд с мужчинами. И сейчас каждая советская женщина может сказать: «Да, я совершенно равноправна».

Статья сто тридцать седьмая новой Конституции говорит о том, что женщины пользуются правом избирать и быть избранными наравне с мужчинами. Это—великое право! Я вижу, что на всех участках нашего строительства работают женщины — у станка, на тракторе, в учреждениях, на советской работе. В селе Узморье сейчас три женщины—члены президиума сельсовета, в селе Подгорном женщина председатель сельсовета и т. д.

Я, бывшая Матрешка, которую когда-то не считали за «душу», сейчас—член ЦИК'а Союза ССР. В этом году я была на сессии ЦИК. На сессию с'ехались такие же, как и я—женщины и мужчины, разных национальностей, из самых различных уголков страны. Мы решали большие государственные вопросы—о плане развития животноводства, о строительстве школ и др.

В палате Совета Национальностей, в которой я участвовала, много женщин, и в обсуждении вопросов все женщины очень активно участвовали. Многие высказывались на своем родном языке, их речи затем переводили, чтобы было понятно всем. На этой сессии я еще раз убедилась в том, что советская женщина ни чем, ни в какой области работы не ограничена, что женщина Советского Союза пользуется всеми правами, всеми завоеваниями Октября. Нигде в мире, кроме Советского Союза, нет ничего похожего на это положение женщины. Только в нашей стране, руководимой любимым вождем товарищем Сталиным, женщина стала действительно равноправной, свободной труженицей, строительницей социализма.

Не выполняют решение X-го с'езда комсомола

В селе Ильинке (Краснокутский кантон) комсомольская организация плохо поставила воспитательную работу среди молодежи. Даже политзанятия среди комсомольцев не проводятся, ни один комсомолец, в том числе секретарь тов. ХАРИЩЕНКО не выписывает и не читает газет.

Комсомольцы и молодежь не знают, что такое МОПР. Среди них не обсуждается проект новой Конституции, они не знают ничего о событиях в Испании. Клуб колхоза занят под «элеватор», туда ссыпают хлеб. Избы-читальни нет. Комсомольская организацая совершенно не занимается вопросами школы. Школа осталась не отремонтированной, ребята сидят по 3—4 человека на одной парте.

Комсомольцы в школе не бывают, а сельсовет (председатель тов. ЛИВАДНЫЙ) школой мало интересуется. Здесь повинен и кантком комсомола. Инструктор канткома ВЛКСМ тов. КРУТОВА была в этой комсомольской организации только один раз и то часа три. Никаких практических указаний не дала и уехала, а секретарь комсомольской организации т. Харищенко малограмотный и сильно нуждается в помощи.

Плохо в Ильинке выполняются решения X-го с'езда ВЛКСМ о воспитании молодежи.

А. ЕЛСЕНКО.

НА ПАРТИЙНЫЕ ТЕМЫ

Вредная спешка

Постановление ЦК ВКП(б) от 29 сентября о возобновлении приема новых членов в ВКП(б) первичная партийная организация ремонтно-тракторного завода обсудила 14 октября. Собрание было открытое. Участвовали сочувствующие, а из 23 комсомольцев присутствовал на собрании только один.

Член парткома, исполняющий обязанности секретаря тов. **Середа**, на вопрос, как партийная организация завода подготовлена к возобновлению приема новых членов в ВКП(б), заявил, что четыре кандидата: т.т. **Самбурской, Поспелов, Димитриев и Дягилев** вполне подготовлены к переводу в члены партии. Заключение свое тов. Середа сделал главным образом из того факта, что каждый из них имеет уже пятилетний кандидатский стаж. К числу подготовленных тов. Середа отнес и сочувствующих т. т. **Михайлова, Сидьченко, Белоусова, Федорова** и комсомольца **Емцева**.

Наметив таким образом группу товарищей, подготовленных якобы для приема в партию, партком ремонтно-тракторного завода несерьезно и неправильно подошел к предстоящему новому приему в партию. Правда, партком списки не составлял, митинги с рабочими не проводил, но во всей работе парткома чувствуется какая то спешка, торопливость в оценке того или иного товарища с точки зрения его подготовленности для вступления в партию.

Центральный комитет ВКП(б) в своем постановлении от 21 октября решительно осудил «всякую торопливость в деле приема в партию» и строжайше воспретил «установление количественных заданий по приему в партию и какое бы то ни было соревнование в этом деле».

Это указания ЦК ВКП(б)—закон для всех парторганизаций.

Тов. Середа не понял, что основное в подготовке к предстоящему приему в ВКП(б), — **коренное улучшение всей партийно-воспитательной работы, работы с кандидатами, сочувствующими и комсомольцами, под'ем качества учебы, воспитание у сочувствующих и комсомольцев чувства большевистской организованности и дисциплины.**

А на заводе как раз не все в порядке с партийной учебой. 19 октября из-за отсутствия пропагандистов занятия кружков не состоялись. Некоторые товарищи совсем оторвались от учебы (Пащенко, Дягилев, Тезиков).

Около трех месяцев партком не проводил никаких бесед с сочувствующими. Из кандидатов и сочувствующих за это время никто не делал на партийных собраниях самоотчета.

Вместо щедрого наделения товарищей оценкой «вполне подготовленных», полезнее было бы раз'яснять какие высокие требования пред'являются каждому стремящемуся вступить в ряды партии.

Ведь некоторые из перечисленных т. Середа «подготовленных» к вступлению в партию плохо знают устав ВКП(б). Тов. Самбурской, кандидат партии с 1931 г., не знает, например, обязанности члена партии. Многие товарищи (Михайлов, Самбурской, Белоусов, Емцев) политически малограмотны, а партийное воспитание, учеба кандидатов, сочувствующих и комсомольцев поставлены очень плохо.

Возобновление приема новых членов в ВКП(б) должно ознаменоваться под'емом партийно-воспитательной работы, а этого главного, к сожалению, в парторганизации ремонтно-тракторного завода пока нет.

И. ТОРНИКОВ.

Коммунисты обсуждают решение ЦК ВКП(б)

Активно прошло партийное собрание в молочно-мясном совхозе № 105 (Лизандергейский кантон), обсуждавшее решение ЦК ВКП(б) о возобновлении приема новых членов в партию.

Выступавшие в прениях товарищи правильно отмечали необходимость усиления всей партийной работы. Собрание особое внимание уделило работе с кандидатами. Как тут обстоит дело? Кандидаты т.т. Шрайбер Давид, Батаев **Иван, Греб Генрих и Люфт Георг** с помощью партийной организации и политотдела неплохо работают над собой. Все они учатся в кружке партийного просвещения. Регулярно читают газеты.

Кузнец-стахановец Греб в сентябре текущего года выдвинут на должность управляющего фермой № 3. Он не имеет ни одного пропуска на занятиях в кружке партучебы. Кандидат Батаев Иван Ефимович не так давно работал шофером в совхозе. Сейчас он заместитель директора совхоза. Он активен, выдержан, политически грамотен, в прошлом году руководил политкружком комсомольцев.

Кандидат Шрейбер Давид, стахановец, маслодел, хорошо знает устав ВКП(б). Регулярно читает газеты. Состоит агитатором политотдела. Это партийное поручение выполняет добросовестно и аккуратно. Сейчас тов. Шрейбер послан политотделом на учебу, на двухмесячные краевые курсы пропагандистов.

Хуже с тов. Шенмайером Александром, который до проверки партдокументов был совершенно неграмотным. При помощи парторганизации тов. Шенмайер ко дню получения новой кандидатской карточки ликвидировал свою неграмотность. Но все же трудно ему дается партучеба.

На собрании Шенмайер вынужден был признать, что он еще не подготовился так, чтобы считать себя в праве подать заявление о переводе в члены партии.

Выступавшие отметили недостаточную работу с комсомолом и сочувствующими. Всемерное улучшение этой работы—ближайшая задача парторганизации и политотдела.

Л. ЛОБОВ.

У хорошего пропагандиста и охотно учатся

Трудовой день окончен. Комсомольцы лесозаводов, забрав учебники, спешат на политучебу. Аккуратно, в половине шестого ребята собрались в красном уголке. Занятия проводит секретарь горкома комсомола тов. Рогулев.

Занятия начались с проверки конспектов, большинство комсомольцев их имели. Лучшие конспекты зачитывались вслух. Затем начали беседу. Комсомольцы, имеющие конспекты (Думенко, Бутенко, Рогулева и др.) активно участвовали в беседе. По каждому вопросу руководитель делал заключение. Основные моменты из прорабатываемого материала всеми записывались.

Руководитель тов. Рогулев сам к занятиям готовится хорошо и к слушателям требователен. Кроме основной литературы он рекомендует ребятам ряд художественных произведений, как-то: «Что делать», «Господа Головлевы» и др. Произведение Чернышевского «Что делать» большинство комсомольцев уже прочли.

После занятий руководителем кружка проведена беседа по вопросам текущей политики. С большим увлечением комсомольцы слушали сообщение о событиях в Испании.

У комсомольцев лесозаводов большое желание учиться. Но не всегда учеба в комсомольской организации проходит хорошо. Если в кружке, где руководит тов. Рогулев ребята учатся охотно, то этого нельзя сказать про другой кружок, которым руководит тов. КЕЛИН. Там занятия проходят очень плохо. Руководитель тов. Келин к занятиям совершенно не готовится. Таким руководителем комсомольцы недовольны.

Селиванова.

М. НИКОЛКО

НАРКОМ СОЦИАЛЬНОГО ОБЕСПЕЧЕНИЯ НЕМРЕСПУБЛИКИ

СОЦИАЛЬНОЕ ОБЕСПЕЧЕНИЕ

Сталинский проект Конституции Советского Союза предусматривает «право на материальное обеспечение в старости, а также—в случае болезни и потери трудоспособности». Бурный рост производительных сил в нашей стране, выкорчевывание корней капитализма, беспрерывный рост материального и культурного уровня трудящихся обуславливают собой дальнейший рост и укрепление социального обеспечения. И совершенно не случайно, что право трудящихся на социальное обеспечение при всех видах утраты трудоспособности нерушимо отражено в проекте новой Конституции.

В странах капитала и в царской России основу социального обеспечения на протяжении многих десятилетий составляли жалкие частные благотворительные общества и только с конца 19-го и начала 20-го веков некоторую роль в этом деле начинает играть и государство.

«Общественное призрение» у нас до Великой Пролетарской Революции находилось в ведении земств и сельских обществ. Имея ничтожный бюджет, они всю свою деятельность ограничивали установлением порядка перехода призреваемых на пропитание из одного двора в другой.

Правом на пенсию по царским законам пользовались «нижние воинские чины». «Нижние воинские чины, — говорилось в уставе воинской повинности, — сделавшиеся во время состояния на действительной военной службе неспособными к продолжению оной, а также нижние чины запаса, получившие увечье во время учебных сборов, в случае неспособности их к личному труду и не имея ни собственных средств к жизни, ни родственников, желающих принять их на свое иждивение, получают от казны по 3 руб. в месяц; те же из них, которые будут признаны требующими постороннего ухода, размещаются по богадельням и благотворительным заведениям, а в случае неимения в них свободных мест, поручаются попечению благонадежных лиц, с платою от казны стоимости содержания призреваемого, но не свыше 6 руб. в месяц».

«Щедро» награждая копейками своих солдат, царское правительство вместе с тем назначало многотысячные пенсии для придворной аристократии и высших чиновников.

Так выглядело социальное обеспечение, или, как его называли «общественное призрение» в царской России; также оно в основном выглядит в настоящее время в капиталистических странах.

Полное свое разрешение социальное обеспечение нашло только в государстве пролетарской диктатуры, провозгласившем право на труд, как незыблемое право трудящихся. Принцип социального обеспечения у нас со всей полнотой выражен в декларации советского правительства от 30 октября 1917 года, которая гласит:

«Пролетариат России поставил на своем знамени полное социальное страхование рабочих, а также городской и сельской бедноты».

Задачи социального обеспечения исчерпывающе определены в программе нашей коммунистической партии: «В области социального обеспечения ВКП(б) стремится организовать широкую государственную помощь не только жертвам войны и стихийных бедствий, но и жертвам ненормальностей общественных отношений, ведет решительную борьбу со всякого рода паразитизмом и тунеядством и ставит своей задачей вернуть к трудовой жизни каждого, выбитого из трудовой колеи».

Эти принципы и лежат в основе всей нашей системы социального обеспечения, причем главным звеном в этой системе мероприятий является возвращение к трудовой деятельности лиц, утративших в той или иной мере трудоспособность. Уже в первый период Великой Пролетарской Революции, наряду с широким развертыванием помощи жертвам империалистической войны, органы социального обеспечения вводят трудовое начало во всех учреждениях социального обеспечения. Благодаря ряду правительственных мероприятий, была организована широкая помощь различным кооперативным об'единениям инвалидов, что обеспечивало большие возможности по созданию условий, при которых труд инвалидов мог быть использован наиболее рационально.

С ростом и укреплением народного хозяйства росло и крепло социальное обеспечение. Исходя из сталинского принципа заботы о человеке, органы социального обеспечения создали и создают наиболее облегченные условия труда для инвалидов, направляя последних в наиболее пригодные для них предприятия.

Особенность трудоустройства заключается в том, что оно представляет целую систему мероприятий, связанных с лечением, протезированием, обучением и переобучением и организацией облегченных условий труда. Все эти мероприятия проводятся у нас за счет государства.

Насколько широкое распространение получило по республике немцев Поволжья трудоустройство, видно из следующих цифр:

Если за период времени по 1929 год включительно было трудоустроено 310 инвалидов, то за период с 1933 по 1935 год трудоустроено уже 1234 инвалида, а в 1936 году намечено трудоустроить не менее 350 инвалидов.

В системе Наркомсобеса республики немцев Поволжья имеется 5 учебно-производственных мастерских, являющихся основной базой для обучения и переобучения инвалидов. В 1936 году через эти мастерские должно быть пропущено 108 инвалидов, с затратой 40.000 рублей.

Опыт работы по трудоустройству инвалидов, как в целом по Советскому Союзу, так и по республике немцев Поволжья убеждает нас в том, что правильно организованный труд инвалидов и выбор соответствующей профессии дают большую эффективность труда, приближающейся к здоровому рабочему. Среди инвалидов, работающих как в предприятиях системы Наркомсобеса и артелях, так и в системе госпромышленности, — немало стахановцев, которые ломают старые технические нормы и дают подлинные образцы высокой производительности труда.

В системе социального обеспечения находятся также глухонемые и слепые, по улучшению положения которых органы социального обеспечения проводят большую работу. Если царское правительство не придумало ничего лучшего, как приравнять законодательным путем глухонемых к умалишенным и назначить опекунов над их имуществом, советское правительство через соответствующие органы проводит большую работу по культурному воспитанию глухонемых, широко развернуло мероприятия по обучению и переобучению этого контингента инвалидов и приобщению их к трудовой деятельности.

Большое место в системе социального обеспечения занимает кооперация инвалидов. Имея широко разветвленную сеть производственных артелей, кооперация инвалидов является основной базой для наиболее рационального использования инвалидов с недостаточной трудоспособностью.

Наряду с основной формой социального обеспечения — трудоустройством — существуют и другие формы, как то: выдача пенсий и помещение в дома инвалидов.

В Немреспублике имеется дом для инвалидов, в котором обеспечивается 130 человек. Правительством Немреспублики на 1936 год ассигновано из местного бюджета на содержание этого дома 109.500 руб.

При доме инвалидов организовано сельское хозяйство и подсобная мастерская с несложным производством, в которых частично работают инвалиды. Доходы от этих предприятий, выразившиеся за 1935 год в сумме 31.500 р., направлены исключительно на улучшение бытового положения инвалидов.

На выплату пенсий по республике немцев Поволжья израсходовано в 1935 году 196.100 руб. и на 1936 год намечено к израсходованию 267.300 руб., при значительно сокращенном контингенте.

Обеспечение нетрудоспособных колхозников осуществляется чрез колхозные кассы взаимопомощи, которых к началу 1936 г. по НР насчитывалось 355 с охватом 125.000 членов.

Выполняя постановление ЦК ВКП(б) и СНК СССР от 31 мая 1935 года «о ликвидации детской безнадзорности и беспризорности», колхозными кассами взаимопомощи Немреспублики патронировано среди лучших колхозников 1190 детей-сирот. Помимо этого 97 детей-сирот, достигших свыше 14-летнего возраста, определены на соответствующую им по возрасту работу в совхозы, МТС и колхозы. Кроме того оказана материальная помощь 770 детям. На все эти мероприятия израсходовано 205.000 руб.

В первом полугодии 1936 года колхозными кассами оказана помощь 600 человекам по инвалидности, старости и временной нетрудоспособности, с затратой около 50.000 руб.

Вот те многообразные формы, через которые проводится социальное обеспечение в стране победившего социализма.

Инвалиды и старики в стране пролетарской диктатуры не являются обузой для общества, а стоят в одних шеренгах со всеми рабочими и крестьянами нашего социалистического государства.

Сталинский проект Конституции дает дальнейший мощный размах материальному обеспечению трудящихся в старости, в случаях болезни и потери трудоспособности.

Письмо генерального секретаря ЦК английской компартии Поллита

Лондон, 24. Генеральный секретарь ЦК компартии Англии Поллит обратился от имени компартии к об'единенному совету тред-юнионов и лейбористской партии с письмом:

«Мы еще раз обращаем ваше внимание,—говорится в письме,—на резолюцию амстердамского и II интернационалов, принятую много недель назад, в которой указывалось на необходимость координировать действия с целью обеспечить победу Испанской республики. В настоящий момент, когда испанская демократия под угрозой, необходимо немедленно подкрепить эти слова делом. От имени всего рабочего движения мы требуем, чтобы нынешняя политика так называемого нейтралитета, играющая на руку фашизму, была прекращена и чтобы лейбористская партия и тред-юнионы выступили с декларацией о безоговорочной поддержке испанского народа. Мы призываем вас высказаться открыто и энергично за политику Советского Союза, требующего положить конец фашистской интервенции. Мы призываем вас выступить в защиту права испанского правительства немедленно приобрести в Англии все необходимое ему оружие».

УКРЕПЛЕНИЕ ЕДИНОГО ФРОНТА

Мадрид, 24. По сообщению из Барселоны, областные комитеты всеобщего рабочего союза, национальной (анархо-синдикалистской) конфедерации труда, руководство об'единенной социалистической партии Каталонии (куда входят коммунисты) и руководство федерации анархистов Иберии опубликовали соглашение. Они обязуются выполнять все решения и постановления каталонского правительства. Они заявили о том, что являются сторонниками обобществления средств производства, муниципализации домов и земли, за исключением мелких предприятий и мелких домов, принадлежащих не фашистам и тех, которые не требуются для военных нужд. Кто не желает участвовать на коллективных началах в эксплоатации земли, тому обеспечивается возможность индивидуального землепользования. Они высказались за единое командование, за создание большой народной армии и усиление дисциплины. Они заявили, что над внешней торговлей должен быть установлен строгий контроль, что банки должны быть национализированы, что над банками и над частной промышленностью должен быть установлен рабочий контроль, но с тем, чтобы это не причинило ущерба мелким производителям. Все подписавшие соглашение являются сторонниками создания базы для политического, экономического и военного сотрудничества с законным правительством Испании, когда в нем будут участвовать все представляемые ими организации. Подписавшие соглашение стоят за максимальную концентрацию сил для борьбы до победного конца.

В комитете по вопросам невмешательства в дела Испании

Лондон, 24. Состоялось заседание подкомиссии при председателе комитета по вопросам невмешательства в дела Испании. Обсуждался вопрос—какие могут быть приняты меры к тому, чтобы сделать соглашение более действенным. Дискуссия еще не закончилась. Решено, что подкомиссия соберется в ближайшие дни и представит пленуму комитета, который состоится 28 октября, отчет о заседании.

Лондон, 24. Комитет по вопросам невмешательства в дела Испании получил сегодня ответ Португалии.

Италия отправила испанским мятежникам 250 танков

Париж, 24. Получены достоверные сообщения из Генуи о новом факте помощи итальянского правительства испанским мятежникам. 10 дней тому назад из Ливорно был отправлен пароход, на котором было 250 быстроходных танков небольших размеров и гусеничных тракторов, а также более 100 огнеметов. Пароход получил приказание срочно, без остановки на Майорке, доставить груз в один из южных испанских портов, занятых мятежниками.

Дальнейшая военизация германского хозяйства

Берлин, 24. В качестве уполномоченного по проведению экономической программы подготовки войны, провозглашенной на нюренбергском с'езде германских фашистов, Геринг издал приказ, важнейшим пунктом которого является раздел об образовании специального комитета соответствующих министров во главе с Герингом. Это означает дальнейшую военизацию германского хозяйства. Наряду с этим создано шесть групп для проведения практических задач.

Заявление лорда Сесиля

Париж, 25. «Юманите» публикует письмо, с которым лорд Сесиль, председатель генерального совета международного движения за мир, обратился к демократическим организациям и организациям борьбы за мир. Сесиль осуждает маневры Германии и Италии, направленные против коллективной системы мира. Приводя пример Советского Союза, который борется за мир в политической и экономической областях, Сесиль напоминает о резолюциях брюссельского конгресса мира и подчеркивает, что члены Лиги наций, особенно Франция и Англия, выполнили бы волю своих народов и могли бы обуздать фашистские страны, если бы они осуществили программу брюсельского конгресса.

Арестован лидер бельгийских фашистов Дегрель

Брюссель, 24. Заявление лидера бельгийской фашистской партии «рексистов» Дегреля, что намеченный на 25 октября митинг «рексистов» в Брюсселе состоится вопреки запрещению правительства, вызвало большое возбуждение среди широких масс. Рабочие организации призвали своих членов собраться завтра в народные дома. Христианский демократ депутат Бодар установил, что Дегрель 27 сентября накануне соглашения своей партии с партией фламандских националистов находился в Берлине. Левая печать подчеркивает, что с этого времени активность обеих партий значительно усилилась. Газеты задают вопрос о происхождении больших средств, которыми располагают «рексисты».

Париж, 25. По сообщению «Гавас» из Брюсселя, лидер бельгийских фашистов Дегрель арестован бельгийскими властями.

Вооружения французских фашистов

Париж, 25. По сообщению «Попюлер», из Америки и Швейцарии вывезено во Францию для членов распущенной фашистской организации «Боевые кресты» много автоматических ружей. По словам газеты, фашисты получили также новую партию гранат и бомб со слезоточивым газом из Германии.

В Экс-ан-провансе в казарме пехотного колониального полка похищено 60 ящиков, содержащих почти 19 тыс. пулеметных патронов. По сообщению «Юманите», эти ящики были похищены бандой фашистов во главе с Сабиани (который принадлежит к партии ренегата-фашиста Дорио), при соучастии солдат—членов фашистской организации Де ля Рока, а также офицеров-фашистов.

Вчера в Лионе раскрыто секретное производство гранат. Арестован некий Кристов, по заказу которого было изготовлено около 100 тыс. гранат и 20 тыс. зажигательных бомб. Чтобы не привлечь внимания полиции, Кристов заказывал одни части гранат одним промышленникам, а другие части—другим.

ЗАКРЫТИЕ С'ЕЗДА ФРАНЦУЗСКИХ РАДИКАЛОВ

Париж, 25. Сегодня в Биарритце закрылся с'езд партии радикалов. Перед закрытием с'езда оглашена декларация, в которой партия радикалов подчеркивает свою верность принципам Лиги наций и политике международного сотрудничества и одобряет внешнюю политику, проводимую министром иностранных дел Дельбосом. В декларации говорится, что партия радикалов остается верной народному фронту, но требует, чтобы соглашение о народном фронте уважалось всеми другими партиями, входящими в народный фронт.

Вчера докладчик по общей политике партии Кампинки подчеркнул необходимость сотрудничества радикалов с коммунистами, указав, что отказ от этого сотрудничества повлек бы за собой отставку правительства Блюма. С нападками на коммунистов выступил правый радикал Рош. Эррио, коснувшись франко-советского договора, сказал, я где то читал, и это было не в библии, следующие слова: «Изолируйте Францию прежде, чем на нее напасть. Я также читал историю Наполеона 3-го». Эррио подчеркнул необходимость сохранения франко-советского договора.

В резолюции, принятой с'ездом, партия радикалов приветствует усилия, направленные к тому, чтобы придать большую действенность уставу Лиги наций и возобновить переговоры о контроле над вооружениями. Партия одобряет инициативу французского правительства, предложившего заключить соглашение о невмешательстве в испанские дела, и внимательно следит за деятельностью лондонского комитета.

ВЫСТАВКА В ИЛОВАТСКОМ КАНТОНЕ

Семнадцатое октября. В Иловатке большое оживление. Колхозники, рабочие МТС и совхозов, учащиеся, пришли на открывшуюся сельскохозяйственную выставку, чтобы посмотреть достижения колхозов.

На выставке продемонстрированы высокие образцы производительности труда лучших стахановцев кантона, комбайнеров, трактористов, достижения отдельных стахановцев, добившихся высоких урожаев зерновых и овощных культур.

Колхозник артели имени Кирова, Макаров, представил на выставку экспонат яровизированной пшеницы 841 линии, урожай которой он получил в 10,2 центнера с гектара. Знатный плантатор этого же колхоза тов. Ширяев Арсентий Матвеевич показал на выставке помидоры. Он получил урожай помидор 25 тонн с га. В колхозе им. 25 Октября бригадир полеводческой бригады тов. Андрей Голдыбин с участка яровизированной пшеницы 841 линии получил урожай 11,5 центнеров с гектара. Колхоз «Красный Октябрь» представил на выставку экспонат высокоурожайной ржи. С участка в 60 га этот колхоз собрал ржи 11 центнеров с га. Звеньевая колхоза т. Бызова Домна Ивановна из колхоза «Красноармеец» показала на выставке экспонаты хлопка. В первый сбор хлопка она собрала по 3 центнера с га, а во второй сбор предполагает получить еще по 9 центнеров с га. Конюх этого же колхоза т. Кузнецов от 18 коневодок получил 17 жеребят и всех их вырастил. Кроме экспонатов с колхозных полей и ферм на выставке были показаны экспонаты Валуевской опытно мелиоративной станции.

Рейхерт, Гамов.

Уборка картофеля

Базельский колхоз им. Молотова (Унтервальденский кантон) благодаря хорошей трудовой дисциплине колхозников первый в районе деятельности Цюрюхской МТС закончил уборку картофеля. На уборке ежедневно было занято по 15—20 колхозников. Большинство из них женщины.

Весь картофель распределен на два сорта: крупный и мелкий и хранится в хорошо оборудованном хранилище.

Успешно справился с уборкой картофеля Цюрихский колхоз «Марксист» и колхоз им. 17 партс'езда.

И. Рубанов.

Владимирский граммофонный завод „Грампласттреста" полностью освоил производство граммофонных иголок и начал сборку патефонов.
На снимке: стахановка Женя Косникова с партией граммофонных иголок.

ПО КРАЮ

(От корреспондентов СарТАСС)

● С большим интересом изучает молодежь Салтыковской МТС наш край. Комсомольская организация МТС провела несколько экскурсий в соседние районы края. Молодежь Салтыковки уже побывала на Бековском сахарном заводе, в Сердобском музее, у железнодорожников в Ртищево. Такие экскурсии здесь решено организовать регулярно.

● Строительство радиоузла заканчивается в Баланде. Радиоузел будет обслуживать стахановцев спиртоводочного завода. На квартирах стахановцев устанавливается 100 радио-точек.

◐ Лечебный летний сезон закончился на Чапаевском курорте (Ершовский район). В течение лета через курорт прошло 1076 стахановцев и ударников Саратовского края.

◆ Колхозник Павел Назаров из Толстовского колхоза Б. Карабулакского района поймал в лесу степного орла. Вес орла — 8 килограмм. Старожилы района заявляют, что орел в районе — большая редкость.

СарТАСС.

Плохие организаторы

Курсы по повышению технических знаний скотниц и телятниц при МТФ колхозов пригородной зоны должны начать свои занятия с 23 сентября. Между тем они не организованы до настоящего времени. Правления колхозов им. Шевченко, «8-е марта» не выделили на курсы людей.

Организатор курсов тов. Солодкий не имеет необходимой литературы для проведения курсов.

Мало в организации курсов помогает и Энгельский горземотдел.

Константинов.

Коксохимический завод Магнитогорского металлургического комбината им. Сталина.
На снимке: домой после трудового дня.

ПРИБЫТИЕ СОВЕТСКОЙ ДЕЛЕГАЦИИ ОСОАВИАХИМА В ТУРЦИЮ

Стамбул, 24. Для участия в ежегодных национальных торжествах в Турции прибыли председатель ЦС Осоавиахима тов. Эйдеман, начальник планерного отдела ЦС Осоавиахима тов. Минов и парашютисты-орденоносцы т. т. Шмидт и Николаева. Гостям была оказана торжественная встреча, превратившаяся в демонстрацию советско-турецкой дружбы.

Анкара, 25. Вчера в гостинице «Пера палас» в разукрашенном эмблемами СССР и Турции зале состоялся банкет, устроенный в честь председателя Центрального совета Осоавиахима СССР комкора Эйдемана стамбульским отделением турецкого авиационного общества.

Представитель турецкого авиационного общества Фикриоган и т. Эйдеман произнесли тосты в честь советско-турецкой дружбы.

Рекорды стахановцев автозавода им. Молотова

Горький, 25. Стахановец - шлифовщик инструментального цеха автозавода им. Молотова тов. Нечаев обязался к 19 годовщине Великой пролетарской революции довести выработку метчиков до 700 за смену при норме в 105. 23 октября он это обязательство выполнил. За смену им сделано 703 метчика при 30 мин. простоя.

В этот же день бригада комсомольца Марносова в прессово - кузовном цехе установила новый рекорд на сборке и сварке грузовых кабин. Вместо 315 штук по норме, она собрала за смену 620.

Пушкинская литература

За последнее время в наш край поступило значительное количество вновь переизданных произведений Пушкина. Краевая книжная база «Книгоцентра» получила отдельные издания поэм, сказок, повестей и драм.

Недавно получены 1.400 экземпляров «Сказки о рыбаке и рыбке», 900 экз. «Сказки о царе Салтане», в дешевом издании 1.700 экз. повестей: «Медный всадник», «Мятель» и «Станционный смотритель», несколько тысяч экз. поэм, «Избранной лирики» и другие лучшие произведения великого русского поэта.

Кроме этих отдельных изданий получен для розничной продажи шестой том полного собрания сочинений А. С. Пушкина. Большая часть поступившей литературы направлена для продажи в магазины районов нашего края.

СарТАСС.

ХРОНИКА

✱ Памятник гениальному вождю великой пролетарской революции Владимиру Ильичу Ленину сооружают трудящиеся Бобровицкого района Черниговщины. Торжественное открытие памятника приурочено к октябрьским праздникам.

✱ Досрочно выполнили 20 октября 10 месячный производственный план государственные предприятия Сталинского района Москвы. С начала года выпущено на 1.032,1 млн. рублей продукции—101,4 проц. десятимесячной программы.

✱ Новую блестящую победу одержали орденоносцы колхоза им. Ворошилова Красиловского района, Винницкой области. Звено Христины Байдич накопало с 1 гектара 1036 центнеров сахарной свеклы. Звено тов. Андрощук—1028 центнеров.

✱ Богатый урожай винограда собирают совхозы и колхозы Телавского района Грузии. На заготпункты здесь уже сдано 9140 центнеров винограда.

✱ 9,06 метра за смену прошел 22 октября навалоотбойщик шахты номер 16 треста „Тулуголь" тов. Зеля, работая на подготовительных штреках. Норму он выполнил на 883 проц., заработав за смену 188 рублей.

✱ Производственные подарки к 19 годовщине великой пролетарской революции готовят ткачихи Тейковского текстильного комбината, они выпускают к празднику 2200000 метров тканей сверх плана, из них 600 тыс. метров новотеплой ткани „Эскимо".

✱ Нового успеха добилась бригада мастера высоких урожаев хлопка тов. Рахматова (колхоз „Иштимоят") Наманганского района Узбекистана). К 25 октября уже собрано по 77 центнеров сырца с га.

✱ Выигравший по облигации государственного внутреннего займа 100 тыс. рублей закройщик промартели кожоб'единения тов. Алехин (Псков) получил выигрыш. 1000 рублей он отдал сразу же в фонд помощи женщинам и детям Испании.

◆ Приглашение на сессию Всесоюзной Академии сельхознаук им. Ленина на днях получила знатная огородница колхоза „Мировой Октябрь" Арзамасского района Горьковского края стахановка тов. Макарова, добившаяся в этом году невиданного урожая лука — 211 центнеров с гектара.

Обмен облигаций

К 25 октября обменные пункты обслужили 5736440 человек, выдав им облигаций нового займа на 3.741.076.000 рублей.

В Наркомфине СССР получены сообщения, что завершили обмен еще два города — Днепропетровск и Магнитогорск.

Хорошо проведен обмен в Днепропетровске. Обменные пункты обслужили здесь 150690 человек, выдав им облигаций нового займа на 107.157.000 рублей. В Магнитогорске облигаций нового займа выдано на 21.236.000 руб.

Пять дней работы в противогазах

ПУГАЧЕВ. Первичная организация Осоавиахима организовала пятидневку работы в противогазах на Пугачевском спиртоводочном заводе.

В первый день коллектив работал в противогазах 45 минут, а в последний—3 с половиной часа. Служащие работали 5 часов.

В эти дни производительность труда нисколько не снизилась. Работа проходила с полной нагрузкой. Старые рабочие-производственники: т. Банников—50 лет и т. Якушин—55 лет не отставали от молодых и работали также в противогазах.

Сейчас тренировка работы в противогазах проводится также на валяльной и мебельной фабриках.

СарТАСС.

Шахматные турниры в столице

В клубе шахматных мастеров с 10 октября идет упорная борьба за звание чемпиона столицы. В шахматном турнире участвуют 8 мастеров и десять сильнейших первокатегорников.

Московский шахматный чемпионат вступил в решающую фазу.

23 октября состоялся 11 тур. 24 октября был день доигрывания.

Лидером турнира остается мастер Алаторцев, который имеет 8,5 очков (из 10) и одну неоконченную партию в лучшем положении, мастера Кан и Юдович имеют по 8,5 очков из 11-ти сыгранных ими партий; первокатегорник Замиховский—6 очков (из 10) и одну недоигранную в лучшем положении; мастер Белавенец—6,5 очков (из 11-ти).

Сегодня—12 тур.

В клубе железнодорожников

В клубе железнодорожников Покровского депо хорошо поставлена работа драматического кружка, организованного из любителей искусства коллектива рабочих и служащих транспорта.

23-го октября любителями драмкружка в составе т.т. Килькова (техник депо), Казакова (дежурный депо), Свиликова (призывник-счетовод отделения), Алешиной (конторщица), Нефедовой (инструктор-вожатая), Пархоменко (домохозяйка) под руководством режиссера тов. Чаг... была поставлена пьеса Н. Островского «Доходное место», в которой любители показали блестящее мастерство в исполнении своих ролей.

Зрительный зал клуба железнодорожников был переполнен. В числе зрителей было много стахановцев и домохозяек коллектива ж.-д. транспорта.

Большую роль в организации вечера и распорядительности проявили члены правления клуба Пучков С. С. и Удин, которые несли ответственность за соблюдение образцового порядка и организованность вечера. Во время антракта играл духовой оркестр.

По материалам „Большевика"

В «Большевике» за 18 октября б... помещена заметка «Возмутительный случай».

В заметке говорилось о вторжении в квартиру Поповой, находившейся в больнице, председателя рабочкома М... тов. Пронь.

Бюро Федоровского канткома ВКП(б) сообщает, что факт целиком подтвердился. Кантком ВКП(б), обсудив заметку, вынес постановление: «Председателя рабочкома МТС, тов. Пронь, использовавшего служебное положение в корыстных целях, подобравшего ключи к квартире Поповой и занявшего ее квартиру, снять с поста председателя рабочкома, привлечь к уголовной ответственности и по окончании следствия рассмотреть вопрос об его пребывании в рядах ВКП(б).

Предложить тов. Пронь немедленно освободить квартиру агронома Поповой».

ПОПРАВКА

Во вчерашнем номере нашей газеты в выступлении представителя СССР тов. Майского на заседании международного комитета по вопросам невмешательства в дела Испании напечатано «председатель», а нужно «представитель Советского Союза».

Немецкое Областное Отделение Института массового заочного обучения партактива при ЦК ВКП(б)

сегодня 27 октября в 19 час. 30 мин. местного времени, через радиостанцию АССРНП передает радиодоклад на немецком языке, из цикла „ИСТОРИЯ СССР", на тему:

„Общественно-политическое движение 30—40—60-х годов".

Лекция 2-я.

Лектор т. **Фролов.**

Институт массового заочного обучения партактива при ЦК ВКП(б)

27 октября в 22 часа местного времени, через радиостанцию им. Коминтерна передает радиодоклад тов. Крыленко на тему:

„Права и обязанности советских граждан".

Ответственный редактор
П. РЫЖОВ.

ВНИМАНИЮ
всех торгующих организаций.
Энгельская база Роскондсбыт
для предпраздничной торговли и ярмарки имеет на своих складах
большой выбор кондитерских товаров:
варенье, джем, подварок и кофе-цикорные изделия.
624

Артель „БРОДПРОМ"
имеет в продаже фруктовые воды, ирем-соду, квас хлебный, морс, медок, уксус, острогон.
Заявки принимаются в неограниченном количестве за два дня.
Адрес: гор. Энгельс, Центральная, 6.
Тел. 5-57. 625

КИНО-ТЕАТР **„УДАРНИК"**
Телефон № 6-21 и 7-69.
Сегодня и ежедневно звук. худож. фильм по роману Жюль Верна
„Дети капитана Гранта"
с участием народн. и заслуж. арт. республики.
Начало 1 сеанса в 6 ч., II—8 ч., III—10 ч.
Касса открыта с 4 ч. 30 м.
Анонс: **„Огни большого города".**

НЕМГОСТЕАТР
В ближайшие дни
ОТКРЫТИЕ ЗИМНЕГО СЕЗОНА.
Спектакль на немецком языке
„СЕМЬЯ ВОЛКОВЫХ"
Начало в 8 часов вечера.
Касса открыта с 5 часов.
Действителен талон № 2.

Адрес редакции: город Энгельс, Линейная—12.
Телефоны: редактора 1-52, секретариат—62, общий 4-36.
Типография НКМП АССРНП. Уполн. Главлит № Б/693 Тираж 12400.