ПРОЛЕТАРИИ ВСЕХ СТРАН, СОЕДИНЯЙТЕСЬ!

ОКТЯБРЬ 22 ЧЕТВЕР. 1936 г. № 245 (3247) ЦЕНА 10 КОП.

БОЛЬШЕВИК

ОРГАН Обкома ВКП(б), ЦИК, СПС Немреспублики, Энгельского Горкома ВКП(б) и Горсовета

ТРУДЯЩИЕСЯ НЕМРЕСПУБЛИКИ ЕДИНОДУШНО ОДОБРЯЮТ ПРОЕКТ СТАЛИНСКОЙ КОНСТИТУЦИИ

Кантонные с'езды советов, большинство которых закончило свою работу, обсуждали важнейший вопрос, глубоко занимающий всю страну, — проект сталинской Конституции. С'езды проходили и проходят в атмосфере высокой политической активности. И это характерно не только для работ самих с'ездов. Повсюду они сопровождаются все возрастающей активностью всех трудящихся, стремящихся выразить свою благодарность партии, великому вождю тов. Сталину, благодарность за Конституцию счастливой, радостной жизни, вкладом новых достижений в дело дальнейшего укрепления социализма.

Что говорят делегаты с'ездов о новой Конституции?

— Между жизнью трудящихся фашистской Германии и нашей жизнью, которая отражена в сталинской Конституции, лежит непроходимая пропасть. Советская власть, коммунистическая партия, наш вождь тов. Сталин дали нам счастливую жизнь», — говорил на Марксштадтском с'езде комбайнер тов. **Штопель.**

— «Сталинская Конституция—сокрушительный удар по международному фашизму, она грозное и мощное оружие пролетариата всего мира, борющегося с фашизмом»—говорит старый, производственник, рабочий-литейщик завода «Коммунист», **Иван Иванович Вельц.**

Выступления делегатов проникнуты чувством гордости за свою могучую и несокрушимую, обильную и цветущую социалистическую родину. Каждый делегат выражал свою и сотен, тысяч своих избирателей, глубокую благодарность, любовь и преданность великому творцу новой Конституции тов. **Сталину.**

С'езды советов явились могучей демонстрацией нерушимой сплоченности трудящихся Немреспублики, как и всего советского народа, вокруг большевистской партии, вокруг любимого учителя и друга товарища Сталина.

Новая Конституция—результат великих Октябрьских завоеваний, результат упорной борьбы партии со всеми врагами пролетарской диктатуры за победу социализма. Непримиримая борьба со всеми остатками враждебных элементов выдвигается на всех с'ездах советов, как **первая заповедь каждого трудящегося.** С'езд советов, Федоровского кантона в своем приветствии товарищу Сталину говорит:

«Свою главную задачу мы видим в том, чтобы сознательно и честно, по-большевистски выполнять священные обязанности граждан, которые возлагаются на нас проектом новой Конституции и непримиримо, беспощадно расправляться со всеми врагами народа. Всякого, кто посмеет посягнуть на нашу родину, на жизнь наших вождей, на нашу радостную жизнь, могучий советский народ раздавит, как раздавил он троцкистско-зиновьевскую фашистскую гадину—банду презренных предателей и убийц». В своем постановлении, которое публикуется сегодня, с'езд советов того же Федоровского кантона, «считает, что дальнейшее разоблачение и уничтожение до конца всех последышей враждебных классов и особенно контрреволюционного троцкистского охвостья—является первейшей обязанностью советов и важнейшей задачей всех трудящихся». Аналогичные требования, как выражение единодушной воли всех трудящихся, требования беспощадного уничтожения до конца заклятых врагов народа, выдвигаются всеми кантонными с'ездами советов. Это главный наказ с'ездов советов всем работникам советов, активу—в их повседневной практической работе.

Обсуждая проект Конституции, внося в него замечания и поправки—чему было уделено основное внимание, — с'езды советов подвергали крепкой большевистской критике недостатки в работе советских органов: кантисполкомов, советов. Делегаты требовали, чтобы решительнее, энергичнее перестраивали советы всю свою работу в духе требований проекта новой Конституции. Замечателен в этом отношении пример группы трактористов-делегатов Марксштадтского с'езда советов. Они подали в президиум с'езда заявление с указанием, что в кантоне плохо выполняется план вспашки зяби, что руководство этим делом со стороны советских, земельных органов неудовлетворительно. По их же требованию с'езд советов обсудил вопрос о под'еме зяби в кантоне.

Большинство делегатов принимали на себя конкретные обязательства по дальнейшему улучшению работы в ознаменование VIII чрезвычайного с'езда Советов, который утвердит проект Конституции. Например, на с'езде советов в Иловатке бригадир передовой женской тракторной бригады тов. **Бызова** заявила так

«Наша бригада дает кантонному с'езду советов обязательство — до конца сезона сделать по 650 га на трактор с тем, чтобы не только по Немреспублике, но и по краю показать образец, как нужно работать по-стахановски тракторным женским бригадам, показать, как нужно отвечать тов. Сталину на заботу о нас».

С'езды советов еще выше подняли политическую активность, творческий энтузиазм масс трудящихся. Советы должны итти во главе этой активности, организуя и направляя ее на достижение новых успехов в борьбе за под'ем хозяйства и культуры в нашей республике.

О назначении тов. Лобова С. С. народным комиссаром пищевой промышленности РСФСР

Постановление Президиума Всероссийского Центрального Исполнительного Комитета

Президиум Всероссийского Центрального Исполнительного Комитета постановляет:

Назначить тов. Лобова Семена Семеновича народным комиссаром пищевой промышленности РСФСР.

Председатель Всероссийского Центрального Исполнительного Комитета **М. Калинин.**

Секретарь Всероссийского Центрального Исполнительного Комитета **А. Киселев.**

Москва, Кремль. 19 октября 1936 г.

О назначении тов. Уханова К. В. народным комиссаром легкой промышленности РСФСР

Постановление Президиума Всероссийского Центрального Исполнительного Комитета

Президиум Всероссийского Центрального Исполнительного Комитета постановляет:

Назначить тов. Уханова Константина Васильевича народным комиссаром легкой промышленности РСФСР с освобождением его от обязанностей народного комиссара местной промышленности РСФСР.

Председатель Всероссийского Центрального Исполнительного Комитета **М. Калинин.**

Секретарь Всероссийского Центрального Исполнительного Комитета **А. Киселев.**

Москва, Кремль. 19 октября 1936 г.

О назначении тов. Жукова И. П. народным комиссаром местной промышленности РСФСР

Постановление Президиума Всероссийского Центрального Исполнительного Комитета

Президиум Всероссийского Центрального Исполнительного Комитета постановляет:

Назначить тов. Жукова Ивана Павловича народным комиссаром местной промышленности РСФСР.

Председатель Всероссийского Центрального Исполнительного Комитета **М. Калинин.**

Секретарь Всероссийского Центрального Исполнительного Комитета **А. Киселев.**

Москва, Кремль. 19 октября 1936 г.

ВСЕНАРОДНОЕ ОБСУЖДЕНИЕ ПРОЕКТА НОВОЙ КОНСТИТУЦИИ СОЮЗА ССР

Еще теснее сплотимся вокруг партии, вокруг любимого вождя тов. Сталина

Постановление с'езда советов Федоровского кантона о проекте новой Конституции СССР

I.

1. Обсудив проект новой сталинской Конституции Союза Советских Социалистических республик, кантонный с'езд советов, выражая единодушное мнение трудящихся кантона, горячо одобряет этот проект, имеющий всемирно-историческое значение. Проект новой Конституции СССР утверждает достигнутые гигантские победы социализма в первом в мире государстве рабочих и крестьян и является для трудящихся всех капиталистических стран боевой программой революционной борьбы против капиталистического ига, за власть советов, за подлинную свободу, за счастье трудящегося человечества.

2. Великая Октябрьская социалистическая революция, открывшая новую эпоху всемирной истории — эпоху пролетарских революций и пролетарской диктатуры создала новый общественный порядок на одной шестой части земного шара. В результате свержения власти помещиков и капиталистов и завоевания диктатуры пролетариата; в результате ликвидации частной собственности на орудия и средства производства, ликвидации капиталистической системы хозяйства и уничтожения эксплоатации человека человеком — в СССР безраздельно господствует социалистическая система хозяйства и социалистическая собственность на орудия и средства производства.

Политическую основу СССР составляют советы депутатов трудящихся, избираемые на основе всеобщего, равного и прямого избирательного права при тайном голосовании.

Огромные победы социализма в СССР обеспечили всем трудящимся величественные права, о которых тысячелетиями могло только мечтать человечество: право на труд, на отдых, на материальное обеспечение в старости, а также — в случае болезни и потери трудоспособности; право на образование; равноправие женщин; равноправие граждан независимо от их национальности и расы; право об'единения в общественные организации; неприкосновенность личности и др.

3. Несокрушимая мощь советского строя, гигантские победы социализма в СССР, бурный расцвет культуры и неуклонное возрастание благосостояния народов всех национальностей — свидетельствует о несокрушимой мощи советов, как высшей формы государственной власти и об огромных преимуществах могучего социалистического строя, и социалистической системы хозяйства в отличие от гибнущего капиталистического строя и капиталистической системы хозяйства, неизбежно несущих человечеству хозяйственные кризисы и безработицу, угнетение и голод, нищету и братоубийственные войны.

Неизлечимые пороки разлагающегося капиталистического строя особенно отчетливо обнажены в Германии — стране фашистского варварства и произвола, концентрационных лагерей, бесправия, нищеты и лишений для трудящихся; стране, где фашистские изуверы открыто проповедуют человеконенавистничество и захватнические войны.

4. Бурный расцвет социалистического хозяйства, торговли, науки и техники, культуры и искусства, благосостояния и счастья трудящихся нашей страны, рост оборонного могущества родины, — что нашло замечательное воплощение в проекте новой Конституции — знаменует собой торжество ленинизма, победу генеральной линии партии. Под гениальным руководством великого Сталина, партия разгромила контрреволюционный троцкизм, выродившийся в гнусную банду продажных фашистских террористов, заклятых врагов народа. Партия разгромила правых оппортунистов, ставших агентурой классового врага, и всех других врагов пролетарской диктатуры.

Выражая интересы и волю трудящихся кантона, с'езд считает, что дальнейшее разоблачение и уничтожение до конца всех последышей враждебных классов и особенно контрреволюционного троцкистского охвостья — является первейшей обязанностью советов и важнейшей задачей всех трудящихся.

С'езд призывает трудящихся кантона еще теснее сплотиться вокруг большевистской партии, вокруг любимого вождя и учителя товарища **Сталина,** который ведет нас к новым победам в борьбе за укрепление и развитие социалистического строя, к вершинам счастья человечества — к коммунизму.

Придавая исключительное значение восьмому чрезвычайному с'езду Советов Союза ССР, который утвердит проект сталинской Конституции, с'езд советов призывает трудящихся кантона встретить этот с'езд новыми достижениями на всех участках социалистического строительства, самоотверженной борьбой за успешное осуществление основных задач дальнейшего под'ема социалистического хозяйства и культуры в кантоне.

II.

1. Кантонный с'езд советов ставит первоочередной задачей всех советов кантона дальнейшее углубление, изучение и обсуждение проекта сталинской Конституции среди всех трудящихся кантона. Задача советов заключается в том, чтобы детально ознакомить каждого рабочего, каждого колхозника, каждого советского интеллигента и служащего нашего кантона с этим всемирно-историческим документом, организуя и направляя возрастающую активность трудящихся на успешное выполнение очередных задач социалистического строительства.

2. Кантонный с'езд ставит основными задачами советов кантона: по большевистски бороться за повышение урожайности в совхозе и колхозах, за дальнейший под'ем культуры нашего социалистического земледелия, за выполнение государственного плана по животноводству, всемерно повышая продуктивность скота.

3. Признавая ход подготовки к новому сельскохозяйственному году совершенно неудовлетворительным, с'езд поручает кантисполкому на ближайшем пленуме обсудить этот вопрос и обеспечить своевременную организацию подготовки кадров, образование семенных фондов, ремонт тракторов, комбайнов, грузовиков и других машин и инвентаря. На основе образцовой подготовки к новому хозяйственному году добиваться дальнейшего организационно-хозяйственного укрепления колхозов и нового под'ема зажиточности колхозников.

4. В ознаменование VIII чрезвычайного с'езда Советов, кантонный с'езд советов берет на себя обязательство к XIX годовщине Октябрьской социалистической революции по-большевистски завершить хозяйственный год в колхозах и совхозе. Полностью убрать и выполнить в срок государственные планы заготовок по подсолнуху и овощам. Образцово организовать закупки хлеба в кантоне. Подготовить должную зимовку скоту в совхозе, колхозах и у колхозников. Полностью выполнить планы ирригации и лесомелиорации, в установленный срок. Завершить выполнение государственного плана вспашки зяби.

5. Кантонный с'езд признает неудовлетворительной работу кантисполкома и сельских советов в деле культурного строительства, здравоохранения, торговли и благоустройства и поручает всем советским органам кантона сосредоточить максимум усилий к тому, чтобы образцово поставить работу на этих важнейших участках социалистического строительства.

При этом особое внимание с'езд обращает на то обстоятельство, что неуклонный рост благосостояния трудящихся, все возрастающая роль сложнейших сельско-хозяйственных машин в совхозе и колхозах нашего кантона (наличие 256 тракторов, 88 комбайнов, 43 грузовика, 57 сложных молотилок) настоятельно требуют подлинно большевистской борьбы за повышение культурно-технического уровня трудящихся, за удовлетворение культурных запросов населения, за внедрение культуры как в работе и руководстве, так и в быту трудящихся.

6. Исходя из указаний мудрого любимого вождя народов тов. Сталина, что новый порядок выборов в советы по новой Конституции будет «хлыстом в руках населения против плохо работающих органов власти», с'езд обязывает кантисполком, поселковые и сельские советы без какого либо промедления практически взяться за устранение имеющихся недостатков в работе советов, подняв на уровень новых требований организационно-массовую работу советов, работу с советским активом (членами кантисполкома, депутатами советов, секционерами), и еще выше поднять заботу об удовлетворении многосторонних нужд и запросов трудящихся.

ПРЕЗИДИУМ С'ЕЗДА.

НА С'ЕЗДАХ СОВЕТОВ

в Энгельсе

Фриденфельд (по телефону от нашего спецкорра). 20 октября в 17 часов все делегаты собрались в клубе села Фриденфельд. Председатель КИК'а тов. ЧЕРНУХИН открывает кантонный с'езд советов.

Он говорит, что по всему великому Союзу трудящиеся активно обсуждают проект Конституции.

— Успехи социалистического строительства революционизируют трудящиеся массы Запада. В Испании гражданская война.

Мы верим, что единый революционный фронт проявит высокую дисциплину и героизм. И Мадрид будет могилой фашизма.

Эти слова покрываются бурными аплодисментами.

С'езд избирает президиум из 13 человек. В президиуме орденоносец Штеле, секретарь канткома партии Сурков, члены ЦИК'а Шлегель, Шнейдер, стахановцы Шотт, Харламова Наталья, Губер и др.

С'езд посылает приветственную благодарственную телеграмму автору проекта Конституции тов. Сталину.

Слово предоставляется тов. ШЛЕГЕЛЬ. Делегаты внимательно слушают доклад на немецком языке о проекте сталинской Конституции. **А. Шпак.**

В Бальцере

Бальцер, 20 (по телефону от нашего спецкорра). Сегодня в колхозно-совхозном театре собрались лучшие люди кантона: рабочие фабрик, МТС, комбайнеры, трактористы, доярки, председатели советов и колхозов, учителя, врачи, директора МТС и предприятий. Они собрались сюда на кантонный с'езд советов — обсудить проект сталинской Конституции, избрать делегатов на республиканский с'езд советов. На с'езд прибыло 198 делегатов с решающим голосом и 90 человек гостей.

Под бурные аплодисменты с'езд избирает в почетный президиум отца и друга народов товарища Сталина и все политбюро ЦК ВКП(б) и т. т. Димитрова, Тельмана, секретаря ЦК испанской компартии т. Хозе Диаса.

В состав делового президиума избрано 35 человек, среди них орденоносец-тракторист Бальцерской МТС тов. Миллер, Эйхгорн Эмма—трактористка Денгофского колхоза, Гукской МТС, знатный бригадир тов. Соломон Дерр (его бригада к с'езду советов выработала на каждый колесный трактор по 890 га), стахановка фабрики им. Карла Либкнехта Лозе, стахановка фабрики им. Клары Цеткин Гейзер Лидия и др.

С докладом о проекте Конституции выступил секретарь канткома ВКП(б) тов. Шнейдер.

После доклада участники с'езда просмотрели выступление колхозно-совхозного театра. **П. Отров.**

С фронтов гражданской войны в Испании

Мадрид, 19. В официальной сводке, опубликованной вечером, говорится, что правительственные войска на фронте Овиедо продолжают успешно сражаться против колонны мятежников, стремящейся оказать помощь отрядам мятежников. Астурийские горняки наносят значительный урон противнику.

На арагонском фронте правительственная пехота продвигается на правом фланге в районе Алькубиерре и занимает новые позиции.

На центральном фронте в Гуадарраме небольшая колонна правительственных войск, продвинувшись, заняла деревню Каса Лас Кампаниньяс. Правительственные войска в районе Лас Навас застигли в ущелье Сиерра Картахена сильный отряд мятежников, который обратился в бегство, оставив на месте боя 100 трупов. Захвачено 82 винтовки, 4 пулемета, много боеприпасов и 36 пленных. В этом сражении проявил великолепные боевые качества батальон им. Кабальеро. Мятежники в течение 4-х часов атаковали позиции правительственных войск в районе Ановера (на дороге Толедо — Мадрид). Две эскадрильи самолетов мятежников безрезультатно бомбардировали в течение нескольких часов Альгодор (к востоку от Толедо). Рано утром республиканские войска продвинулись в районе Сигуэнсы. В течение нескольких часов в этом районе происходили бои с переменным успехом.

Лондон, 20. По сообщениям из Мадрида, вчера астурийские горняки предприняли энергичное наступление на колонну мятежников, занявшую Овиедо. В сообщениях указывается, что мятежники в Овиедо вновь окружены. Горняки стремятся не допустить вступления в город главной колонны мятежников. Указывают, что большинство мятежников попало под перекрестный огонь и что им сейчас отрезано отступление.

Лондон, 20. Президент Испанской республики Асанья и четыре министра: Хираль (министр без портфеля), Фунес (министр юстиции), Прито и Ирухо (министры без портфеля)—прибыли вчера в Барселону из Мадрида. По сообщению из Мадрида поездка об'ясняется необходимостью инспектирования различных военных фронтов.

Лондон, 20. По сообщениям из Мадрида, там провозглашен лозунг: «все на фронт. Враг у ворот»! На автомобилях, на такси срочно перебрасываются на фронт добровольцы. Туда же направляются грузовики с боеприпасами и мешками песку.

Лондон, 20. По сообщению «Дейли телеграф», весь флот испанского правительства, который несколько дней находился у северного побережья Испании, сейчас переведен в Средиземное море. Корабли незаметно прошли через Гибралтарский пролив, воспользовавшись безлунной ночью. Подводные лодки испанского правительственного флота в последние дни курсировали вблизи Гибралтара.

Лондон, 20. По сообщению из Барселоны, предпринятая мятежниками в районе Тардиенты ожесточенная атака при под держке авиации, артиллерии и кавалерии, была отбита правительственными войсками.

Сообщение „Морнинг пост" о переводе тов. Тельмана в концентрационный лагерь

Лондон, 20. По сообщению берлинского корреспондента «Морнинг пост», германское правительство решило не устраивать суда над Тельманом. 16 октября, добавляет корреспондент, Тельман был перевезен из Моабитской тюрьмы в Берлине в концентрационный лагерь, находящийся «где-то в центральной Германии». Корреспондент указывает, что попытки германского правительства юридически обосновать обвинение Тельмана в государственной измене, очевидно, ни к чему не привели.

О ВЫПОЛНЕНИИ ЭНГЕЛЬСКИМ ГОРСОВЕТОМ ПОСТАНОВЛЕНИЯ ПРЕЗИДИУМА ЦИК'а АССРНП ОТ 9 ОКТЯБРЯ 1936 ГОДА

Постановление президиума Центрального Исполнительного комитета АССРНП от 19 октября 1936 года

1. Отметить, что решение президиума ЦИК'а о неудовлетворительной работе Энгельского городского совета по организации всенародного обсуждения проекта новой Конституции СССР, выполняется совершенно неудовлетворительно.

Городской совет лишь приступил к организации выполнения этого решения. Председатель горсовета тов. СОТНИКОВ, вместо большевистской организации работы горсовета по организации всенародного обсуждения проекта Конституции, от работы самоустранился.

2. Учитывая неудовлетворительную подготовку к проведению пленума горсовета, назначенного на 20 октября с. г., перенести пленум на 25 октября 1936 г.

3. Поставить перед пленумом вопрос о переизбрании председателя горсовета, тов. СОТНИКОВА, как не обеспечившего руководства работой горсовета и не оправдавшего доверия избирателей.

4. Работу по организации выполнения решения президиума ЦИК'а от 9 октября с. г. и подготовку пленума горсовета возложить персонально на члена президиума горсовета тов. БОРИСОВА и зав. орготделом горсовета тов. МОЧАЛОВА.

Председатель ЦИК'а авт. ССР немцев Поволжья Г. ЛЮФТ.

За секретаря—член президиума ЦИК'а АССРНП Г. ШАМНЭ.

Комедия невмешательства

Созыв совещания комитета намеренно затягивается

Лондон, 20. По сообщению «Дейли геральд», заседания комитета по вопросам о невмешательстве на этой неделе по всей вероятности не будет. В беседе с Эттли (лидер лейбористской фракции палаты общин) Иден 16 октября указывал, что созыв заседания комитета станет возможным, как только будут получены ответы от правительств Португалии, Италии и Германии. Далее газета пишет: «прошло 9 дней с момента, когда к этим правительствам обратились с просьбой сообщить свои предложения, однако до сих пор нет никаких признаков получения ответа от кого либо из них. Лорд Плимут, по полученным нами сведениям, ни в какой мере не пытался ускорить получение этих ответов. Ясно, что Португалия, Италия и Германия задерживают ответ на заявления советского правительства, чтобы выиграть время».

Лондон, 20. «Рейтер» передает, что, по полученным им сведениям, английское правительство озабочено оттяжкой Италией, Германией и Португалией ответов на заявления представителя СССР о нарушениях соглашения о невмешательстве в дела Испании. Правительство надеется, что ответы будут получены возможно быстрее. Министр иностранных дел Иден уже выразил желание созвать заседание комитета по вопросам невмешательства на этой неделе, однако заседание не может быть созвано, пока не будет установлено, что ответы, по крайней мере, находятся в пути.

Лондон, 20. По сообщению «Рейтер», председатель международного комитета по вопросам невмешательства в дела Испании лорд Плимут вчера послал письмо представителям Италии, Германии и Португалии. Он просит их приготовить замечания по поводу заявлений советского правительства о нарушениях соглашения о невмешательстве, чтобы эти замечания могли обсуждаться в заседании комитета, которое, как полагают, состоится в конце текущей недели.

Нота испанского посла в Лондоне

Лондон, 20. По сведениям агентства Рейтер, испанский посол в Лондоне сегодня вечером вручил английскому министерству иностранных дел ноту, подтверждающую нарушение соглашения о невмешательстве в дела Испании. Полагают, пишет агентство Рейтер, что в ноте перечислен ряд конкретных фактов, в том числе следующие:

1. 15 октября в Кадиксе было выгружено большое количество танков и сотня огнеметов, доставленных из Италии.

2. 17 октября в Алжесирасе германский миноносец выгрузил зенитные орудия.

Комитет международной солидарности

Мадрид, 19. Создан комитет международной солидарности для распределения продовольствия, одежды, медикаментов и денег, собранных за границей для испанского народа, борющегося против фашизма. Этот комитет будет поддерживать контакт с комитетом помощи испанскому народу в Париже, чтобы регулировать закупку заграницей необходимых предметов.

На снимке: посол Испанской республики в СССР г-н **Марселино Паскуа.**

Прием в ВОКС'е в честь испанского посла д-ра Марселино Паскуа

20 октября председатель Всесоюзного общества культурной связи с заграницей тов. А. Я. Аросев устроил прием в честь посла Испанской республики в СССР доктора Марселино Паскуа.

На приеме присутствовали председатель Комитета по делам Высшей школы при СНК СССР тов. И. И. Межлаук, зав. 3-м Западным отделом НКИД тов. Нейман, зав. протокольным отделом НКИД тов. Барков, начальник отдела внешних сношений наркомата обороны комкор тов. Геккер, Герои Советского Союза т.т. В. П. Чкалов, С. А. Леваневский, штурман-орденоносец тов. В. Левченко, академик Н. К. Кольцов, народный артист СССР И. М. Москвин, народные артисты республики А. Я. Таиров и М. М. Тарханов, профессора Плетнев, Бурденко, Броннер, Абрикосов, писатели Лахути, Леонов, Никулин, Бела Иллеш, Зозуля, директора театров, заслуженные деятели искусства, заслуженные артисты республики, ответственные работники НКИД и ВОКС'а, многочисленные представители советской общественности и представители печати.

Тов. Аросев приветствовал в лице посла героический испанский народ, борющийся за свою свободу и независимость. Затем с горячими, прочувствованными речами выступили А. Я. Таиров, академик Кольцов и В. П. Чкалов.

В ответном слове доктор Марселино Паскуа благодарил представителей советской науки, искусства и общественности за выраженные ими чувства дружбы к испанскому народу.

(ТАСС).

ХРОНИКА

◆ 20 октября заместителем народного комиссара по иностранным делам тов. Б. С. Стомоняковым и послом турецкой республики г-ном Зекяй Апайдын подписано соглашение, вносящее некоторые изменения в железнодорожную конвенцию между Союзом ССР и Турецкой республикой, в части касающейся взимания провозной платы на пограничном участке и режима вагонов специального типа.

◆ **Варшава, 19.** Агентство Пресс сообщает, что вследствие недорода, крестьянское население Лисненского уезда, Виленского воеводства, уже теперь не имеет средств к существованию и голодает.

Уничтожить врагов человечества

Рабочие, работницы, инженерно-технические работники и служащие Покровского вагонного депо приветствуют решительное заявление представителя Советского Союза Международному комитету по вопросам применения соглашения о невмешательстве в дела Испании. Все выступающие на собрании требовали прекращения интервенции фашистских стран, нагло нарушающих международное право.

— Наши мысли и наши сердца, — говорит начальник вагонного участка тов. Нестеренко, — с отважными героями братской Испании, которые отстаивают независимость и свободу своего народа.

Их борьба — наша борьба, ибо: «...освобождение Испании от гнета фашистских реакционеров не есть частное дело испанцев, а — общее дело всего передового и прогрессивного человечества». Этими словами тов. Сталин выразил мысли всех народов Советского Союза.

— Мы требуем немедленного прекращения интервенции фашистских бандитов в Испании и горячо одобряем требования представителя Советского Союза об установлении контроля над портами Португалии.

Взволнованно говорит выдвиженец техник-нормировщик тов. Бабенко:

— Я восхищаюсь героизмом испанского народа и не сомневаюсь в том, что он под руководством своего правительства сумеет разгромить фашистских мятежников — злейших врагов народа.

— Наша помощь должна продолжаться до победы народов Испании. Лично я сам ежемесячно буду отчислять два процента от зарплаты.

На митинге была принята резолюция:

— Подлые псы фашистской Германии, Италии и Португалии, — говорится в резолюции, — в последние дни усиленно помогают мятежникам Испании бомбовозами и военным снаряжением. Эта банда хочет потопить в крови народа Испанскую республику, превратить ее в страну рабства и нищеты.

Мы требуем: либо заставить фашистские страны уважать международное право и немедленно прекратить помощь фашистским мятежникам Испании, либо предоставить законному правительству республиканской Испании право и возможность получать все необходимое в его борьбе с бандитами — фашистскими мятежниками.

Весь мир имеет достаточно фактов нарушения договора о невмешательстве со стороны Португалии, Италии и Германии.

Да здравствует Испанская демократическая республика и ее героический народ!

Хорольский.

НА ПОМОЩЬ ДЕТЯМ И ЖЕНЩИНАМ ИСПАНСКОЙ РЕСПУБЛИКИ

Все новые отряды трудящихся Советского Союза демонстрируют свои симпатии трудящимся Испании, в ожесточенной борьбе остаивающим свою свободу.

Многолюдный митинг колхозниц-туркменок в Джамли-Калининском аулсовете (Туркмения) клеймит презрением палачей испанского народа и выражает твердую уверенность в том, что народ Испании восторжествует. Колхозницы Ташаузского района внесли в фонд помощи испанским женщинам и детям около 20 тыс. рублей.

Удмуртский писатель Михаил Коновалов внес в фонд помощи испанским женщинам и детям 1500 рублей.

Начальник эльбрусской комплексной научной экспедиции Яковлев, получивший от Академии наук за образцовую организацию работ экспедиции премию в 1500 рубл., внес половину этой премии в фонд помощи женщинам и детям героического испанского народа.

Делегаты районного с'езда советов в Базарном Карабулаке внесли в фонд помощи семьям борцов Испании 400 рублей.

Группа работниц фабрики «Красное знамя» обратилась в ленинградский областной совет профсоюзов с просьбой дать им почетный заказ на изготовление чулок для детей героического испанского народа. «В выполнение этого заказа, — пишут работницы в своем заявлении, — будет вложена вся наша материнская нежность и любовь. Тепло и хорошо будет детишкам в наших чулках. Качество их мы дадим безукоризненное».

3500 рабочих и работниц Харьковской чулочной фабрики им. Кутузова на митинге, посвященном событиям в Испании, постановили к XIX годовщине Великой пролетарской революции послать в подарок женщинам и детям Испании несколько тысяч пар детских носков и дамских чулок, изготовленных в нерабочие часы.

Навстречу Октябрю

Большими производственными победами встречают рабочие, работницы и целые предприятия XIX годовщину Великой пролетарской революции.

Подольский машиностроительный завод им. Орджоникидзе за три года и 9,5 месяцев выполнил план второй пятилетки на 102,1 проц. За годы второй пятилетки завод выпустил продукции на 104.691.000 рублей, изготовив 395 узкоколейных паровозов, 798 различных электровозов и т. п.

Горьковский кожевенный трест досрочно закончил годовой план. Трест освоил производства ряда новых видов продукции, получил почти в полтора раза больше прибыли, чем предусматривалось планом.

На шахте им. Сталина (Донбасс) забойщик Руденко, вступив на вахту им Орджоникидзе, в ночь на 18 октября выполнил норму на 1070 проц. Забойщик соседней шахты номер 9 тов. Немчина 18-го октября вырубил отбойным молотком 72 квадратных метра — 1106 проц. нормы.

Деятельно готовятся к великому пролетарскому празднику также полярные зимовки. На зимовке бухты Тикси идет работа по отеплению и оборудованию помещений. В клубе расширяется зал, устанавливается звуковая кинопередвижка. Коллектив зимовки на Октябрьские дни приглашает к себе коренных жителей из Булуна и Быкова мыса. На Быков мыс зимовщики направляют делегацию с подарками для подшефной школы.

На снимке: комбайнер орденоносец Брунентальской МТС т. Кун Иосиф. Тов. Кун убрал своим комбайном за сезон 1172 га.

Фото Вильгельми.

Как учится тов. Корбмахер

Известный комбайнер - стахановец Краснокутской МТС, тов. КОРБМАХЕР, убравший своим комбайном в этом году 1249 гектаров, сейчас энергично готовится к сдаче экзамена на звание мастера комбайновой уборки.

Как сочувствующий, он готовится к вступлению в кандидаты партии. Тов. Корбмахер аккуратно посещает политшколу, дополнительно каждое воскресенье ходит в с. Лангенфельд на занятия по общеобразовательным предметам. За короткое время тов. Корбмахер перегнал в учебе многих своих товарищей.

На свои средства Корбмахер нанял учителя и каждый вечер по 2 часа занимается дома математикой, русским и немецким языками и географией.

Недавно тов. Корбмахер пришел в кантком партии ко второму секретарю тов. Миллеру и попросил рекомендательный список политической, научной и художественной литературы. На покупку литературы тов. Корбмахер отложил 200 рублей. В первую очередь он купит книги: И. Сталин — «Вопросы ленинизма», сборник «Ленин — Сталин», из художественной литературы: Пушкина, Горького, Анри Барбюса, «Как закалялась сталь» — Островского.

За 1936 год тов. Корбмахер, как сочувствующий, сделал уже два самоотчета на первичной парторганизации.

Кантонный с'езд советов, состоявшийся 15—17 октября, избрал тов. Корбмахера членом президиума кантисполкома и делегатом на республиканский с'езд АССРНП.

С. Ф.

ХРОНИКА

◆ На трассе Уральск-Илецк закончено строительство трех-пролетного железнодорожного моста через реку Илек длиной в 270 метров.

◆ Под Москвой, вблизи станции Сходня (Октябрьская жел. дорога) начато строительство большого горно-лыжного комбината. На строительство ассигновано 2 млн. рублей.

◆ В Лунинском, Мокшанском и Большe-Глушинском районах Куйбышевского края открыто пять колхозных кафе-ресторанов. Здесь посетители могут заказать горячие и холодные закуски. К их услугам газеты, журналы, радио, патефоны, биллиард. К октябрьской годовщине в крае открываются еще 8 колхозных кафе-ресторанов.

Герои Советского Союза В. Чкалов, Г. Байдуков и А. Беляков приняты в члены ВКП(б)

После завершения исторического перелета Москва—остров Чкалов—Москва Герои Советского Союза В. ЧКАЛОВ и А. БЕЛЯКОВ подали заявления в ЦК ВКП(б) о приеме их в члены ВКП(б), а Герой Советского Союза Г. БАЙДУКОВ — о переводе его из кандидатов в члены ВКП(б).

ЦК ВКП(б), рассмотрев заявления Героев, постановил тт. Чкалова и Белякова принять в члены ВКП(б), а тов. Байдукова перевести из кандидатов в члены ВКП(б).

(«Правда»).

Чапаев в народном творчестве

Недавно в Москву возвратились научные сотрудники государственного литературного музея тов. В. Ю. Крупянская и тов. В. М. Сидельников, возглавлявшие экспедицию фольклорной секции союза советских писателей. В Куйбышевском и Саратовском краях, по пути героического похода Чапаевской дивизии они записывали сказы о Чапаеве, частушки и песни, легенды о его героическом походе.

Все собранные ими материалы переданы фольклорной секции союза советских писателей и редакции «Две пятилетки» для тома «Творчество народов СССР».

В беседе с сотрудником ТАСС, председатель фольклорной секции советских писателей тов. Ю. М. Соколов сообщил о фольклоре, посвященном Чапаеве, следующее:

— Фольклорный материал о героическом походе Чапаева и его дивизии представляет для нас, фольклористов, исключительную ценность. В ярких образах, насыщенных подлинной народной любовью к легендарному командиру, раскрывается для нас одна из величайших страниц эпохи гражданской войны. Экспедицией записано до 400 устных сказов-рассказов. В них образно показаны отдельные эпизоды из жизни и борьбы Чапаева. 75 сказов передано для напечатания в томе «Творчество народов СССР» — редакции «Две пятилетки». Кроме того, издательство «Советский писатель» подготовляет сейчас к печати специальный сборник «Волжский фольклор», в который войдет материал, собранный фольклорной экспедицией минувшим летом. Отдельным сборником мы предполагаем издать фольклор о Чапаеве и его героической дивизии. В него войдут сказы, песни, частушки, легенды, предания о легендарном командире.

СарТАСС.

Пленум Краснокутского кантисполкома

19 октября состоялся первый пленум Краснокутского кантисполкома. Пленум единогласно избрал председателем кантисполкома тов. ТЕРЕЩЕНКО Сергея Андреевича и его заместителем тов. ВЕБЕР Андрея Андреевича.

Пленум обсудил наряду с организационными вопросами вопросы подготовки колхозного скота к зиме, состояния ирригационного строительства в Краснокутском кантоне.

П. Горячев.

ЛЕТО АВИАЦИОННЫХ ПОБЕД СССР

М. ВОДОПЬЯНОВ

ГЕРОЙ СОВЕТСКОГО СОЮЗА

За 19 лет своего существования Советский Союз прошел гигантский исторический путь преодоления былой технико-экономической и культурной отсталости страны. Под руководством ленинской партии, под руководством своего великого любимого вождя товарища Сталина советский народ построил заново, по-социалистически, хозяйство страны, по ряду показателей уже не только догнал, но и оставил далеко позади себя передовые в технико-экономическом отношении капиталистические страны.

Небывало выросла и окрепла экономически и культурно наша страна. На всех участках народного хозяйства она технически перевооружилась, вырастила людей, в совершенстве овладевших передовой техникой. Теперь мы можем не только мечтать о мировых рекордах и бороться за них, но и завоевывать их, поднимая знамя своей прекрасной родины на недосягаемую высоту.

Переживает бурный подъем и советская авиация. Сейчас без преувеличения можно сказать, что на всей огромной территории Советского Союза почти нет такого уголка, где не побывал бы самолет.

Небывалый в истории человечества перелет совершили смелые советские летчики товарищи **Чкалов, Байдуков** и **Беляков.** Пролетев 9.374 клм. над северными морями, над малоисследованной тайгой Якутии, над горными кряжами Дальнего Востока, они завоевали новый мировой рекорд беспосадочного полета. Но мы, советские летчики, хорошо знающие, что представляют собой места, над которыми приходилось лететь этим Героям Советского Союза, оцениваем их полет **выше официального рекорда.** Ведь, не говоря уже о чрезвычайных трудностях метеорологического порядка, о трудностях полета над морем на сухопутной машине, на всем их почти десятитысячекилометровом пути почти не было места, где бы можно было сесть без риска для жизни.

Я хорошо знаю район, где совершили первую посадку герои. Остров Чкалова — единственное более или менее ровное место на всем тысячекилометровом пространстве окрестностей Николаевска-на-Амуре. Не зная местности, выбрать это единственное место и благополучно посадить на него такую тяжелую машину, как «АНТ-25», может только летчик, обладающий выдающимися способностями и в совершенстве владеющий техникой пилотажа. Именно таким мы и знаем тов. Чкалова.

Нельзя не отметить изумительных летных качеств и прочности самолета «АНТ-25», построенного по чертежам орденоносца профессора Туполева на советских заводах и из советских материалов, снабженного рядовым советским мотором, пришедшего в полной исправности из полета общим протяжением около 20 тыс. километров.

Герои Советского Союза Чкалов, Байдуков и Беляков своим беспримерным перелетом положили начало крупнейшим достижениям, которые показала авиация нашей родины истекшим летом.

Вскоре после бесстрашной тройки вернулся в Москву Герой Советского Союза **Леваневский** со своим штурманом — орденоносцем Левченко, преодолев за месяц с небольшим огромное расстояние в 18 тыс. километров, проложив новый воздушный путь между СССР и США. Самое замечательное в перелете Леваневского заключается в том, что он был **не рекордным, а деловым** полетом, прокладывающим новую и чрезвычайно важную трассу.

В недалеком прошлом было сделано несколько попыток проложить эту воздушную трассу. Еще в 1926 г. советские летчики Шестаков и Болотов со штурманом Стерлиговым на советском самолете совершили первый в истории полет из Москвы в Нью-Йорк через Дальний Восток и Аляску. Этот перелет был совершен буквально на пределе тогдашних возможностей нашей авиации. Позднее, в 1933 г., по этому же маршруту летел американский летчик Джемс Маттерн. Он разбил свою машину на Чукотке под Анадырем. По поручению правительства Леваневский вылетел на помощь. С присущим ему упорством Леваневский разыскал разбитый самолет Маттерна и доставил летчика в Ном на Аляске. В прошлом году за попытку пролететь по этому маршруту заплатил своей жизнью известный американский летчик Вилли Пост. Он разбился у берегов Аляски, не долетев даже до северных окраин Советского Союза.

Несмотря на такое «печальное» прошлое воздушного пути из Северной Америки в СССР, Леваневский решил пролететь по нему еще раз, несколько изменив его направление, и провести окончательное исследование трассы. Для этой цели Леваневский отправился в США и провел там большую подготовительную работу. В начале лета он попросил разрешить ему полет и прислать для него советский самолет. При этом он подчеркнул, что никаких рекордов ставить не собирается и преследует исключительно научно-исследовательские цели. Правительство полет разрешило, но предложило лететь на американском самолете, поручив Леваневскому купить машину по своему усмотрению.

Заручившись согласием правительства, Леваневский заказал фирме «Вельти» самолет — обычный пассажирский лимузин, целиком построенный из металла, с одним мотором «Райт-Циклон» в 890 лошадиных сил. И на этом самолете при неблагоприятной для полетов погоде, без единой аварии и поломки Герой Советского Союза Леваневский провел весь свой огромный полет, большая часть которого пролегала в Арктике. **Этот рядовой полет стоит многих рекордов.** Всего несколько лет назад мы не смели даже мечтать о перелете по маршруту Леваневского, считая трудности маршрута непреодолимыми.

Не успел телеграф разнести весть об этом блестящем рейсе, как советская авиация заставила вновь заговорить о себе весь мир: завершил свой перелет Герой Советского Союза **Молоков.** Он первый проложил в течение одного лета воздушный путь по всему северному побережью нашей страны, провел свою машину от Красноярска до Камчатки, и с Камчатки, через Командорские острова, по побережью Чукотки на остров Врангеля, через бухту Тикси, мыс Челюскин, остров Вайгач и Архангельск — до красной столицы. Весь этот огромный путь, общим протяжением в 26.000 километров, проделан на двухмоторной, цельнометаллической летающей лодке «СССР-Н-2», снабженной двумя советскими моторами «М-17». Перелет Молокова, как и других наших великолепных летчиков, понятно, был строго деловым.

Тов. Молоков совершил свой перелет в чрезвычайно тяжелых условиях. От Красноярска до Охотского побережья ему пришлось пройти на летающей лодке над сушей следуя по течению рек, пройти над скалистыми горами Джугджурского хребта. Победив все эти трудности, благодаря исключительно высокому мастерству, огромному опыту, железной выдержке и смелости тов. Молоков благополучно вышел к морю. Казалось, что здесь трудности должны были бы кончиться, морская машина будет чувствовать себя в родной стихии. Не тут то было! Лететь оказалось еще труднее. Приходилось брать с боя каждый километр, преодолевая обычные для этих мест штормы и туманы. Приходилось частенько лететь вслепую, не видя ни моря под собою, ни неба над собой: они были скрыты густым туманом. Только высокая летная квалификация пилота и безупречная работа штурмана позволили вести машину там, где казалось вести ее было невозможно. Несмотря на сложность метеорологических условий полета в Арктике в этом году, несмотря на тысячи трудностей, тов. Молоков благополучно завершил свой огромный перелет и возвратился в Москву, значительно перевыполнив полученное задание. А затем тов. Молоков столь же блестяще перелетел в Красноярск, сомкнув круг.

Все эти беспримерные в истории авиации перелеты свидетельствуют о том, что наша советская авиация располагает исключительными кадрами и возможностями, о том, как велика ее роль в важнейшем деле освоения огромных пространств нашей страны, проводимом по инициативе и по непосредственным указаниям великого Сталина.

Перелетами товарищей Чкалова, Леваневского и Молокова советская авиация блестяще доказала, что наши летчики и наши самолеты могут летать **дальше** всех. Но это не все. Истекшее лето принесло нам исключительные успехи и в области **высотных** полетов. Советские летчики доказали, что их самолеты летают не только дальше всех, но и **выше** всех, могут поднять груз **больше** всех.

Настойчивый **Коккинаки** стяжал себе мировую известность и славу национального героя, методически побивая один за другим мировые рекорды высотных полетов. В июле и августе этого года Коккинаки дважды побил мировой рекорд высотного полета с грузом **полтонны,** установленный в 1932 французским летчиком Синьерином, поднявшимся на высоту 10.285 метров. Коккинаки поднял этот груз на высоту 13.178 метров, превысив мировой рекорд почти на 3.000 метров. Коккинаки завоевал для нашей родины и второй мировой рекорд высотного полета: поднялся на высоту 11.746 метров с грузом в **1 тонну.** Наконец, 7 сентября Коккинаки опять почти на 3.000 метров превзошел результат рекордного полета итальянских пилотов Маури и Оливари, подняв груз в **2 тонны** на высоту 11.295 метров. Все полеты этого изумительного летчика были совершены на советском двухмоторном самолете «ЦКБ-26», конструкции инженера Юшина. Они явились первыми мировыми рекордами СССР, официально зарегистрированными Международной авиационной федерацией.

Славный список достижений советской авиации продолжил летчик-испытатель майор **Юмашев.** Он доказал своими полетами, какие огромные неиспользованные ресурсы таятся в советских самолетах, даже сравнительно старых конструкций. Вместе с бортмехаником Калашниковым, на рядовой машине АНТ-6, товарищ Юмашев б

ВСЕНАРОДНОЕ ОБСУЖДЕНИЕ ПРОЕКТА КОНСТИТУЦИИ СОЮЗА ССР

НА СЪЕЗДЕ СОВЕТОВ ФЕДОРОВСКОГО КАНТОНА

18 октября. Более 150 человек — делегатов заполнили зал клуба. Здесь собрались председатели и члены сельских советов, председатели колхозов, стахановцы и ударники колхозных полей и совхоза, парторги, представители советских учреждений и другие. Люди различных профессий, разных возрастов, разных наций—украинцы, мордва, немцы, русские, казахи. А у всех одна мысль, одна цель—еще раз обсудить величайший документ нашего времени—сталинский проект Конституции Союза ССР.

...С большим, напряженным вниманием с'езд слушает доклад секретаря канткома тов. Ставнева о проекте новой Конституции. Никто и ничто не нарушает тишины в зале.

После доклада участники с'езда задавали массу вопросов докладчику. «Какие у нас в СССР классы?», «Будет-ли классовая борьба, когда мы сотрем классы?», «Какой процент трудящихся входит в парламент буржуазных стран?», «Какая разница между косвенными и прямыми выборами» и т. д. Докладчику было задано более 20 вопросов. Существо этих вопросов свидетельствует и о том, что кантисполком и другие кантонные организации, сельские советы еще плохо помогали до сих пор трудящимся кантона, тщательно, со всей полнотой изучить проект Конституции. Об этом говорит и такой факт. На вопрос одного из участников с'езда—сколько внесено предложений и поправок к проекту трудящимися кантона, докладчик ответил, что этот учет был очень плох, и что в кантисполкоме учтено только... 4 добавления.

В конце вечернего заседания с приветствием с'езду выступила делегация от Калдинского колхоза «Путь к Коммуне». Она преподнесла огромный, весом в 2 пуда, хлеб. Председатель колхоза тов. Степанов рассказал с'езду о хозяйственных работах в колхозе, о выполнении государственных обязательств, о росте новых кадров, о развитии стахановского движения в колхозе. Участник делегации, лучший комбайнер Калдинской МТС тов. Зайцев рассказал о том, как он, будучи малограмотным и никогда не знавшим никакую машину, изучил комбайн и добился хороших показателей — в этом году убрал 837 га. Тов. Зайцев дал обещание кантонному с'езду убрать в будущем году 1100 гектаров.

С утра 19 октября началось обсуждение доклада. Один за другим поднимались участники с'езда и выражали свои мысли по поводу проекта Конституции, сравнивали нашу яркую действительность, свою жизнь и работу с недавним прошлым, с действительностью капиталистических стран. И каждым фактом, каждым сравнением выступающие подтверждали огромные завоевания Октябрьской революции, гениально отраженные мудрым вождем и учителем товарищем Сталиным в проекте Конституции.

В каждом выступлении участники с'езда рассказывали и о том, какие еще недостатки есть в работе сельских советов и других организаций, и подчеркивали, что сталинская Конституция требует лучшей, честной работы. Самокритика была направлена и на работу кантисполкома и других организаций. Выступавшие резко критиковали, например, плохое отношение к нуждам трудящихся, волокиту в рассмотрении жалоб и т. д. Критикуя недостатки в работе советских органов, участники с'езда говорили о том, как улучшить работу, как изжить недостатки.

В обязательствах, которые давали почти все выступавшие, было, прежде всего, — еще лучше организовать всенародное обсуждение проекта Конституции, чтобы каждый трудящийся толково изучил каждую статью проекта. Завершение взмета зяби, подготовка хорошей зимовки скоту, своевременная и хорошая подготовка к весеннему севу, оживление культурной работы советов, массовой работы и т. д.—таковы эти обязательства.

С большим воодушевлением с'езд послал приветственную телеграмму творцу новой Конституции, вождю народов, любимому товарищу Сталину.

В обсуждении проекта Конституции на с'езде из 74 делегатов выступили с речами 42 человека.

Поздно 19-го вечером с'езд принял постановление.

Работа с'езда закончилась выборами делегатов на республиканский с'езд Советов. Избраны 11 человек, в том числе орденоноска тов. Осипова, стахановка Калдинского колхоза тов. Зайцева, бригадир тракторной бригады Покроусской МТС тов. Музалевский, стахановец-бригадир совхоза «15-летие Комсомола» тов. Матвиенко и другие.

Будем оберегать наши завоевания

Иван Николаевич Зеленин—рабочий совхоза „15-летие Комсомола".

Нет такого уголка в великом Советском Союзе, где бы не обсуждался с огромным вниманием проект новой Конституции СССР. И нет такого трудящегося в советской стране, который не видел бы в этом проекте Конституции, как в зеркале, всю свою жизнь, весь свой путь—от первых дней революции до сегодняшнего дня. Все, за что мы боролись в Октябре, отражено в новой Конституции.

Но мы, товарищи, не должны ни на минуту забывать о наших врагах.

Сталинский проект Конституции вызывает озлобление фашистов Германии. Они не преминут применить известные приемы —ложь и клевету на Советский Союз, чтобы скрыть от трудящихся Германии все величие прав советского человека, утверждаемых по проекту Конституции. Но не удастся это фашистам, как не удалась их клевета о голоде в СССР, о голоде в республике немцев Поволжья. Наши успехи, записанные сталинской рукой в проекте Конституции, излучают свет великой правды на весь мир и трудящиеся всех наций и рас в нашей Конституции ясно видят свой путь к светлому будущему.

СОВЕТСКАЯ ЖЕНЩИНА ДЕЙСТВИТЕЛЬНО РАВНОПРАВНА

Дуся Зайцева— колхозница Калдинского колхоза.

Сто двадцать вторая статья проекта сталинской Конституции говорит о равноправии женщин в Советском Союзе. Я хочу рассказать о том, как я работаю, и какими правами пользуюсь.

Прежде всего, о праве на труд. Я работаю в колхозе с момента его организации. И с первого дня я стала работать наряду с мужчиной. Не было случая, чтобы мне не доверяли какое-либо дело по той причине, что я—женщина. Я люблю лошадей, и когда стала просить, чтобы мне доверили уход за колхозными лошадьми, мне не отказали в этом.

И вот, я работаю конюхом вместе с мужчинами, и работаю не хуже других и даже лучше многих. Работу мою оплачивают не так как было раньше — мужчине больше, женщине меньше, а по тому, сколько я выработаю. Вы знаете, что очень часто женщины в колхозе зарабатывают больше мужчин.

За мою хорошую работу в колхозе в 1934 году колхозники послали меня на второй Всесоюзный с'езд колхозников-ударников. Этим товарищи мне оказали большой почет, которого я никогда, никогда в жизни не забуду. За этот почет мне хотелось еще лучше работать в колхозе, и я на с'езде в Москве дала обещание товарищу Буденному подготовить для Красной армии 8 лошадей. Сегодня я сообщаю кантонному с'езду советов, что это обещание я выполнила.

По национальности я мордва. Я не испытывала дореволюционной жизни, но знаю ее по рассказам матери. Жизнь отца и матери до революции была ужасной, и не только потому, что бедно жили, были темны, необразованы, но и потому, что не было никакой дружбы между мордвой и другими национальностями, а была, наоборот, вражда.

А я, товарищи, вижу эту дружбу и сама испытываю ее. С моим мнением считаются в правлении колхоза, в сельсовете. Вот и сейчас я выбрана вами в президиум кантонного с'езда советов. Я, товарищи, бываю в Энгельсе, в Саратове. Со мной разговаривают представители правительства, расспрашивают о том, как я живу, дают советы и помогают. Мне посылают из Москвы журнал «Селькор» и пишут письма. Кто бы ни приехал в Калдино из Энгельса или из краевых организаций, они приходят ко мне, интересуются работой и стараются помочь мне.

Большую радость испытывают за меня мои родители. И благодарят за новую, радостную жизнь коммунистическую партию, нашего вождя товарища Сталина.

Мой отец до коллективизации тоже плохо жил, был неграмотен. Сейчас он стахановец и пользуется уважением. В прошлом году его посылали в Крым на курорт.

У меня есть брат Николай. Он тоже хорошо работает. В этом году убрал больше всех в Калдинской МТС—837 гектаров, премирован краевой комиссией по социалистическому соревнованию. Он заработал более 4.000 рублей и получил от дирекции премию 500 рублей.

Вот, товарищи, о чем говорит статья 122 — о равноправии женщины и статья 123 — о равноправии граждан СССР, независимо от их национальности и расы. В каждой статье сталинского проекта Конституции я вижу свою светлую жизнь и мне хочется работать так хорошо, как я еще никогда не работала.

Да здравствует наш дорогой товарищ Сталин!

К XIX годовщине Великой Пролетарской революции Изогиз выпускает серию художественных плакатов, в большинстве посвященных проекту сталинской Конституции. Первые четыре плаката—„Право на труд", Право на образование", Право на отдых" и „Счастливые родятся под советской звездой"—уже вышли из печати.

На снимке: Плакат „Право на труд" работы художника А. Кейль.

ДА, У НАС ХОРОШО!

Зинаида Николаевна Басова—совхоз „15-летие Комсомола"

Мне вспоминается сейчас, в момент обсуждения сталинского проекта Конституции, в частности статьи 122 — о равноправии женщины, один факт. В июле этого года к нам в совхоз приезжала делегация из Чехословакии, знакомившаяся с СССР. Одна из участниц делегации посетила совхозный детский дом. Она видела собственными глазами, как в нашей стране заботятся о женщине-матери, в каких прекрасных условиях находятся наши дети, она говорила:

— Как у вас хорошо! Ваши женщины могут спокойно работать в поле и не думать о детях, оставленных дома, потому что дети в хороших условиях. А у нас...—и она заплакала.

Да, у нас хорошо! Советская женщина—равноправная труженица. Нет такой области народного хозяйства, науки, искусства, где женщина не работала бы наряду с мужчиной. У нас женщины трактористки, комбайнеры, шофера, врачи, инженеры, летчицы, парашютистки и т. д. и т. д. Но я хочу напомнить то, что мы должны усилить и улучшить воспитательную работу среди женщин. У нас еще наряду с женщинами, получившими квалификации и образование, есть неграмотные и малограмотные женщины. Наша обязанность, товарищи, сделать все для того, чтобы дать возможность каждой женщине полностью использовать все те права, которые предоставляются женщинам по проекту Конституции.

Я, как член культурной секции поселкового совета, даю обязательство лучше организовать массовую, культурную работу среди женщин и помогать им в образовании, в овладении культурой.

Новая жизнь на колхозной земле

Федор Иванович БЫСТРОВ — председатель колхоза им. **Криницкого.**

Сорок лет тому назад несколько неимущих крестьян, построив землянки, основали новое село — теперешнюю Красавку. Село постепенно увеличивалось, сюда селились одна за другой бедняцкие семьи. Но как только население Красавки значительно увеличилось, появились кулаки и помещик. За короткое время земля красавских крестьян оказалась в руках кулаков—Митяева, Батова, Фирсова, Короткова и других. Шестьдесят процентов земельного надела оказалось в их руках. На бедняцкие хозяйства тогда приходилось в среднем от 1 до 4 десятин земли.

Сейчас, товарищи, земля, на которой жирел кулак и помещик, на которой пролито столько крови и пота красавской бедноты и батрачества, навечно закреплена за колхозом! Обсуждая восьмую статью проекта новой Конституции, утверждающую закрепление земли за колхозами навечно, я не могу не вспомнить того, что было на этой земле раньше и что есть теперь.

Всем известно, как жила раньше беднота и батрак. Это — полунищенское существование, унижение перед паразитами — перед помещиком, кулаком, попом. И я не могу теперь припомнить, чтобы за все время существования Красавки до революции, кто-нибудь из красавской бедноты и середняков «вышел в люди». Не припомню потому, что не было этого, товарищи, и быть не могло.

На земле, завоеванной в Октябре, отобранной у кулаков, мы стали строить новое, коллективное хозяйство. И вот, за короткий промежуток времени в Красавке произошли такие перемены, которых раньше не было даже в помыслах ни у нас, ни у наших дедов.

В первый год коллективизации на одно хозяйство у нас приходилось 11 гектаров посева, а в 1936 году на хозяйство приходится 24,6 гектара. Мы имеем фермы: молочно-товарную, овце-товарную, свино-товарную и птичную. Неимущая, полуголодная прежде беднота теперь живет хорошо. У нас ликвидирована бескоровность, в каждом дворе есть овцы, птица, у большинства — свиньи.

Нельзя ни с чем сравнять и ту обработку земли, которую ведем мы в колхозе. Под руководством партии и правительства наша страна построила такую промышленность, которая дала колхозам так много машин, что и земледелие, если его сравнивать со старым, стало неузнаваемым. Эта сельско-хозяйственная техника обеспечила нам в прошлом году такой урожай, какого никогда не знала не только Красавка, но ни одно соседнее село. 13 центнеров на хозяйство—это было самое меньшее количество хлеба, которое получил колхозник, а наибольшее — 115 центнеров! Это, правда, прошлогодние показатели. Но и в этом году мы получили достаточно хлеба. А ведь ни для кого не секрет, что метеорологические условия в этом году были не лучше, чем в 1921, голодном году. Вот, что значит техника в руках свободных тружеников, бывших батраков и бедняков.

Невежество, дикость, суеверие, нищета канули безвозвратно в вечность. С каждым годом растет наша культура, исчезла неграмотность. В Красавке имеется сейчас 4 учителя, избач, 3 ветфельдшера, 2 шофера, 44 тракториста, 9 комбайнеров и т. д. Многие из Красавки, выучившись, работают в городах страны. Вот, например, Петр Федорович Милавушкин — был он нищий, многие помнят, как он ходил с сумой по селам — сейчас биолог, окончил Саратовский государственный университет. Александр Арефьевич Кочетков—теперь лейтенант Красной армии и т. д.

Сбылись вековые мечты казахов

Шамшия Ибатова—кладовщица кантпотребсоюза.

Не знаю, какими словами выразить мне благодарность нашей партии, дорогому товарищу Сталину за ту радостную, равноправную жизнь всех национальностей и рас нашего Советского Союза. Мой шестидесятилетний отец все еще не верит, что его дочь, казахка, состоит членом поселкового совета, что с мнением его дочери считаются на собраниях и совещаниях.

Мои отец и мать неграмотны, дед и прадед были неграмотны. А я живу в другое, счастливое время и я грамотна. И передо мной открыты все пути—иди куда хочешь, учись чему хочешь. И я буду учиться.

Многие столетия казахи таили мечты об образовании, о равноправии с другими нациями. Теперь в Советском Союзе эти мечты стали действительностью. У меня есть еще сестра и брат — они тоже грамотны. Брат сейчас служит в Красной армии и вместе с трудящимися всех других национальностей стоит на защите Советского Союза, на защите прав, которые записаны в проекте Конституции.

Да здравствует товарищ Сталин!

Претворены в жизнь ленинские заветы

Анна Андреевна СМИРНОВА — председатель Тамбовского сельсовета.

Радостно, товарищи, слушать и читать сталинский проект новой Конституции — словно крылья вырастают. Новая Конституция вооружает нас еще лучше и самоотверженнее строить наше социалистическое хозяйство. Нет на нашей советской земле такого уголка, такой отрасли хозяйства где женщина не занимала бы почетное место — начиная от доярки, кончая летчицами.

Наши женщины управляют государством—они члены и председатели сельских советов, члены правительства. Ленин говорил о том, что каждая кухарка должна уметь управлять государством. Он говорил также, что мы должны учиться, учиться и учиться. Проект сталинской Конституции — это результат выполнения ленинских заветов. Наша женщина имеет равные с мужчиной права и в избирательной системе, она имеет одинаковые права и на образование.

Проект Конституции утверждает обязанность каждого гражданина СССР защищать родину в случае военного нападения. В случае войны на защиту родины у нас встанут все от мала до велика. Сейчас у меня два сына служат в Красной армии, и если потребуется, я сама пойду в бой, если враг нападет на нас. Так поступит и всякая другая советская женщина, чтобы защитить те права, о которых женщина мечтала многие столетия и которые сейчас рукой Сталина записаны в проект новой Конституции.

Конституция требует от нас, товарищи, лучше работать. В нашей работе еще много недостатков и в хозяйственной, и в организационно-массовой деятельности. Я даю слово, что по приезде со с'езда мы перестроим работу всех сельских организаций так, чтобы каждый из сельских работников поставил сейчас своей главной задачей обстоятельное обсуждение проекта Конституции среди населения.

Помогая обсудить и изучить проект Конституции каждому колхознику, мы организуем большевистскую подготовку к весеннему севу, обеспечим хорошую зимовку скота.

Пленумы секций Энгельского горсовета

23-го октября созываются внеочередные пленумы секций Энгельского горсовета для обсуждения проекта сталинской Конституции СССР.

Пленумы секций состоятся:

Здравоохранения—в 8 часов вечера, в поликлинике.

Культурного строительства—в 8 час. вечера, в Домпросе.

Революционной законности—в 7 час. вечера, в здании горпрокуратуры.

Секция промышленная—в 7 час. вечера, в здании ремонтно-механического завода.

Коммунальная секция—в 8 час. вечера, в ВКСХШ.

Советской торговли—в 7 час. вечера, в Немволготорге.

Финансовая секция—в 7 часов вечера, в горфо.

Секция связи—в 7 часов вечера, в здании Управления связи.

Транспортная—в 7 часов вечера, в красном уголке паровозного депо.

Социального обеспечения—в 7 часов вечера, в здании НКСО.

Секция оборонная—в 7 часов вечера, в здании клуба Н-ской школы.

Секция по борьбе с беспризорностью и безнадзорностью—в 7 часов вечера, в горОНО.

На пленумы секций приглашаются трудящиеся города.

Орготдел городского совета.

вально за несколько дней завоевал три новых мировых рекорда высотных полетов. 11 сентября он поднялся на своем самолете с коммерческой нагрузкой в **5 тонн** на высоту 8.102 метра (мировой рекорд до полета Юмашева принадлежал французскому летчику Люсьену Кунэ, поднявшему в 1934 г. такой же груз на высоту 6649 метров). Через пять дней на том же самолете Юмашев поднял груз в 10 тонн на высоту 6.605 метров (до этого мировой рекорд принадлежал итальянскому пилоту Антонини, поднявшему в 1930 г. этот груз на высоту 3.321 метр). И еще через 4 дня тов. Юмашев побил последний рекорд—поднял на высоту почти трех километров огромный груз — **12 тонн.** Этот рекорд поистине самый изумительный во всей истории авиации. В спортивном своде Международной авиационной федерации он именуется: «наибольший груз, поднятый на 2.000 метров». До недавнего времени этот рекорд также принадлежал итальянскому пилоту Антонини, который в 1930 г. поднял на высоту 2.000 метров груз в **10 тонн,** пользуясь самолетом «Капрони СА-90» с **шестью** моторами по **1.000 сил** каждый. Тов. Юмашев поднял **12 тонн** на высоту 2.700 метров на самолете АНТ-6, снабженном всего **четырьмя** моторами по **1.000 сил** каждый.

Полетами Юмашева заканчивается список необычайных достижений советской авиации за **лето 1936 г.** Но эти достижения — **не предел наших возможностей, а лишь начало их осуществления.** Мы начинаем неуклонно приближаться к абсолютному мировому авиационному первенству. Кривая достижений нашей авиации круто поднимается и будет подниматься вверх.

Рекорды, установленные советскими летчиками всего за несколько последних месяцев, означают не только необычайный рост замечательных советских авиационных кадров, рост сталинского племени летчиков. Они означают также, что **мы уже умеем строить свои самолеты и моторы не хуже заграничных.** В этой связи нельзя пройти мимо самолета «АНТ-35», который недавно был сконструирован под руководством проф. А. Н. Туполева конструктором Архангельским. Этот самолет, являющийся первоклассной скоростной пассажирской машиной, оборудован по последнему слову техники и приспособлен для полетов в любых условиях. 15 сентября Герой Советского Союза **Громов** на самолете «АНТ-35» совершил перелет из Москвы в Ленинград и обратно в рекордно-короткий срок — 3 часа 38 минут. **Средняя** рейсовая скорость самолета «АНТ-35» составляла 350 клм. в час.

Мы построили лучшую в мире авиационную промышленность. Она опирается на прекрасную металлургическую промышленность, дающую высококачественный металл для постройки самолетов и моторов. Она опирается на прекрасную индустрию точной механики, дающую сложные и безотказно действующие приборы для вождения самолета. Она опирается на передовых ученых, конструкторов, инженеров и рабочих, сумевших расчитать, сконструировать и построить такие чудесные самолеты. А все это вместе означает, что **мы становимся страной наиболее передовой технической культуры.**

Мы, граждане и хозяева великой страны социализма, гордимся необыкновенными успехами нашей прекрасной родины. Мы все — преданные сыны нашего социалистического отечества. И мы — сталинские летчики, вместе со всем советским народом, выполним любое задание во имя дальнейшего укрепления и прославления нашей великой социалистической страны. Мы ставим рекорды на гражданских самолетах. Но если потребует момент, мы пересядем на боевые машины и уничтожим дерзкого врага.

ЗА РУБЕЖОМ

Движение солидарности с испанским народом

Стокгольм, 19. Вчера шведским комитетом помощи испанскому народу производился в Гетеборге сбор средств в фонд помощи. В сборе участвовало 700 активистов. Собрано 11 тыс. шведских крон деньгами и 4 тыс. пакетов с продовольствием и вещами. Для сбора комитету были предоставлены владельцами автомобилей 42 машины в бесплатное пользование.

Нью-Йорк, 19. В городе Мексико состоялись два митинга солидарности с испанским народом и его законным правительством. Участвовало свыше 13 тыс. человек. На одном митинге присутствовали депутаты парламента, члены верховного суда и другие представители властей, а также представители правительственной «национальной революционной партии».

Брюссель, 19. Собрание федерации бельгийской социалистической партии единодушно приняло резолюцию, приветствующую героических борцов Испании, требующую расторжения договора о невмешательстве в дела Испании и немедленного снятия запрета на поставки вооружения республиканским войскам Испании.

Телеграмма Марти премьеру Блюму

Париж, 20. Находящийся сейчас в Испании коммунистический депутат французской палаты Марти обратился к премьеру Блюму с телеграммой, в которой сообщает, что во время сражения в Гибралтарском проливе гидроплан крейсера испанских мятежников «Канариас» атаковал спасательную лодку французского торгового парохода «Кутубия», которая хотела спасать матросов затонувшего миноносца республиканцев «Альмиранте Фернандес». Испанские мятежники, указывает Марти в своем обращении, не только нарушили морские традиции, но и угрожали жизни французских моряков, выполнивших акт человечности. Марти выражает надежду, что французское правительство примет соответствующие меры, чтобы обеспечить безопасность матросов, командования и пассажиров французских судов.

25-тысячная демонстрация в Аликанте

Лондон, 20. По сообщению «Рейтер», в Аликанте в связи с прибытием советского теплохода «Нева», привезшего продовольствие от трудящихся Советского Союза, состоялась демонстрация, в которой участвовало 25 тыс. человек. Были закрыты все фабрики и мастерские, чтобы дать возможность рабочим своим участием в демонстрации выразить свою признательность за помощь народов СССР.

Представители профсоюзов поднялись на борт «Невы» и приветствовали команду.

Японская дипломатическая миссия покинула Испанию

Токио, 20. Министерство иностранных дел получило донесение от японского поверенного в Испании, что он, а также секретарь японской миссии, 16-го октября выехали из Мадрида в Марсель, откуда направятся в Сан-Жан де Люс (юго-западная часть Франции), где находится японский посланник в Испании, для доклада ему о положении в Мадриде.

Таким образом, отмечают газеты, в Испании не осталось ни одного японского дипломата.

Аргентинские защитники испанских фашистов

Нью-Йорк, 19. В Буэнос-Айресе (столица Аргентины) на совещании дипломатических представителей стран латинской Америки обсуждались протесты испанского правительства против злоупотребления посольствами этих стран в Мадриде своими привилегиями и предоставления ими права убежища испанским фашистам.

По сообщениям агентства Ассошиэйтед пресс, «аргентинский министр иностранных дел Ламас находится сейчас в Париже, с целью получить такое истолкование принципа права убежища, которое позволило бы вывезти из Мадрида сотни испанских фашистов, скрывающихся сейчас в помещениях посольств и миссий ряда стран латинской Америки».

Нью-Йорк, 19. На состоявшемся в Буэнос-Айресе (столица Аргентины) совещании представителей правительств 14-ти стран латинской Америки, аргентинское министерство иностранных дел призывало совместно потребовать от испанского правительства разрешения вывезти несколько сот испанских фашистов, скрывающихся в Мадриде в посольствах стран латинской Америки.

НОВОЕ НАЗНАЧЕНИЕ ГЕРИНГА

Берлин, 20. Распоряжением Гитлера прусский премьер и германский министр авиации Геринг назначен руководителем проведения так называемой «4-летки», провозглашенной на с'езде фашистской партии в Нюренберге. Отныне все государственные учреждения и организации фашистской партии подчинены Герингу в вопросах, касающихся осуществления «4-х летки», то-есть «сырьевой независимости» Германии. Это распоряжение имеет важное значение, поскольку в руках Геринга, наделенного особыми полномочиями, сосредоточивается фактическое руководство всеми решающими отраслями германского народного хозяйства. Тем самым руководящая роль в узловых хозяйственных вопросах отводится военным кругам.

Вена, 20. Новое назначение Геринга считается в политических кругах показателем решения германских фашистов форсировать милитаризацию всего хозяйства Германии, а также свидетельством чрезвычайно возросших трудностей, на которые наталкивается осуществление гитлеровского плана подготовки войны.

Поездка Чиано в Берлин

Берлин, 20. В связи с приездом в Берлин министра иностранных дел Италии Чиано, печать подчеркивает родственность фашизма в обоих государствах, общность задач в борьбе против «коммунистической опасности», а также тесную родственную связь министра с Муссолини.

Париж, 20. Печать уделяет большое внимание поездке в Берлин итальянского министра иностранных дел Чиано.

По словам берлинского корреспондента агентства Гавас, «Берлин попытается вовлечь Рим в антисоветский крестовый поход».

Краткие сообщения

◆ **Лондон, 20.** По сообщению берлинского корреспондента „Ньюс кроникл" высланные из Бразилии и насильственно посаженные на отправлявшийся в Гамбург пароход политэмигрантки — жена Престеса и жена бывшего коммунистического депутата рейхстага Эверта—сейчас заключены в тюрьму в Берлине. Вчера агенты Гестапо (тайной полиции) арестовали их по прибытии парохода в Гамбург и увезли в Берлин. Берлинская полиция и министерство пропаганды отказались сделать какое либо заявление об аресте этих политэмигранток.

◆ **Лондон, 19.** Английские войска в Бомбее (Индия) помогают полиции в подавлении столкновений между индусами и мусульманами. Всего за последние 4 дня убито 50 и ранено 490 человек. Сожжены три индусских храма.

РАБОТА РОКК В ФЕДОРОВСКОМ КАНТОНЕ

Около 800 колхозников Федоровского кантона вступили в 1935 году в члены РОКК, уплатили членские взносы, получили билеты. На этом закончил свою работу канткомитет РОКК во главе с тов. Гаркиной. Учет был заброшен.

20 сентября кантонная конференция избрала новый комитет РОКК, ревкомиссию. Теперь работа оживилась.

30 человек кушумских колхозников вступили в члены РОКК, полностью уплатили взносы, организовали кружок по подготовке значкистов «Готов к сан. обороне». Уже проведено одно занятие фельдшером тов. КОХ.

Примеру кушумских колхозников последовали калдинские, романовские колхозники, рабочие и работницы элеватора, служащие кантисполкома, рабочие совхоза № 2, станции Еруслань. Развертывается работа среди школьников. Учащиеся Мокроусской школы организовались в кружок, готовятся сдать нормы на значок «БГСО».

Кантонный комитет РОКК обсудил вопрос о помощи испанскому народу. Тут же 6 человек внесли 31 руб., а после этого члены президиума Зоя Москаленко, Варя Бражникова пошли и собрали среди домохозяек в фонд помощи испанскому народу около 40 рублей.

Новый комитет во главе с комсомольцем Иванкиным по-новому ведет и работу РОКК. Точно учитываются члены РОКК.

Комитет ведет работу по вовлечению 200 новых членов, организации 3-х санитарных постов в колхозах, создании кружков и подготовке 150 значкистов «ГСО» и 100 «БГСО». Кантком комсомола оказывает РОККовцам хорошую помощь.

В. Часник.

Стахановка Р. Г. Журкина, работая на калке зубьев в кузнечно-прессовом цехе Сельмаша, систематически перевыполняла свою норму, давая 5300 штук зубьев за смену вместо 3600 штук. Теперь т. Журкина переведена на электросварку.
На снимке: тов. Журкина за электросваркой
Союзфото.

ПО СССР

Иностранный туризм в СССР

Огромный интерес за границей к Советскому Союзу, к его политическому, экономическому и культурному росту отражается и на развитии иностранного туризма в СССР.

Как сообщили сотруднику ТАСС в «Интуристе», за 9 месяцев этого года Советский Союз посетило 18450 иностранных туристов против 15995 за то же время прошлого года. Больше всего интуристов приезжает к нам из Соединенных штатов Америки (примерно 25 проц.), из Скандинавии, Франции, Англии и Чехословакии.

Резко сократился приток туристов из Италии и Германии, причем в Германии были созданы такие условия для работы «Интуриста», при которых почти исключалась возможность привлечения туристов из этой страны.

Несомненно, что в этом году можно было бы ожидать значительно большего количества интуристов, если бы не ряд ограничений валютного характера, проведенный во многих странах.

В 1937 г. в СССР ожидается свыше 30 тыс. интуристов.

Чехословацкая авиационная делегация вылетела на родину

Гостившая несколько дней в Москве чехословацкая спортивная авиационная делегация вылетела 20 октября на своих самолетах на родину.

На Тушинском аэродроме собралось много провожающих. Известная советская парашютистка Муза Малиновская преподнесла букеты цветов главе делегации подполковнику Бероунскому и членам делегации.

Раньше вылетело звено спортивных самолетов, взявших курс на Киев. Спустя 15 мин. поднялся в воздух трехмоторный «фокер», на котором летят подполковник Бероунский и сопровождающий чехословацкую делегацию до границы капитан тов. Белов.

Памятник А. М. Горькому

Горький, 20. После широкого обсуждения на крупнейших предприятиях города, горсовет и крайисполком на специальном совещании с участием известного скульптора профессора Манизера признали наиболее удобным местом для строительства памятника Алексею Максимовичу Горькому гору при слиянии Волги и Оки. Установленный здесь памятник будет далеко виден с Волги, с Оки, из всех районов города.

На участке, намеченном для сооружения памятника, начались большие работы по благоустройству.

Выставка текстильного рисунка

Иваново, 20. В Иваново открылась выставка текстильного рисунка. Выставлено 1250 рисунков, присланных на конкурс, об'явленный главным управлением хлопчатобумажной промышленности Ивановской области. Эти работы поступили от 250 художников из Ивановской, Московской и Ленинградской областей, из Украины, Белоруссии, Средней Азии, Дальнего Востока и других районов страны.

Жюри конкурса рассмотрело 1130 набивных рисунков и премировало 20 из них. Премию в 2500 рублей получил художник «Трехгорки» тов. Смирнов за яркий многокрасочный рисунок для декоративной ткани. Премия в 4200 рублей присуждена за выдающиеся рисунки для ситцев художнику Ивановской фабрики им. Молотова тов. Леонову. Многие рисунки получили одобрительные отзывы жюри и посетителей выставки.

ПО НЕМРЕСПУБЛИКЕ

Рекорд машиниста Павленко

Машинист-стахановец Покровского паровозного депо Павленко, следуя с поездом № 1060/912, весом 1158 тонн от ст. Красный Кут до ст. Ершов добился технической скорости в 36 километров, вместо 30,1 клм. по норме в час. Он прибыл в Ершов ранее расписания на 1 час. 30 мин. Весь путь поезд прошел без остановки. Между тем раньше на этом перегоне делалось две остановки.

Хорольский.

Новые сорта плодоовощей

С каждым годом растет плодоовощное хозяйство колхозов. Растет и потребность на высокосортные семена.

Семеноводческий питомник проф. Мейера в далеком немецком селе Штефан, Добринского кантона, выращивает удивительные овощи, лучшие семена. Проф. Мейер на своих плантациях рассадил десятки редкостных пока для нашего края культур. Шпинат, французская морковь и спаржа, капуста кольраби «Голиаф», египетская свекла, английские салатные огурцы, цитаусский лук и другие сорта.

Саратовскому отделению Сортсемовощь в этом году впервые для огородов колхозов питомник передает цитаусский лук с двухсотграммовыми луковицами, пятикилограммовые качаны капусты кольраби «Голиаф» и огурцы размером до 40 сантиметров.

В Экгеймском кантоне (Немреспублика) старейший бахчевод Дьяков вырастил 4 прекрасных сорта арбузов весом от 8 до 13 килогр. В этом колхозе посев арбузов составил 108 гектаров. В этом же кантоне выращены: тыква до 20 килограммов, новый сорт картофеля, клубни которого достигают 700 грамм.

СарТАСС.

Досрочно

Артель «Утильсбор» системы Немкустпромсоюза 15 октября выполнила свой годовой план на 100,7 проц.

Стахановцы галантерейного цеха дают хорошие образцы работы и высокое качество продукции.

В болваночном цехе, работница Комолятова выполнила план на 150 проц., Гофман— на 120 проц., Никитина—на 115 проц. По выработке готовых изделий Витман выполнил план на 150 проц., Митин—на 160 проц.

Работники артели «Утильсбор» берут на себя дополнительное обязательство дать к VIII с'езду Советов на 150 тысяч рублей продукции.

Пионерский духовой оркестр

В селе Паульское, Марксштадтского кантона, организован пионерский духовой оркестр. Возраст участников 10—14 лет, среди них два комсомольца.

Духовым оркестром руководит слесарь МТС Гантер. Он играет на различных музыкальных инструментах и хорошо знает ноты.

Пионерский оркестр аккуратно занимается два раза в декаду, уже разучил различные марши и песни. Несколько раз пионерский оркестр уже выступал в местном доме культуры.

Сейчас оркестр готовится к участию в республиканском смотре самодеятельного искусства. Свои лучшие музыкальные номера детский оркестр продемонстрирует перед делегатами с'езда советов Немреспублики.

СарТАСС.

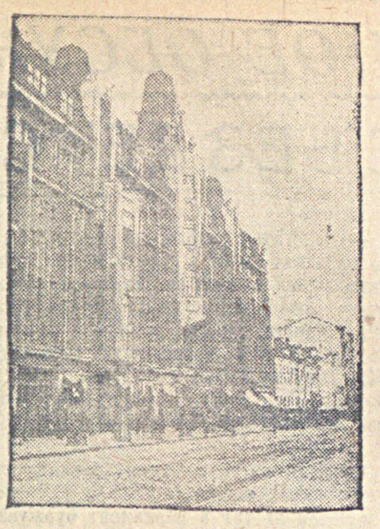

г. Саратов. Гостиница «Астория».
Фото П. Подгайного.

82 центнера махорки с гектара

На полях Ершовских колхозов за последние годы видное место занимает махорка, возделывают ее исключительно на орошаемых участках.

В нынешнем году в колхозах района было посеяно 262 гектара махорки.

Бригадиры, плантаторы, колхозники хорошо овладели техникой возделывания махорки. По урожайности, по количеству и качеству сдаваемой махорки, Ершовский район сейчас самый передовой в крае.

Замечательного урожая добилось стахановское звено Киреевой в колхозе «Серп и молот». С 4 гектаров прикрепленной делянки звено собрало небывалый урожай—по 82 центнера махорки высшего качества с каждого гектара.

Всего махоркой в колхозе было засеяно 12 гектаров. В среднем с гектара собрано по 78 центнеров. Это—результат правильного полива, безукоризненного выполнения всех правил агротехники, применения минеральных удобрений. Звено Киреевой готовится показать образцы своей работы по выращиванию рекордных урожаев махорки на всесоюзной сельскохозяйственной выставке.

Отличный урожай табака принес в этом году колхозу огромный доход—около 130 тысяч рублей—по 11 тысяч рублей на каждый гектар. Колхоз небольшой—на каждый двор от одной махорки приходится дохода около 1000 рублей.

СарТАСС.

Как сажать деревья

Ямы для посадки деревьев копаются глубиной 75 см., квадратной формы — 100 см. сторона. При рытье ям верхний слой земли на глубину в 36 сантиметров выкидывается на одну сторону, а нижний слой — на другую. Верхний слой земли затем сбрасывается на дно ямы, оставляется лишь небольшое количество для засыпки корней.

На сброшенный в яму верхний слой земли устанавливается деревцо и остатком верхней земли закрываются его корни.

Когда корни покрыты землей толщиной в 8 сантиметров, тогда почву крепко отаптывают ногами. После отаптывания земли, в ямку насыпают оставшуюся оставшуюся землю. Деревцо обязательно прикрепляется к колу.

Разбивка ям должна быть на расстоянии 4 метров друг от друга.

Агроном **В. Большаков.**

По материалам „Большевика"

Факты, изложенные в корреспонденции, сообщающей о расхищении социалистической собственности по Дьяковскому учхозу, проверкой полностью подтвердились.

Расхитители пшеницы — составители фиктивных актов «ревизии» прораб Заров, кладовщик Литвинов, техник Варпаев, десятник Сайда привлекаются к судебной ответственности.

***

Расследованием неопубликованной корреспонденции, разоблачающей начальника Куккусской пристани, в недопустимом поведении при исполнении служебных обязанностей, факты подтвердились полностью.

Шмидт В. С. с работы начальника пристани снят.

Происшествия

Органами милиции Мариентальского кантона арестованы возчики хлеба из колхоза „Ней Гебурт" **Вагнер П. И., Гербер Я. Я.** и **Баиль П. П.**, занимавшиеся воровством колхозного хлеба. При обыске у них в доме найдено 3 центнера пшеницы и центнера ржи.

***

За последнее время в разных кантонах Немреспублики задержан ряд спекулянтов. В Федоровском кантоне арестованы и привлекаются к уголовной ответственности 5 человек. Все они занимались спекуляцией.

В Золотовском кантоне арестована гр-ка **Богомолова М. М.**, ранее судившаяся за спекуляцию промтоварами.

СЕМИНАР ПРОПАГАНДИСТОВ

26-го октября с 10 часов утра в **ПАРТКАБИНЕТЕ** состоится очередной семинар пропагандистов на тему:

«Партия большевиков в годы гражданской войны».

Семинар проводит секретарь горкома ВКП(б) тов. АНИСИМОВ.

Список литературы,
рекомендуемый к теме „Партия большевиков в годы гражданской войны":

Ленин—Речи на VIII с'езде партии. Соч., т. XXIV, стр. 113-115, 176-179.
„ Завоеванное и записанное. Соч., т. XXIV, стр. 25-26.
„ III-й Интернационал и его место в истории. Соч., т. XXIV, стр. 252-296.
„ Письмо к рабочим и крестьянам по поводу победы над Колчаком. Соч., т. XXIV, стр. 431-436.
„ Великий почин. Соч., т. XXIV, стр. 327-349 или отдельная брошюра.
„ Все на борьбу с Деникиным—отдельная брошюра, Партиздат 1933 г. Ленин и Сталин, том II, стр. 219-260.
„ Доклад и заключительное слово на IX с'езде партии. Соч., т. XXV, стр. 94-115.

Сталин—Новый поход Антанты на Россию (в книге Робиновича „История гражданской войны", стр. 260-265). Беседа с тов. Сталиным о положении на фронте (та же книга, стр. 266-269).
„ Троцкизм или Ленинизм? (сб. „об оппозиции" примечание к главе II, стр. 109-110) или отдельная брошюра.
„ К военному положению на Юге (И. Сталин, статьи и речи об Украине, сб. „Правда" № 318, от 19-го ноября 1934 г.).
„ Отчет комиссии ЦК партии и совета обороны тов. Ленину о причинах падения Перми в декабре 1918 г. („Правда" от 16 января 1935 г.).
„ О трех основных лозунгах партии по крестьянскому вопросу Вопросы ленинизма стр. 151-160.

Ворошилов—„Сталин и Красная армия", сб. „Сталин", Госиздат 1930 г. или отдельная брошюра.

Ответственный редактор П. РЫЖОВ.

ЗАПОМНИТЕ!

МАГАЗИНЫ НЕМВОЛГОТОРГА К ВАШИМ УСЛУГАМ

со своим ассортиментом товаров.

К Октябрьским праздникам в магазины Немволготорга поступает широкий ассортимент всевозможных продовольственных товаров:

Колбасные изделия и свинокопчености—поступают до 25 сортов, из них: колбаса брауншвейгская, московская, польская, киевская, краковская и др. сорта.

Мясо баранье и говяжье; масло животное, масло растительное, сыр, консервы в широком ассортименте; Рыба обработанная.

Широкий ассортимент кондитерских изделий. Высокосортные вина—ликеры, коньяк, наливки, настойки, портвейны.

НЕМВОЛГОТОРГ. 614

Бальцерская артель инвалидов
„14 ЛЕТ ОКТЯБРЯ"
системы Немкоопинсоюза
принимает заказы
на валяную обувь от всех предприятий, учреждений, совхозов, колхозов и частных граждан из сырья заказчиков. Изготовляет половики-дорожки из материалов артели и из сырья заказчиков. Выполнение в срок.
Артель покупает также старую одежду и чистое тряпье.
Адрес: гор. Бальцер, Интернациональная ул., № 30.
613

Для лучшего обслуживания покупателей в дни
предпраздничной торговли
с 20 октября по 7 ноября магазины *Немволготорга:*
№ 1 по Коммунарной площади.
№ 9 „ „ „
№ 16 на ул. Нестерова (б. Новоузенская).
№ 23 на Советской ул.
производят торговлю до 2-х ч. ночи. В остальных продовольственных и промтоварных магазинах часы торговли удлинены на 2 часа.
614/б **Немволготорг.**

КИНО-ТЕАТР **„УДАРНИК"**
Телефон № 6-21 и 7-69.
Сегодня и ежедневно звук. художф. фильм по роману Жюль Верна
„Дети капитана Гранта"
с участием народн. и заслуж. арт. республики.
Начало I сеанса в 6 ч., II—8 ч., III—10 ч.
Касса открыта с 4 ч. 30 м.
Анонс: **„Огни большого города".**

ЭНГЕЛЬСКИЙ ВЕТСКЛАД
БУДЕТ ЗАКРЫТ
на переучет товаров с 26 октября до 1 ноября с. г. и только в срочном случае будут отпускаться биопрепараты.
611 Управляющий **Коссман.**

Лесозавод Центросоюза
отпускает бесплатно опилки в неограниченном количестве. 612

К СВЕДЕНИЮ ПОКУПАТЕЛЕЙ!
Магазин № 8 Немволготорга,
(Коммунарная площадь)
производит торговлю МЯСОМ.
Торговля производится с 7 часов утра до 8 часов вечера.
614-а **Немволготорг.**

Адрес редакции: город Энгельс, Линейная—12.
Телефоны: редактора 1-52, секретариат—62, общий 4-86.

Типография НКМП АССРНП. Уполн. Главлит № Б/681. Тираж 12400