ПРОЛЕТАРИИ ВСЕХ СТРАН, СОЕДИНЯЙТЕСЬ!

СЕНТЯБРЬ
28
ПОНЕДЕЛЬНИК
1936 г. № 225 (3227)
ЦЕНА 10 КОП.

БОЛЬШЕВИК

ОРГАН
Обкома ВКП(б), ЦИК, СПС Немреспублики, Энгельсского Горкома ВКП(б) и Горсовета

ВСТРЕТИМ С'ЕЗДЫ СОВЕТОВ НОВЫМИ ПОБЕДАМИ

В городах и селах нашей необ'ятной родины идет оживленная подготовка к VIII Всесоюзному с'езду Советов. Отчитываются избранники народа—депутаты. Созываются пленумы сельских и городских советов. Обсуждается их деятельность за последние годы. Готовятся к выборам делегатов на районные с'езды Советов. Политическая богатая насыщенная жизнь страны накануне VIII Всесоюзного с'езда Советов бурлит еще сильнее.

С'езды Советов—районные, областные, республиканские, Всесоюзный — всегда проводились в атмосфере высокой политической активности трудящихся. Они всегда вызывали большой творческий под'ем во всей хозяйственной, культурной и общественной жизни нашей страны. Однако, то, что происходит за последние три месяца, со дня опубликования решения правительства о созыве внеочередных с'ездов Советов, превосходит самые яркие периоды в избирательных кампаниях прошлого.

Проект сталинской Конституции вызвал небывалый под'ем политической активности народных масс. Миллионы советских людей обсуждают и изучают проект нового основного закона, творцом которого является товарищ Сталин. Обсуждение величайшего документа нашей эпохи представляет поистине школу государственной мудрости, где миллионы граждан расширяют свой кругозор и овладевают искусством управлять государством. Рождаются самые различные формы изучения сталинской Конституции. В первые месяцы обсуждали на митингах и собраниях. Сейчас в ряде мест наблюдается переход к более глубокой форме ознакомления с проектом Конституции: организация массовых кружков, семинаров, лекций.

Проект сталинской Конституции — величайший теоретический вклад в сокровищницу марксизма-ленинизма. Отсюда—стремление партийного, советского актива теоретически осмыслить идеи, заложенные в новой Конституции. В городе Кохме, Ивановской области, в городе Тагиле, Свердловской области, районные комитеты партии проводят теоретические конференции, посвященные отдельным вопросам сталинской Конституции.

Сталинский основной закон будет утверждаться на чрезвычайном Всесоюзном с'езде Советов. Но уже сейчас, в период подготовки к районным с'ездам Советов, чувствуется, как осуществляются идеи и мысли товарища Сталина, сформулированные в самой демократической из всех существующих конституций мира. Само всенародное обсуждение проекта, есть крупнейший акт советской демократии. Советский гражданин получает по новому основному закону широчайшие права, о каких могли мечтать только самые свободолюбивые представители человечества. Советский гражданин стал требовательнее к самому себе, к своим избранникам—депутатам, к работе всех государственных органов. Он безжалостно критикует негодных руководителей, бюрократов, которые не помогают сделать его труд более эффективным, его жизнь более культурной. В одном лишь Сталинском районе, Калининской области, из двухсот депутатов, отчитавшихся перед избирателями, 19 членов сельсовета были отозваны. Они не оправдали доверия трудящихся. В Больше-Писаревском районе Харьковщины 12 депутатов постигла та-же участь. Они также оказались недостойными носить высокое звание избранников трудящихся. Интерес к работе Советов, его секций вырос неизмеримо. Однако, не везде еще руководители городских советов, районных и областных исполкомов поняли великое значение политического под'ема, который переживает народ накануне VIII Всесоюзного с'езда Советов. Не везде еще внимательно прислушиваются к критическим замечаниям, указаниям, требованиям советских граждан.

Есть и такие области и районы в Советском Союзе—об этом «Правда» неоднократно писала,—где чиновники, горе-руководители не возглавляют растущего стремления трудящихся масс изучить сталинскую Конституцию. Они превращают всенародное обсуждение проекта в очередную «проработку». Это нетерпимо!

Только полное использование бьющей ключем активности и самодеятельности масс позволит улучшить работу всего нашего государственного аппарата, подтянуть ее до уровня тех политических задач, которые выдвигает сталинская Конституция. Кто этого не понимает и не хочет понять, тот бесспорно будет оттеснен от руководящей роли в нашей государственной и общественной жизни.

Проект сталинской Конституции вдохнул новые силы, воодушевил миллионы граждан нашей страны на трудовые подвиги, самоотверженные дела.

«Каждый из нас,—говорит колхозник-орденоносец, Иван Мартынович Михайлов,—должен сейчас так работать, чтобы быть достойным великого звания гражданина Советского Союза, чтобы оправдать те большие права, которые дает нам новая Конституция.

Олонецкий, колхозник Иван Михайлов выразил то, о чем думает каждый трудящийся. Не случайно период, прошедший после обнародования проекта новой Конституции, так насыщен подвигами советских людей. В промышленности и сельском хозяйстве, на транспорте и в авиации, в Красной армии и на ниве науки,—всюду эти месяцы принесли ценнейшие вклады в дело социализма. Каждый гражданин хочет делами отблагодарить родину, коммунистическую партию, любимого учителя, вождя и друга товарища Сталина за права, которые ему, человеку советской страны, предоставлены.

Чем ближе Всесоюзный с'езд Советов, тем выше хозяйственный и политический под'ем в стране. Он ощущается на заводах и фабриках, в колхозах и совхозах, на транспорте и в торговле. Начавшееся соревнование гигантов черной металлургии за выпуск 60.000 тонн стали и 45.000 тонн проката в сутки, обращение рабочих и специалистов Сталинградского завода «Красный Октябрь»—встретило горячий отклик. Уже на многих предприятиях Москвы, Ленинграда, Киева и других городов организуются стахановские бригады имени VIII с'езда Советов. Уже тысячи стахановцев рапортуют о новых рекордах, считая это лучшим подарком предстоящему с'езду.

Боевая задача ближайших дней—это добиться коренного улучшения в работе отстающих отраслей народного хозяйства: угольной промышленности, легкой индустрии. Они также должны завоевать себе право рапортовать Всесоюзному с'езду Советов о новых победах.

С'езды Советов собираются в дни, когда весь мир с тревогой следит за тем, как оголтелые силы фашизма яростно готовятся к новой бойне. Испанские фашисты, с помощью своих германских и итальянских друзей, уже затеяли жестокую войну против героического испанского народа.

Мы не хотим войны. Но если нам угрожают нападением, мы должны на каждое оружие врага приготовить вдвойне более сильное. У нас есть обученные и подготовленные бойцы. У нас есть знающие свое дело, опытные командиры. Маневры и тактические учения Белорусского, Киевского, Московского, Забайкальского и других военных округов показали всему миру непобедимую мощь и силу Красной армии.

Через два месяца в Москве соберутся лучшие люди нашей страны. Они приедут, чтобы утвердить великую хартию пролетарской демократии — сталинскую Конституцию СССР. За их работой будут любовно следить трудящиеся нашей родины. К голосу с'езда, работа которого будет вписана золотыми буквами в страницы истории пролетарской революции, будут прислушиваться угнетенные и эксплоатируемые народы всего земного шара. Встретим этот славный с'езд новыми замечательными победами на всех участках народного хозяйства, культуры и быта!

(Передовая «Правды», переданная по радио).

СОВЕТСКИЙ ПАРОХОД „НЕВА" ПРИБЫЛ В ИСПАНИЮ

Мадрид, 26. «Аликанте» сообщает, что в Аликанский порт прибыл советский пароход «Нева», вышедший 18 сентября из Одессы с продовольствием, закупленным на средства, собранные женщинами и детьми СССР для женщин и детей испанского народа.

МЫ ПОБЕДИМ!

Статья ДОЛОРЕС ИБАРРУРИ (ПАСИОНАРИИ) для „Правды"

(ПЕРЕДАНА ИЗ МАДРИДА ПО ТЕЛЕГРАФУ)

С первого дня борьбы испанский народ был уверен в своей победе над темными силами, которые олицетворяли эксплоатацию, угнетение народа в прошлом, его порабощение и унижение в будущем. Эти силы поднялись, чтобы наложить на народ позорное ярмо фашизма.

— Мы их победим! —так сказал народ, начиная борьбу в первый день мятежа.

— Мы их победим!—так говорили уста, так чувствовали сердца.

Взрослые и дети, женщины, старики, помнящие о прошедших битвах с реакцией, народная милиция, все республиканские силы слились в одном порыве, в одной уверенности.

— Они не пройдут!

Каждый вложил в эту борьбу всю свою душу. Не забудьте—ведь мы начинали битву без оружия, потому что предатели передали накануне мятежа все оружие нашим врагам.

Не находясь в эти дни в Испании, трудно невозможно представить себе всю степень героизма нашего народа

Матери не плакали провожая своих детей, которые шли, чтобы встретиться со смертью. Женщины требовали от мужчин жертвенной храбрости. Они предпочитали быть вдовами героев, чем женами трусов.

И в этой страшной борьбе, когда люди, идя в бой без винтовок, дожидались, пока оружие выпадет из ослабевших рук павшего товарища, когда женщины, закрыв глаза мужьям в госпиталях, отдавали детей на попечение и уходили с колонной, когда другие женщины берегли и сохраняли оставленных детей, как своих собственных,—все питали одну мечту, одну надежду. Надежду на международную солидарность и помощь.

Но дни шли, и помощь от буржуазных демократий не приходила, хотя мы ведем смертельную схватку с международным фашизмом, вооруженным до зубов и угрожающим демократиям во всем мире. Моментами мы не видели помощи в борьбе, от которой частично зависело ближайшее будущее всей Европы и возможность сохранения мира. В эти моменты, когда уже стали иссякать не только боевые припасы, но и продукты питания, провокаторы пытались посеять сомнение в наших рядах.

Именно в этот час подоспела помощь от страны, далекой от нас географически, но близкой нам, как сестра: от Советской страны.

— Советские братья не оставляют нас в беде,—так восклицают бойцы на фронте и их семьи в тылу. В порыве восторга и благодарности они повторяют всем, кто сомневался в возможности победы:—У нас будет достаточно хлеба. Наши дети получат молоко. Наши бойцы подкрепятся лишним куском мяса, потому что женщины Советского Союза заботятся о нас!

Сестры из страны социализма! И все вы, товарищи, которые под руководством великого и любимого товарища Сталина, преодолев все опасности и трудности создали социалистическое общество,—ваши друзья, трудящиеся Испании, ведущие борьбу против фашизма шлют вам пламенный, благодарный привет!

Ободренный вашей помощью, героический испанский народ заверяет вас, что не упадет духом в этой борьбе. Фашизм не прорвется, мы задержим и отбросим его!

Уверенность в этом поддерживается сознанием, что мы не одиноки, что существуете вы, советские женщины. Наша борьба окрепнет, и отчаянные атаки врага отпрянут от стальной стены народного единства.

ДОЛОРЕС ИБАРРУРИ. (ПАСИОНАРИЯ).

Стотысячный митинг солидарности с испанским народом в Харькове

Харьков, 26. Свыше 100.000 трудящихся Харькова собралось на митинг братской солидарности с героическим испанским народом.

Митинг открыл от имени областного совета профессиональных союзов тов. Макаров.

От 14000-го коллектива электромеханического завода имени Сталина пламенный привет испанскому народу передает мастер—стахановец тов. Стукачев.

Рабочего сменяет профессор Брауде.

От имени ученых Харькова выступает и профессор Рыжков—доктор ботанических наук.

С красным знаменем к микрофону подходит рабочий завода «Серп и молот» тов. Киянов. Это знамя рабочему коллективу завода преподнесла испанская рабочая делегация, приезжавшая на завод в 1932 году.

Яркую, волнующую речь произносит колхозница артели им. Сталина тов. Скубилина.

Митинг единодушно принял резолюцию в которой говорится:

— Мы единодушно отчисляем четверть своего однодневного заработка в фонд продовольственной помощи женщинам и детям Испании, отцы, братья и мужья которых с оружием в руках охраняют культуру, свободу, будущее и жизнь испанского народа. Мы, вынесшие на своих плечах кабалу самодержавия, сбросившие власть помещиков и капиталистов, разбив полчища генералов, протягиваем руку братской помощи испанскому народу.

Митинг обратился с письмом к руководителям демократической Испании—президенту Асанья, главе правительства Ларго Кабальеро и депутату парламена Долорес Ибаррури. Бурной овацией встретили собравшиеся предложение послать приветствие вождю народов тов. Сталину. Принято предложение железнодорожника тов. Переяслова о посылке делегации в Одессу для отправки продуктов трудящимся Испании.

Навстречу чрезвычайному с'езду Советов

По Советскому Союзу широко развертывается подготовка к встрече VIII Всесоюзного с'езда Советов.

Коллективы промышленных предприятий и цехов и отдельные стахановцы, готовясь к встрече с'езда, показывают образцы высокой производительности труда.

Мартеновцы и прокатчики Кузнецкого завода имени Сталина добились новых успехов. Сталевары первой печи первого мартеновского цеха тов. Невьянцев, Одинец и Любкин 25 сентября досрочно выполнили месячный план, выплавив 10.239 тонн стали вместо 9960 тонн по плану. Операторы-орденоносцы Михаил Русских, его брат Иван Курепин поставили новый всесоюзный рекорд производительности блюминга, прокатав 654 слитка—4915 тонн металла. Это на 80 тонн больше предыдущего рекорда.

На Сталинградском заводе «Красный Октябрь», коллектив которого выступил инициатором социалистического соревнования по встрече VIII с'езда Советов новыми достижениями, крупносортный цех выполнил свое обязательство — освоил новую техническую мощность—900 тонн проката.

На промыслах Грознефти началось социалистическое соревнование буровых бригад за достижение скорости проходки в 5000 метров на станкомесяц.

На 12 шахте «Сталиногорскугля» (Подмосковный бассейн) мастер отбойного молотка Бунин 24 сентября выполнил норму на 673 проц. и заработал за смену 140 рублей.

На Северном Кавказе отдельные районы проводят отчетную кампанию сельсоветов и проверку наказов избирателей. В Ессентуках избиратели внесли 282 новых предложения. Из состава горсовета выведены 10 депутатов, не обеспечивших доверия избирателей.

С каждым днем все больше и больше городских и сельских советов Калининской области включаются в подготовку к Всесоюзному с'езду. В 36 районах области из 1075 сельсоветов уже 686 отчитались перед избирателями. Кроме того, в этих же районах состоялось 2889 собраний, на которых половина депутатов советов отчиталась перед избирателями. В результате значительно улучшилась работа сельсоветов.

В 71 районе Куйбышевского края проведено свыше 6000 собраний по обсуждению проекта сталинской Конституции. На собраниях присутствовало около полмиллиона избирателей. Внесено 1520 предложений и добавлений к проекту. Обсуждение проекта сталинской Конституции значительно улучшило работу секций советов и подняло новую волну производственного энтузиазма среди трудящихся края.

Об освобождении тов. А. И. Рыкова от обязанностей народного комиссара связи Союза ССР

Постановление Президиума Центрального Исполнительного Комитета Союза ССР.

Президиум Центрального Исполнительного Комитета Союза ССР постановляет:

Освободить тов. РЫКОВА Алексея Ивановича от обязанностей народного комиссара связи Союза ССР.

Председатель Центрального Исполнительного Комитета Союза ССР **Г. Петровский.**

Секретарь Центрального Исполнительного Комитета Союза ССР **И. Акулов.**

Москва, Кремль. 26 сентября 1936 года.

О назначении тов. Ягода Г. Г. народным комиссаром связи Союза ССР

Постановление Президиума Центрального Исполнительного Комитета Союза ССР.

Президиум Центрального Исполнительного Комитета Союза ССР постановляет:

Назначить тов. ЯГОДА Генриха Григорьевича народным комиссаром связи Союза ССР, с освобождением его от обязанностей народного комиссара внутренних дел Союза ССР.

Председатель Центрального Исполнительного Комитета Союза ССР **Г. Петровский.**

Секретарь Центрального Исполнительного Комитета Союза ССР **И. Акулов.**

Москва, Кремль. 26 сентября 1936 года.

О назначении тов. Ежова Н. И. народным комиссаром внутренних дел Союза ССР

Постановление Президиума Центрального Исполнительного Комитета Союза ССР.

Президиум Центрального Исполнительного Комитета Союза ССР постановляет:

Назначить тов. ЕЖОВА Николая Ивановича народным комиссаром внутренних дел Союза ССР.

Председатель Центрального Исполнительного Комитета Союза ССР **Г. Петровский.**

Секретарь Центрального Исполнительного Комитета Союза ССР **И. Акулов.**

Москва, Кремль. 26 сентября 1936 года.

Н. И. ЕЖОВ

ЕЖОВ Николай Иванович—секретарь Центрального Комитета Всесоюзной коммунистической партии (большевиков) и председатель Комиссии Партийного Контроля при ЦК ВКП(б) родился в 1895 году в гор. Ленинграде. С 14 лет работал рабочим на ленинградских заводах. Член ВКП(б) с марта 1917 года. Принимал активное участие в Октябрьской революции и гражданской войне. До 1921 года—в рядах Красной Армии, был военным комиссаром ряда красноармейских частей. С 1922 года—на ответственной руководящей партийной работе на местах: секретарь Семипалатинского губкома, секретарь Казахского краевого комитета и др. С 1927 года на ответственной работе в ЦК ВКП(б). В 1929—30 г. г.—заместитель народного комиссара земледелия Союза ССР.

В 1930—34 г. г. заведывал распределительным отделом и отделом кадров ЦК ВКП(б). На XVII с'езде коммунистической партии избран членом ЦК ВКП(б) и членом Комиссии Партийного Контроля при ЦК ВКП(б). С того же времени—член Оргбюро ЦК ВКП(б), заместитель председателя Комиссии Партийного Контроля и зав. промышленным отделом ЦК ВКП(б). Член Центрального Исполнительного Комитета Союза ССР и ВЦИК РСФСР. (ТАСС).

ТРУДЯЩИМСЯ ГОРОДА САРАТОВА Секретарю Крайкома ВКП(б)—тов. КРИНИЦКОМУ Председателю Крайисполкома—тов. ФРЕШЕРУ

Войска Приволжского военного округа окончили учебный год, год напряженной работы по поднятию боевой и политической подготовки.

Вместе со всей Рабоче-Крестьянской Красной армией, части Приволжского военного округа одержали крупные победы в боевой подготовке, в освоении техники, в выращивании командных кадров. Итоги инспекторской проверки 12 стр. корпуса по всем видам боевой подготовки дали только отличные и хорошие результаты.

Учебный год был завершен ответственным и серьезным экзаменом—тактическими учениями на территории Саратовского края, которые прошли с отличными результатами.

На этих учениях красноармейские части продемонстрировали свою силу и мощь, боевую готовность к защите нашей великой социалистической родины, свою горячую любовь и преданность партии и вождю народов СССР великому **Сталину.**

По окончании тактических учений частям нашего округа было организована торжественная радостная и теплая встреча трудящимися гор. Саратова.

Исключительной любовью, теплотой и заботой были окружены красноармейцы, командиры и политработники трудящимися г. Саратова —цветы, многочисленные персональные подарки всем бойцам, совместные вечера, культурное обслуживание—кино, театры и т. д.

Большое красноармейское спасибо от имени бойцов, командиров и политработников трудящимся г. Саратова!

Большое спасибо руководителям края и города—секретарям Крайкома ВКП(б) тов. **Криницкому** и **Барышеву,** председателю Крайисполкома т. **Фрешеру,** секретарю горкома тов. **Липендину,** председателю горсовета тов. **Гринштейн,** секретарям райкомов: т.т. **Чарскому, Таболову, Платонову, Костюнину** и **Филькову**—за горячую пролетарскую радостную встречу.

Рабоче-Крестьянская Красная армия, согретая великим сталинским сердцем, под испытанным руководством первого маршала Советского Союза, железного наркома тов. **Ворошилова,** в этом году достигла крупнейших успехов, перейдя в высший класс боевой подготовки.

Мы обещаем, что приложим все наши силы и непокладая рук будем работать в дальнейшем над еще большим укреплением боевой мощи частей Приволжского военного округа.

Да здравствует непобедимая Рабоче-Крестьянская Красная армия и ее вождь, первый маршал Советского Союза нарком обороны **Клим Ворошилов!**

Да здравствует Всесоюзная коммунистическая партия большевиков и вождь народов СССР великий **Сталин!**

Командующий войсками Приволжского военного округа — командарм 2 ранга ДЫБЕНКО. Зам нач. ПУ КРА — дивизионный комиссар БЛУАШВИЛИ. Начальник штаба ПРИВО—комбриг ВАРФОЛОМЕЕВ. Командир корпуса — комдив ЕФРЕМОВ М. Помполит корпуса — дивизионный комиссар ПЛАУ. Комбриг БАР НОВ. Полковой комиссар КЕССЛЕР. Комбриг КЕЙРИС. Бригадный комиссар ВАСИЛЬЕВ. Полковник БЕЛОВ. Комбриг ЧЕКИН. Комбриг МОРГУН В. Комбриг МАРТЫНОВСКИЙ. Полковник ЛОГУНОВ. Полковник ТРОФИМЕНКО. Батальонный комиссар ШАХУНОВ.

СПИСОК ЛУЧШИХ
трактористов, выработавших на 20 сентября на „СТЗ“—400, „ЧТЗ“—900 га и выше в своей смене

Наименование МТС. Фамилия, имя и отчество тракториста.	Выработка	Марка трактора
Красноярская (немецкая)		
Вигандт Г. Г.	1057	ЧТЗ
Кредер Ф. Г.	1033	ЧТЗ
Шлейгер К. К.	965	ЧТЗ
Рейнгардтская		
Шрейнер И. А.	668	СТЗ
Шенбергер М. И.	414	СТЗ
Бауэр П. П.	467	СТЗ
Миллерсфельдская		
Беде Г. И.	920	ЧТЗ
Гофман И. Я.	901	ЧТЗ
Либрехт Ал.	900	ЧТЗ
Дейс И. П.	401	СТЗ
Мерц И. П.	400	СТЗ
Лобес Ф. К.	410	СТЗ
Марксштадтская		
Кригер	402	СТЗ
Роот В. Д.	405	СТЗ
Гензе Г. К.	412	СТЗ
Цюрихская		
Райт Соломон	400	СТЗ
Миусская		
Фрайнд Ив. А.	900	ЧТЗ
Науман К. В.	1049	ЧТЗ
Кузнецов С. К.	923	ЧТЗ
Кузнецов С. А.	1175	ЧТЗ
Киселев М. М.	1144	ЧТЗ
Полетаев	1477	ЧТЗ
Финк Д. А.	426	СТЗ
Крейдер Давид	426	СТЗ
Ваневцев И. А.	502	СТЗ
Миллер Э. С.	448	СТЗ
Арзюков И. С.	511	СТЗ
Мокроусская		
Михно А. И.	406	СТЗ
Бардин А. С.	410	СТЗ
Жиздюк И. Т.	424	СТЗ
Кольченко А. И.	970	ЧТЗ
Литвиненко Е. И.	996	ЧТЗ
Бойко А. Ф.	966	ЧТЗ
Нахойская		
Шнор Христ. Яковл.	1063	ЧТЗ
Урбахская		
Дипер Э. Г.	599	СТЗ
Шенбергер Хр.	452	СТЗ
Герберг П. И.	435	СТЗ
Кесслер Е. Я.	429	СТЗ
Граф А. И.	445	СТЗ
Витман А. К.	413	СТЗ
Шентальская		
Веннер А. П.	421	СТЗ
Репп Я. П.	490	СТЗ
Иванов П. М.	547	СТЗ
Ковалев	526	СТЗ
Краснокутская		
Шильрев	417	СТЗ
Солодовников	401	СТЗ
Грин	402	СТЗ
Гукк	400	СТЗ
Экгеймская		
Штеле (орденоносец)	688	СТЗ
Фоос	458	СТЗ
Брух	457	СТЗ
Воробьев	446	СТЗ
Шпехт	442	СТЗ
Шефер	425	СТЗ
Михаэлис	441	СТЗ
Гмелинская		
Мартин Т. Ф.	1085,7	ЧТЗ
Гофман Ф. Ег.	924	ЧТЗ
Савинская		
Борисенко Сергей	966	ЧТЗ
Утюкалиев Т.	436	СТЗ
Корцов Иван	432	СТЗ
Зельманская		
Денк Б.	425	СТЗ
Фукс И. Г.	415	СТЗ
Риккерт Т.	401	СТЗ
Брендель Г. Ф.	409	СТЗ
Гейм И. Я.	423	СТЗ
Ник И. М.	421	СТЗ
Энгельгардт Ф.	412	СТЗ
Шрейнер М. И.	912	ЧТЗ
Лизандергейская		
Горн Алекс. Г.	416	СТЗ
Бирюков И. И.	472	«
Беккер П. П.	404	«
Куккусская		
Берг Петр	437	СТЗ
Бальцерская		
Миллер Ив. (орденоносец)	728	СТЗ
Гуссенбахская		
Крейцер Даниил	421	СТЗ
Ротенбергер Е.	401	«
Лейс Иван	404	«
Штаб Ф.	412	«

На помощь детям и женщинам Испанской республики!

БУДЕМ ПОМОГАТЬ ВПЛОТЬ ДО ПОБЕДЫ

Коллектив учителей Марксштадтского педагогического техникума горячо приветствует обращение рабочих и служащих Московского автозавода им. Сталина о братской помощи героическим испанским трудящимся, борющимся с фашистскими мятежниками. Мы присоединяемся к обращению автозаводцев и обязуемся систематически помогать испанскому народу до его победы над фашистами, отчисляя ежемесячно четверть дневного заработка.

И. Гауерт, Радина, Фелингер, Браун, Вормсбехер и другие.

* * *

Учителя и ученики Энгельской начальной школы № 32 вносят в фонд помощи детям и матерям Испанской республики 100 рублей.

Коллектив школы № 32.

* * *

Обсудив письмо работниц Трехгорной мануфактуры о помощи испанским матерям и детям мы, учительницы 19 начальной Энгельской школы, отчисляем в фонд помощи детям и матерям Испанской республики однодневный заработок.

Ааб, Екель, Тирбах, Бауэр, Кербс, Вейч, Суппес и другие.

—●—

„Помогаю своим братьям“

Я, школьник, 3-го класса «а» Мокроусской школы, пионер Валентин СЕРИКОВ, часто читаю в газетах об издевательстве фашистов над маленькими детьми в Испании. Я жалею их молодую жизнь.

Я, пионер, даю своим братьям помощь —5 рублей.

Валентин Серников.

НЕ ТЕРЯЙТЕ БОДРОСТИ

С искренним чувством одобрения приветствуем мы ценный почин работниц Трехгорной мануфактуры о помощи испанским женщинам и детям.

Ежедневные известия возвещают о героизме испанского народа, о его сплоченности в борьбе против фашизма.

Не можем мы молча стоять в стороне. Мы всей душою с вами, дорогие братья! Не теряйте бодрости и духа в освободительной борьбе. Мы от всего сердца желаем вам успеха.

Радуемся тому, что пароход с продовольственной помощью и подарками женщин Советского Союза уже прибыл в Испанию.

Коллектив преподавателей Марксштадтской средней школы № 1:

Нидениталь, Ю. Лотц, Либих, А. Дукаева, Лендер, О. Даз.

Комитет ВЛКСМ: **Попов, А. Чернова, А. Савва.**

* * *

Рабочие, служащие и домохозяйки Мокроусской МТС организовали сбор средств. В короткое время собрано 111 руб. 50 коп. Деньги уже перечислены на текущий счет Энгельского госбанка.

Коллектив Энгельского магазина № 3, отчисляет в пользу испанским борцам революции однодневный заработок.

Также отчислили однодневный заработок в фонд помощи испанскому народу служащие Энгельского магазина № 1.

На снимке: совет жен командиров и стахановцев паровозного депо ст. Покровск Р. У. ж. д. обсуждает вопрос о помощи испанским детям и женщинам.

Фото Подгайного.

ОБЕД И ПРИЕМ У МАРШАЛА СОВЕТСКОГО СОЮЗА ТОВ. К. Е. ВОРОШИЛОВА В ЧЕСТЬ АФГАНСКОГО ВОЕННОГО МИНИСТРА СЕРДАРА ШАХ МАХМУД-ХАНА

26 сентября Народный комиссар обороны, маршал Советского Союза тов. К. Е. Ворошилов дал обед в честь прибывшего в Москву военного министра Афганистана Сердара Шах Махмуд-Хана.

На обеде присутствовали посол Афганистана в СССР г-н Абдул Гуссейн-Хан Азиз, прибывшие с министром начальник афганского генерального штаба, генерал Махмуд Омар-Хан, афганский посланник в Риме г-н Абд-Ус Самад-Хан, наркомфин СССР тов. Г. Ф. Гринько, наркомлегпром СССР тов. И. Любимов, наркомздрав СССР тов. Г. Н. Каминский, зам. наркома по иностранным делам тов. Н. Н. Крестинский, наркомпрос РСФСР А. С. Бубнов, полпред СССР в Турции тов. Л. М. Карахан, маршалы Советского Союза т. т. М. Н. Тухачевский, С. М. Буденный и А. И. Егоров, флагман флота первого ранга тов. В. М. Орлов, зам. наркомвнешторга Н. К. Судьин, зам. наркомлегпрома тов. Ш. З. Элиава, командармы 2 ранга т. т. Я. И. Алкснис и И. А. Халепский, зав. первым восточным отделом НКИД тов. В. М. Цукерман, чины афганского посольства, ответственные работники Народного комиссариата обороны и Наркоминдела и др.

Во время обеда тов. К. Е. Ворошилов обратился к Сердару Шах Махмуд Хану с речью, в которой заявил:

— Я искренне рад, от имени Рабоче-Крестьянской Красной армии и от своего имени, приветствовать вас по случаю вашего приезда в Союз Советских Социалистических Республик.

Советский Союз и Афганистан уже много лет связаны узами испытанной и непрерывно крепнущей дружбы. Мы с глубоким удовлетворением недавно отмечали 15-летие советско-афганского договора дружбы, создавшего прочную базу для тесного сотрудничества между нашими странами в области политических, экономических и культурных отношений.

Правительство Союза Советских Социалистических Республик и Афганское правительство уже не раз ясно демонстрировали свою твердую волю к миру. Пакты о ненападении, заключенные между Советским Союзом и Афганистаном в 1926 и 1931 г.г. и продленные на новый десятилетний срок в текущем году, участие обеих стран в лондонской конвенции 1933 года об определении агрессора, — все это есть яркое доказательство искренних стремлений обоих правительств к разрешению всех возникающих вопросов только мирным путем, что является ценнейшим вкладом в дело борьбы за мир.

В переживаемый нами тревожный момент, когда поджигатели войны готовят новое вооруженное столкновение народов, неизмеримо более гибельное и разрушительное по своим последствиям, чем последняя мировая война, советско-афганская дружба приобретает особую ценность, как свидетельство непреклонной воли к миру народов СССР и Афганистана.

Я с глубоким удовлетворением отмечаю ваше личное, г-н министр, участие в укреплении советско-афганской дружбы и выражаю уверенность, что ваш приезд в Союз Советских Социалистических Республик явится новым стимулом для дальнейшего укрепления дружественных отношений между нашими странами.

В заключение тов. К. Е. Ворошилов провозгласил тост за здоровье падишаха Мухаммед-Захир-Шаха, за процветание афганского народа, не раз дававшего миру прекрасные примеры героической борьбы за свою независимость, за дальнейшие успехи доблестной афганской армии и за здоровье г-на министра Сердара Шах Махмуд-Хана.

В ответной речи Сердар Шах Махмуд-Хан заявил:

—Я рад присутствовать здесь среди друзей афганского народа, и в вашем лице г-н народный комиссар, приветствовать Рабоче-Крестьянскую Красную армию; одновременно приношу Вам сердечную благодарность за Ваши отзывы ,как лично обо мне, так и о нашей афганской армии.

Афганистан и Советский Союз, как Вы отметили, г-н народный комиссар, связаны узами многолетней дружбы. Первый политический договор, заключенный в 1921 году между Афганистаном и СССР, имел огромное значение в жизни наших народов. Истекшие 15 лет были годами укрепления и развития дружественных отношений между нашими странами, блестящим доказательством которых является заключение пагманского договора 1926 года о ненападении и его продление на десятилетний срок в текущем 1936 году. Я вполне солидарен с Вами, что правительство Афганистана и Союза Советских Социалистических Республик, уже не раз ясно демонстрировали свою твердую волю к миру. Афганистан, с момента своего независимого существования, всегда был и останется сторонником мира и я рад констатировать, что дело мира также всемерно поддерживается дружественной соседней с Афганистаном страной —Союзом Советских Социалистических Республик, не раз проявлявшим инициативу и добрую волю в деле защиты и укрепления всеобщего мира.

Я рад, г-н народный комиссар, отметить Ваше долголетнее плодотворное участие в деле укрепления афгано-советской дружбы и выражаю уверенность, что личный контакт с вами и с другими деятелями Советского Союза, послужит стимулом для дальнейшего укрепления дружественных отношений наших стран.

В заключение Сердар Шах Махмуд-Хан выразил К. Е. Ворошилову благодарность за радушный и дружественный прием и провозгласил тост за здоровье председателя Центрального Исполнительного Комитета М. И. Калинина, за процветание народов Советского Союза, за дальнейшие успехи доблестной Рабоче-Крестьянской Красной армии и за здоровье Народного Комиссара Обороны К. Е. Ворошилова.

После обеда состоялся прием, на котором, присутствовали корпус иностранных военных атташе, командный и начальствующий состав Красной армии и представители советской общественности.

Успех заводов Неммаслопрома

Директор Неммаслопрома тов. А. Мочалов сообщает в письме Наркомпищепрому т. **Микояну**, Главмаслопром т. **Гиберу**, Обком ВКП(б) т. **Вельшу**, ЦИК и СНК т. **Люфту**, что 20 сентября заводы Неммаслопрома выполнили утвержденный наркоматом пищевой промышленности годовой план обязательных поставок молока и масла на 100,9 процента и план производства сыра на 100,4 процента. Социалистическое соревнование заводов и сборщиков, повседневное руководство и забота нашего любимого наркома товарища **Микояна**, практическое и конкретное руководство и помощь Обкома ВКП(б) и правительства Немреспублики, лично товарищей **Вельш и Люфт** обеспечили нам досрочное выполнение плана поставок молока и производства сыра. Не успокаиваясь на достигнутых успехах, организуем энергичную борьбу за завершение второй пятилетки по выпуску всех видов готовой продукции к восьмому с'еду Советов Союза. Берем на себя обязательство на основе развернутого стахановского движения добиться резкого повышения качества вырабатываемой продукции. В борьбе за рентабельность предприятий и снижение себестоимости дадим не менее двухсот пятидесяти тысяч рублей сверхплановых накоплений».

—●—

Открылась животноводческая выставка в Фриденфельде

(От нашего специяльного корреспондента)

Вчера в Фриденфельде открылась животноводческая выставка, в которой участвуют все колхозы Экгеймского кантона. С раннего утра площадь колхозного базара, где организована выставка, заполнена колхозниками, внимательно осматривающими экспонаты.

Нейбауэрский колхоз им. Буденного вывел 38 конематок с приплодом 30 жеребят 1935 года. 28 жеребят 1936 года. Привод возглавил орденоносец тов. Гейнц.

Лучшая стахановка Фриденфельдского колхоза им. Ворошилова, Мут Шарлотта, показывает любовно выращенного хряка белой английской породы, весом 210 кгр

Ударница Экгеймского колхоза Беккер Амалия с гордостью дает пояснения, как она вырастила двух прекрасных свиноматок английской породы, весом—одна —160 кгр., другая —193 кгр.

Выставлено много замечательных коров, овец, лошадей, кроликов, кур, уток. Есть что посмотреть, есть чему поучиться на выставке колхозникам.

Селиванов.

СЕЗОННОСТЬ В ПАРТИЙНОЙ УЧЕБЕ

При парторганизации бекфабрики, после решения пленума Обкома ВКП(б) «О партийной пропаганде в АССРНП», были организованы два кружка партучебы—по учебнику Ингулова—для сочувствующих (14 чел.) и по изучению истории партии (8 чел.) — для коммунистов. Но в скоором времени руководитель кружка сочувствующих, тов. Орлов выехал на лагерный сбор, а тов. Бабад—пропагандист по истории партии—отбыл в очередной отпуск. Обоим кружкам не суждено было начать работу по учебникам. Тридцать шесть дней кружок по истории партии не занимался изучением истории партии. А потом партком нашел «выход»: он слил кружок сочувствующих и кружок по изучению истории партии вместе и поручил тов. Шестаковой с этим «об'единением» слушателей заниматься изучением проекта Конституции СССР.

Занятий тов. Шестакова провела за 38 дней—два, а в остальное время никаких признаков партийной учебы на бекфабрике не было.

Кстати, нельзя не сказать о таком факте, что тов. Шестакова была выдвинута пропагандистом парткомом бекфабрики без ведома Энгельского горкома партии.

Партком беконной фабрики не принимает действенных мер к организации нормальной партийной учебы и по сей день. Сезонность в партийной пропаганде, вопреки решению ЦК ВКП(б) «О партийной пропаганде на ближайшее время», пускает глубокие корни.

И. ТОРНИКОВ.

В детяслях им. 1-го мая

В Энгельсе, на ул. Немреспублики, № 30,—досрочно закончены ремонтом—вместо 1 октября—20 сентября—детские ясли им. 1 МАЯ на 40 детей.

Досрочное окончание ремонта помещения детяслей в значительной степени обеспечено заботой зав. детяслями Генриэты Яковлевны Тирбах.

О ХОДЕ ИРРИГАЦИОННОГО СТРОИТЕЛЬСТВА В КОЛХОЗАХ САРАТОВСКОГО КРАЯ

Постановление бюро Саратовского Краевого комитета ВКП(б) от 22 сентября 1936 года

Из сообщений секретарей райкомов ВКП(б): Краснопартизанского района—тов. **Чиркунова**, Духовницкого — тов. **Маркичева**, Балтайского—тов. **Сереченко**, Ивантеевского — тов. **Сергеева**, Перелюбского—тов. **Шепелева**, Пугачевского—тов. **Прошина**, Куриловского —тов. **Трембе**, секретарей канткомов ВКП(б): Красноярского—тов. **Ломова**, Палласовского—тов. **Воронкова**, Золотовского—тов. **Куликова**, Каменского—тов. **Диц**, Унтервальденского — тов. **Кутьина**, Бальцерского—тов. **Шнейдер** и заместителя наркома земледелия АССР НП тов. **Шнейдер** установлено, что работа по ирригационному строительству в колхозах развернута чрезвычайно слабо, до сих пор продолжается длительная организационная раскачка, приведшая к потере не менее как 15 дней, что еще больше сжимает и без того жесткие сроки выполнения плана осеннего ирригационного строительства.

Райкомы и канткомы ВКП(б) до сих пор не закрепили на ирригационное строительство необходимого количества крепких партийных и комсомольских работников, не провели среди колхозников раз'яснительной работы об огромной важности решения ЦК ВКП(б) и правительства о плане ирригационных работ.

Немобком ВКП(б) и СНК АССР НП не выполнили указания Крайкома ВКП(б) об утверждении в 2-дневный срок плана ирригационного строительства по кантонам Немреспублики, затянули утверждение его до 10 сентября, вследствие чего Бальцерский кантон получил план ирригационных работ только 14 сентября.

Такое положение с развертыванием ирригационного строительства является результатом самоустранения ряда райкомов и канткомов ВКП(б)—Пугачевского, Ивантеевского, Новоузенского, Питерского, Дергачевского, Озинского, Перелюбского, Хвалынского и Духовницкого районов, Иловатского, Красноярского и Эрленбахского кантонов и других от руководства выполнением важнейшей директивы ЦК ВКП(б) и СНК СССР об ирригационном строительстве.

Бюро Крайкома ВКП(б) постановляет:

1. Установить, что за выполнение планов ирригационного строительства в колхозах несет личную ответственность секретарь Немобкома и председатель СНК АССР НП, секретарь Вольского горкома, секретари райкомов и канткомов ВКП(б), председатель Вольского горсовета, председатели райисполкомов и кантисполкомов, где ведется ирригационное строительство.

2. Установить с 25 сентября 5-дневные задания по строительству ирригационных сооружений для Немреспублики в 150 тысяч кубических метров и для районов (в кубических метрах):

Алгайского — 2000, Ершовского — 11000, Новорепинского — 7000, Пугачевского—61000, Балтайского—14500, Новобурасского — 2000, Ш.-Карамышского—9500, Духовницкого — 5500, Краснопартизанского—9000, Перелюбского — 6500, Базарнокарабулакского —5500, Куриловского—8000, Черкасского — 2500, Дергачевского—12500, Клинцовского — 6500, Озинского — 6500, Чапаевского—16000, Воскресенского—10500, Хвалынского — 19500, Балаковского — 18000, Ивантеевского—17500, Новоузенского — 35000, Питерского — 11000, Вольского — 11000, Саратовского — 5000.

Поручить Немобкому ВКП(б) и Совнаркому АССР НП установить 5-дневные задания для каждого кантона.

3. Обязать райкомы и канткомы ВКП(б) в 3-дневный срок выделить на крупные стройки группы коммунистов и комсомольцев, а на мелкие стройки—отдельных коммунистов для постоянной массовой политической и организационной работы, развертывания стахановского движения среди работающих на стройке колхозников.

4. Предложить председателю Вольского горсовета, председателям райисполкомов, кантисполкомов в 5-дневный срок обеспечить выполнение председателями колхозов директивы Крайисполкома об устройстве для колхозников, занятых на ирригационном строительстве, теплых помещений (избы, будки) и об организации общественного питания на стройках (обязательное приготовление горячей пищи, выделение колхозами приварка и проч.).

5. В целях обеспечения технического руководства ирригационным строительством, обязать тов. **Антипова** (Крайзу), тов. **Шнейдер** (Наркомзем АССР НП) и директоров МТС, где ведутся ирригационные работы, закрепить за специалистами по ирригационным работам легковые машины на все время работы; разгрузить этих специалистов от хозяйственных вопросов (вербовка рабочей силы, снабжение материалами).

6. Обязать директоров МТС выделить на ирригационное строительство необходимое количество тракторов, грейдеров, катков и скреперов, используя для этого механизмы дорожных отрядов МТС и доротделов, а также принять необходимые меры по изготовлению простейших механизмов силами МТС и колхозов в размерах, обеспечивающих механизацию основных работ.

7. Бюро Крайкома ВКП(б) обращает особое внимание райкомов и канткомов ВКП(б), райисполкомов и кантисполкомов на подготовку орошаемых систем к эксплоатации уже весною 1937 года и обязывает одновременно с проведением нового строительства вести ремонт существующей сети орошения, закончить эту работу не позднее 15 ноября.

8. Установить следующий план под'ема зяби на орошаемых землях подяровой сев 1937 года:*).

АССР НП	— 21.000 га

Обязать директоров МТС и председателей колхозов закончить работу по под'ему зяби на орошаемых участках не позднее 5 октября.

9. Обязать Крайзу закончить изыскания под ирригационное строительство 1937 года не позднее 1 января 1937 года.

10. Поручить отделу печати и издательства Крайкома ВКП(б) тов. **Эпштейн**, совместно с Немобкомом ВКП(б) 1 октября провести в Саратове совещание редакторов газет тех районов и кантонов, в которых проводятся ирригационные работы.

Секретарь Саратовского Крайкома ВКП(б)
А. КРИНИЦКИЙ.

*) План приводится в сокращении, только по Немреспубляке.—Ред.

ПИСЬМА ЧИТАТЕЛЕЙ

В артели „Дружба“

На улице Челюскинца-Нестерова № 17 помещается инвалидная артель „Дружба“, системы Немкоопинсоюза. Эта артель об'единяет два цеха: сапожный и чемоданный; в первом занято 12, а во втором 18 инвалидов.

Помещения, в которых работают инвалиды, производят на посетителя тяжелое впечатление: низкие потолки бывших крестьянских хат, душный, спертый воздух, кругом грязь и пыль и вдобавок к этому стоит примус, на котором все время варится клей; достаточно лишь одного неосторожного движения, горящий примус будет опрокинут и вся мастерская окажется в огне.

Руководство Немкоопинсоюза (тов. Руденко) должен себе уяснить самое элементарное правило: условия работы должны быть такими, чтобы они отрицательно не сказывались на здоровьи инвалидов.

К. К.

Рабкооп без товаров

Рабкооп молмясосовхоза № 97 обслуживает потребителей отвратительно плохо. Здесь даже иногда не бывает сахару, табаку и конфет. Нередко бывают перебои с хлебом.

Правление рабкоопа мер к устранению этих существенных недостатков не принимает.

Мы спрашиваем Экгеймский кантпотребсоюз: до каких пор наш рабкооп так плохо будет работать?

С. Рабочий.

„Денег нет, придешь после...“

В 1935 году я работала вместе со своим сыном в совхозе «Победа» № 101, Иловатского кантона, но до настоящего времени не могу получить заработанные нами 88 рублей.

Несколько раз я ходила в совхоз, надеясь, что администрация совхоза выдаст мне мои деньги. Но я получала один ответ: «Денег нет, придешь после».

Я вдова, у меня двое детей, они учатся в школе. Один сын ходит в школу за 4 километра, ему нужна хорошая обувь. Поэтому деньги мне сейчас очень нужны.

Шкарупа Степанида Кузьминична.

Колышкинский колхоз, Иловатского кантона.

Плохо учитывают хлеб

Председатель Бурсинского колхоза «СМЫЧКА», тов. Пьянов, не выполняет указаний июньского пленума ЦК об учете колхозного хлеба. При отправке хлеб на токах не взвешивается, а точный вес устанавливается только на складе. При таком порядке не исключена возможность, что часть хлеба не попадет в колхозный амбар. Расстояние от тока до колхозного склада 10—15 километров. За время пути вполне можно где-либо припрятать хлеба мешок или два. Такие случаи уже были: недавно найдено в соломе неизвестно кем спрятанное зерно.

К-н.

НА ФЕРМАХ ОРДЕНОНОСЦА ТОВ. ГОЦЕВА

Заведующий овцеводческой и молочно-товарной фермой Красавского колхоза им. **Криницкого**, орденоносец тов. Гоцев, будучи в Москве на Всесоюзном совещании передовиков животноводства, взял на себя обязательство—добиться в 1936 году приплода на каждые 100 овец-маток — 148 ягнят.

Это обязательство тов. Гоцев перевыполнил: на каждые 100 маток тов. Гоцев получил по 155 ягнят. Неплохие результаты достигнуты и по настригу шерсти. В весеннюю стрижку каждая овца в среднем дала шерсти 1кгр. 970 гр., а в осенний настриг—1кгр 430 гр. Годовой настриг составляет 3 кгр. 400 гр. с овцы.

Значительных успехов тов. Гоцев добился и по молочно-товарной ферме. На ферме тов. Гоцева все беспородные коровы. По 1 сентября от каждой коровы в среднем надоено уже по 1447 литров молока.

Тов. Гоцев проводит большую работу по воспитанию квалифицированных кадров для ферм. Он организовал техническую учебу работников ферм. Под его руководством на ферме выросли стахановки — доярки т.т. Садовникова Т. В. Быстрова Анна Дм. и др.

Тов. Садовникова от коровы «Роза» с января по 22 сентября надоила 1536 литров, от коров «Гордая» — 2230 литров и от «Гусыни»—2223 литра.

Доярка тов. Быстрова по 21 сентября от коровы «Балалайка» надоила 1510 литров.

Тов. Гоцев много уделяет внимания улучшению породности скота, применению искусственного осеменения.

В колхозе им. КРИНИЦКОГО организуется пункт по искусственному осеменению крупного рогатого скота. В колхозе уже есть свои кадры осеменителей. Недавно вернулись с курсов т.т. Лаврентьев Иван и Панкова. Скоро начнется искусственное осеменение овец. Ферма проводит деятельную подготовку к этой работе.

Тов. Гоцев готовит скоту теплую и сытую зимовку. Сейчас идет усиленная работа по ремонту и отеплению помещений для скота, подвоз кормов и силосование.

П. СТЕПНЯК.

Машины те же, а выработка больше

С большим производственным под'емом проходил в ряде колхозов Квасниковской МТС декадник тракториста.

За небольшой промежуток времени резко изменилось положение и в самой МТС. Если до декадника стояло 14 тракторов «СТЗ» и 5 «ЧТЗ», то теперь стоит только 4 «ЧТЗ», которые находятся на ремонте в МТМ.

Лучше начали работать и имеющиеся в МТС две авторемонтных мастерских. Они ежедневно бывают в тракторных бригадах колхоза. В передвижных мастерских работают опытные механики т. т. Дмитриенко С., Хмара А., Прокуда М. и Стеценко Д.

При обеих мастерских имеется достаточное количество нужных инструментов, запасные части, правда, немного. Сейчас часть опытных работников МТС, под руководством директора тов. Петрова, проводят большую работу по проверке правильности ранее наложенных на трактористов за перерасход горючего штрафов. Проводится также выявление лучших стахановцев для премирования.

Крепко взялся за выполнение постановления о декаднике тракториста председатель Терновского колхоза имени 8-е марта тов. Коломыченко И. С. Трактористы, находящиеся в поле, на взмете зяби, три раза в день получают горячую пищу хорошего качества. Будки отеплены.

Улучшается и бытовое обслуживание семейств трактористов. Вот уже 6-й день в колхозе работает на подвозе кормов и топлива семьям трактористов две парных подводы. Тов. Котенко А. И., работающему лучше всех, требуемое количество корма для скота уже подвезено. На тракторе «СТЗ» тов. Котенко А. И. вспахивает по 5—5,5 гектаров в смену, вместо 4,6 га по норме.

Совершенно другую выработку стал делать тракторист тракторной бригады № 13, работающий в колхозе «Ленинский путь», тов. Глущенко Ал. А., который ранее отставал. На тракторе «СТЗ» он сейчас вспахивает зяби от 5 до 6 гектаров в смену.

Улучшение бытового обслуживания вызвало повышение производительности труда трактористов. Те же люди, те же машины, в такое же количество часов тракторы стали вырабатывать гораздо больше, чем вырабатывали до постановления Саратовского Крайкома ВКП(б) и Крайисполкома о декаднике тракториста.

Ив. Рубанов.

ВПЕРЕДИ КОМСОМОЛЬСКАЯ БРИГАДА

Впереди всех тракторных бригад Мокроусской МТС, занятых на взмете зяби, идет комсомольская тракторная бригада тов. Геращенко.

В бригаде три трактора «СТЗ». Все они работают четко, без аварий.

Сейчас бригада, благодаря умелому руководству бригадира тов. Геращенко, выработала за сезон в переводе на мягкую пахоту по 507 гектаров на каждый трактор, а также с'экономила 4324 килограмма горючего и смазочного материалов.

Особенно хорошо стала работать бригада в декадник тракториста. Если до декадника трактористы этой бригады В. Е. Полулях и П. Д. Харченко вырабатывали в смену по 3—3,5 гектара, то сейчас они дают по 4,5—5 гектаров, а иногда и больше. Еще больше увеличилась экономия горючего и смазочного материала.

После работы каждый тракторист может прекрасно отдохнуть в хорошо оборудованной будке.

Весело проводят свободное от работы время молодые комсомольцы-трактористы. Они сочетают ударный труд с культурным отдыхом.

Ив. Кедров.

Колхозное изобилие

— Счастливая жизнь настала. Чувствуешь себя помолодевшим, — говорит 65-летний колхозник артели им. С. М. Кирова (Иловатский кантон), тов. МИЩЕРИН Алексей Яковлевич. — Вспомнишь жизнь прошлую и жалко становится, что так много лет прожито было безрадостно. Самые цветущие годы прошли на берегу Волги — на товарных пристанях, за работой по нагрузке и выгрузке купеческих пароходов.

Силы тогда во мне было много. Редко кто из грузчиков мог снести наравне со мной. А работал я до изнеможения и зарабатывал гроши, которых еле хватало на полуголодное существование.

Жил я, ничего не имел, хлеб вдоволь не ел. А теперь я имею корову, телку, теленка, 4 овцы, две козы, 13 кур. На заработанные в колхозе 200 трудодней я получил авансом 36 пудов хлеба, да сколько еще получу! С приусадебного участка соберу пудов 100 картофеля, много арбузов и других овощей.

Алексей Яковлевич Мищерин работает в колхозе ночным сторожем, он ревностно охраняет колхозное добро.

* * *

Много хлеба получают в этом году колхозники артели «25-е Октября». Полны будут их амбары. Колхозники подсчитали, что при окончательном распределении доходов они получат по 10 кило на трудодень только одного хлеба. Да сколько еще картофеля и других овощей.

Сейчас на трудодни, выработанные по 1-е июля, правление выдало авансом по 2 кгр. ржи, 2 кгр. пшеницы и по 1 кгр. проса.

В семье колхозника РЫБЛОВА Якова Филипповича — шесть человек. Из них — четверо трудоспособных. Сам Яков Филиппович работает конюхом, жена на плантации, сын трактористом, а дочь в полевой бригаде. Семья Рыбловых авансом получила 54 пуда ржи, 54 пуда пшеницы и 50 пудов проса — 158 пудов!

У Константина Михайловича и Дарьи Ильиничны ВЕРШИНИНЫХ — десять человек детей. До советской власти такая огромная семья была бы обречена на нищенское существование. Теперь же все дети при месте: старший сын Василий работает инструктором кантисполкома, дочери — Агафья, Анна и Анастасия — замужем, работают в колхозе. Дочь Шура работает в полеводческой бригаде, сын Николай на Горьковском автозаводе.

— Скоро пойдет в ряды Красной армии, — не без гордости заявляет мать. Нина в прошлом году окончила неполную среднюю школу, сейчас работает воспитательницей в детских яслях колхоза; Иван, Федор и Тося—учатся в школе. Авансом на трудодни сегодня Вершинин получает также несколько десятков пудов хлеба, овощей.

Во дворе Вершининых — корова, свинья, теленок, куры.

Обильной и радостной будет зима в колхозных семьях артели «25-е Октября», Иловатского кантона.

* * *

Артель им. Немреспублики, Иловатского кантона, невелика — в ней всего 32 хозяйства, но богато и возрастает с каждым годом хозяйство артели. На ОТФ — 338 овец. Колхозный чабан ПЧЕЛИНЦЕВ получил в этом году от 151 овцематки 181 ягненка. В стаде три барана-производителя породы «Мериное». Колхозники собираются в этом году выполнить план мясопоставок государству за весь 1937 год.

— Хотим сдать оставшихся грубошерстных овец, чтобы в стаде были все летисы, — говорят колхозники.

Растет колхозное животноводство, растет и количество скота у колхозников в личном пользовании. В каждом дворе есть корова (бескоровных нет в артели), свиньи, овцы, птица. Колхозники не хотят иметь беспородный скот. Весной этого года они приобрели 18 племенных поросят английской породы.

Артель имени Немреспублики на доходы от урожая этого года строит телятник, мастерскую, в которой будет два цеха — столярный и кузнечный. Построены три дома для колхозников. Купили полуфурок, фаэтон, две лобогрейки, сенокоску, веялку и племенного быка голландской породы.

П. Отров.

ВЫПОЛНИТЬ ПЛАН ЛЕСОНАСАЖДЕНИЙ

Придавая исключительно важное значение [illegible] роле омелиоративным работам, правительство отпускает в текущем году колоссальные средства для форсирования этих работ.

По республике немцев Поволжья, находящейся в засушливой зоне юго-востока Союза, особое внимание уделяется созданию лесозащитных полос на полях колхозов, оберегающих сельхозрастения от сухих юго-восточных ветров (суховеев).

Выполнение и качество осенних лесопосадочных работ зависит всецело от своевременной подготовки почвы под лесопосадки тракторными парками МТС.

На этом участке работ дело весьма неблагополучно. Многие директора МТС далеко несерьезно подходят к лесопосадочным [illegible] относя их на последнюю очередь.

Директор Лизандергейской МТС тов. ТРЕЙЗЕ—на вопрос, почему у него задерживается пахота почвы под осенние лесопосадки, — ответил, что он еще не закончил вспашку зяби.

Директор Квасниковской МТС, тов. ПЕТРОВ — ссылается на то, что у него еще не закончен осенний сев.

А директор Золотовской МТС, СИЛЬЧЕНКО, заявляет, что с передачей лесомелиоративного дела МТС, оно будет проходить еще хуже, чем было до сих пор, так-как этим вопросом МТС некогда заниматься.

Такое безответственное отношение руководителей МТС к лесомелиоративному производству привело к тому, что на 20-е сентября по республике подготовлено почвы всего лишь 567 га, вместо 2036 га по плану.

Утвержденный Совнаркомом Немреспублики план осенних лесопосадочных работ по республике в размере 2270 гектаров должен быть выполнен полностью

Н. И. КУДРЯШОВ.

Инженер-лесомелиоратор НКЗ АССР НП.

Призыв в Красную армию

В Красном Куте

У молодежи Краснокутского кантона начались радостные дни. С ними вместе радуются и старые и малые.

С раннего утра 25 сентября на улицах кантонного центра разливались уже бодрые песни. Это поют призывники, пришедшие из колхозов. С ними вместе пришли и приехали их родители—отцы, матери или жены и сестры, пришли друзья и товарищи.

Призыв 1936 года по Краснокутскому кантону очень отличается от предыдущих лет тем, что среди призывников совершенно нет неграмотных, все они как на подбор отлично физически развиты.

Заветной мечтой каждого—скорее попасть в армию и стать защитником своей родины с оружием в руках.

А. Еловенко.

В Федоровке

Большая подготовительная работа проведена к призыву в Федоровском кантоне. До 20 сентября вопросами призыва два раза занимался президиум кантисполкома.

Для работы с призывниками в дни призыва выделено 26 человек из кантонного партийного, советского и комсомольского актива.

Дни призыва будут праздником для каждого призывника. В эти дни на призывном пункте будет все время играть оркестр, организуется сдача норм «ГТО» 1-й ступени. Кантсовет Осоавиахима организует стрельбу из мелкокалиберной винтовки. На призывном пункте будет работать справочное бюро, будут проведены лекции врачей, концерты, кино и т. д.

Федоровский кантон в 1935 году по проведению призыва занял 2-е место в Немреспублике. В этом году кантон имеет все возможности занять 1-е место.

Г. Шестацкий.

В Марксштадте

10 октября в Марксштадте начинается призыв в РККА граждан 1914 и 1915 годов рождения.

Комсомольский и фабричный комитеты завода «Коммунист» наметили ряд мероприятий по подготовке к призыву, в том числе: к 10 октября ликвидировать среди призывников малограмотность, провести четыре сбора с призывниками, где будут стоять вопросы: о правах и обязанностях красноармейцев, о внутреннем и внешнем положении СССР, о дисциплине в РККА; организовать выставку о работе лучших стахановцев-призывников и сдачу норм на «ВС», «ПВХО» и «ГСО».

Ф. Шульц.

И. ЛЕМИН

АНТИСОВЕТСКАЯ ШУМИХА И СТРАТЕГИЧЕСКИЕ ЗАМЫСЛЫ ГЕРМАНСКОГО ФАШИЗМА

Мир привык к антисоветским кампаниям, устраиваемым фашистской Германией. Но антисоветская истерика, которая была инсценирована на нюренбергском «с'езде» национал-социалистов, безусловно побила все рекорды антисоветской лжи и клеветы. Вопрос о «мировой борьбе против большевизма» составлял основное содержание всех речей и выступлений. Собирающиеся в поход фашистские Мальбруки вслух мечтали о господстве «северной германской расы» над русским и другими народами СССР, о захвате советских территорий, о завоевании Урала и Украины. Они громко призывали всю Европу об'единиться против СССР, они повторяли самые гнусные, самые бессмысленные выдумки о Советском Союзе. Они горько жаловались на могущество, силу, великолепную технику Рабоче-Крестьянской Красной армии, которая стоит им поперек горла. Можно было подумать, что банда антисоветских маниаков была выпущена из сумасшедшего дома и заняла трибуну в Нюренберге, чтобы продемонстрировать перед психиатрами всего мира наиболее тяжелые случаи политического буйства или слабоумия.

Однако, в безумии фашистских лидеров, говоря словами Шекспира, имеется система. Грандиозная антисоветская шумиха, инсценированная в Нюренберге, преследует далеко идущие внутри и внешне-политические цели. АНТИСОВЕТСКАЯ ПРОПАГАНДА ПРЕДСТАВЛЯЕТ СОБОЙ ОРГАНИЧЕСКУЮ ЧАСТЬ ВОЕННОЙ ПОДГОТОВКИ ГЕРМАНСКОГО ФАШИЗМА, она является как бы политическим обеспечением больших стратегических замыслов фашистской Германии.

Как известно, подготовка тыла для будущей войны представляет собою важнейшую задачу, которую усиленно выпячивают фашистские теоретики «тотальной войны». «Тотальная война», по указанию фашистских военных теоретиков,—это беспощадная война на ПОЛНОЕ УНИЧТОЖЕНИЕ противника, война, для успеха которой требуется всеоб'емлющая мобилизация военных, хозяйственных и «моральных» ресурсов страны. Многочисленные свидетельства иностранных наблюдателей говорят как раз о том, что «моральный фактор» внушает особую тревогу фашистским поджигателям войны в связи с растущим недовольством трудящихся масс режимом войны и голода. Одиннадцать миллиардов марок, которые германский фашизм истратил на войну в одном только 1935 г., дают себя чувствовать в каждой трудящейся семье. Если Крупп «заработал» в 1935 г. 130 миллионов марок, если оклады высших фашистских чиновников достигают 60—75 тысяч марок, то средняя заработная плата в промышленности, по данным фашистской статистики, составляет только 24 марки в неделю, т. е. сумму, на которую можно приобрести только хлеб и картофель и по временам немного фальсифицированного маргарина и пару селедок. Именно в связи с этим зияющим противоречием между нищетой для трудящихся и золотым дождем военных прибылей для капиталистов, Гитлер в своей нюренбергской речи счел нужным подчеркнуть, что в Германии «больше нет капиталистов и рабочих, а есть лишь уполномоченные по труду», что вообще не стоит говорить о богатстве и нищете, ибо «понятия эти относительные», что мыслить о повышении зарплаты было бы «безумием» и что Германия в нынешних границах себя прокормить не может.

Внутриполитические цели антисоветской шумихи определялись не только желанием отвлечь внимание от сегодняшних трудностей, от царящего в Германии голода, нищеты, недоедания, но и желанием отвлечь внимание от того нового наступления на жизненный уровень трудящихся масс, которое предпринимается германским фашизмом в связи с наступлением РЕШАЮЩЕЙ СТАДИИ его военных приготовлений.

За короткое время германский фашизм создал огромную армию, кадры которой насчитывают 650 тысяч человек. Помимо этого, 200 тысяч человек находятся в лагерях трудповинности, т.-е. являются составной частью кадровой армии, 120 тысяч человек находятся в милитаризованной полиции. Германия создала 5 (а по французским данным—6) мотомеханизированных дивизий, насчитывающих две с половиной тысячи танков. Германский фашизм выделил из своих вооруженных сил мощную «армию вторжения», комплектуемую по штатам военного времени и состоящую из мотомеханизированных и кавалерийских дивизий и «воздушной армии» бомбардировщиков. Эта «армия вторжения» создана для внезапного, без об'явления войны, удара. В течение 1935 г. Германия ввела в строй 2300 боевых самолетов. Германия производит ежемесячно не менее 500 орудий и не менее 300 танков. Военная промышленность Германии состоит из 340 предприятий, в то время как в 1933 г. Германия располагала лишь 30 кадровыми военными заводами. Быстро растет военно-морской флот Германии.

Германский фашизм не собирается сокращать темпов своих вооружений. Наоборот, он усиливает эти темпы. 24 августа 1936 г. Германия ввела двухгодичный срок военной службы вместо одногодичного, установленного законом от 21 мая 1935 г. Это значит, что численность германской армии в ближайшее время будет удвоена и доведена до 2 миллионов человек, из которых 1.350 тысяч (по французским данным) будут состоять в кадровой армии. Кадровая армия германского фашизма вдвое превысит численность довоенной германской армии. Увеличение численности армии вдвое означает соответствующее усиление темпов технического вооружения, соответствующее увеличение размаха всех военных приготовлений фашистской Германии и обострение голода и нищеты трудящихся масс.

С трибуны нюренбергского «с'езда» Гитлер повторил германские притязания на Украину, на Урал. Сумасшедшая программа «изгнания СССР из Европы», расчленения СССР подтверждена в Нюренберге в качестве ведущей части внешнеполитической программы фашистской диктатуры. Но даже самые ярые фашистские крикуны отдают себе отчет в том, что антисоветское направление агрессии отнюдь не является самым безопасным как в силу могущества страны Советов, так и в силу того, что мобилизация гораздо легче может быть проведена под обманными лозунгами «борьбы против Версальских границ», чем под откровенно-классовыми лозунгами войны против СССР, страны, являющейся маяком для трудящихся масс всех стран, и, в частности, для трудящихся Германии. АНТИСОВЕТСКАЯ ШУМИХА ОТНЮДЬ НЕ ОЗНАЧАЕТ, ЧТО ГЕРМАНСКИЙ ФАШИЗМ ГРОЗИТ ТОЛЬКО СССР ИЛИ ДАЖЕ В ПЕРВУЮ ОЧЕРЕДЬ СССР.

Разве можно убедить Францию, что германские вооружения направлены ЛИШЬ против СССР, если в течение полугода, прошедшего после оккупации Рейнской зоны, Германия создает вдоль французской границы две линии долговременных укреплений, занимая 120 тысяч рабочих на военно-строительных работах. Сооружения эти не оборонительного характера. Их задачи—прикрыть развертывание германских армий и фланговое вторжение во Францию. Здесь формируются два новых армейских корпуса. Усиленно разрабатываются планы нападения на Францию через Швейцарию и Бельгию—Голландию с тем, чтобы обойти линию французских долговременных укреплений («линия Мажино») и взять Францию в стратегические клещи. В Германии формируются специальные горные бригады, тренирующиеся в форсировании горных районов, вроде Швейцарии. К границам Голландии и Бельгии проводятся новые железные и автомобильные дороги.

Не меньшую роль играет и энергичнейшая работа германского шпионажа над обессиливанием Франции путем подрыва ее внутриполитического положения. Германский фашизм пытается взорвать Францию изнутри. Приход к власти французских фашистов был бы самым дешевым для Германии способом добиться абсолютного военно-политического господства в Западной Европе. Германская интервенция в Испании, преследующая прежде всего глубокую цель фашистского окружения Франции, ярко демонстрирует методы фашистской «работы» в этом направлении. Неудивительно, что антисоветская истерика в Нюренберге не обманывает даже таких реакционных французских деятелей, как Анри де Кериллис, который пишет в «Эко де пари»: «От Германии Советский Союз отделен огромной территорией. К тому же Гитлер заявляет перед всем миром, что собственная армия обеспечивает Германию от всякого нападения и от всяких опасностей. Вот почему нынешнее неистовство Гитлера, по всей очевидности, НАПРАВЛЕНО РАНЬШЕ ВСЕГО ПРОТИВ ФРАНЦИИ И ПОДЧИНЕНО ТРЕБОВАНИЯМ ВЫСШЕЙ ПОЛИТИКИ... Гитлер пытается использовать фашистские элементы во всем мире в интересах германского империализма. Страх, который мы испытываем перед большевизмом, не должен приводить к тому, чтобы мы это забыли. С другой стороны, нельзя упускать из виду, что Германия поддерживает своими средствами пропаганду IV интернационала. Наша «Сюрте насиональ» (политическая полиция) имеет доказательства, что МНОГИЕ ИЗ ФРАНЦУЗСКИХ ТРОЦКИСТОВ ЯВЛЯЮТСЯ АГЕНТАМИ ГЕРМАНИИ».

Разве можно убедить Англию в том, что германские вооружения направлены лишь против СССР, если растущий и все увеличивающийся германский воздушный флот является прямой угрозой для самой Англии, ныне потерявшей преимущество своего островного положения? А требование колоний, которое Гитлер впервые с такой остротой подчеркнул на нюренбергском «с'езде»,—не обращено ли оно прямо по адресу Англии? В Англии многие отдают себе ясный отчет в том, что Германия добивается передела колоний не только при помощи трескучих нюренбергских декламаций. Водоизмещение германского военно-морского флота, составлявшее к началу 1935 г. 126.000 тонн, к

Окончание смотри на 4 странице.

К военно-фашистскому мятежу в Испании.
На снимке: члены рабочей милиции ведут на допрос фашистского шпиона, арестованного после взятия Снетамо на фронте Уэски.
Союзфото.

ВОЕННО-ФАШИСТСКИЙ МЯТЕЖ В ИСПАНИИ

С фронтов военных действий

Мадрид, 26. Агентство Фавра сообщает, что на фронтах Испании военные операции развертываются согласно общему плану, выработанному генеральным штабом. На центральном фронте в Талавере, одержанный 23 сентября успех, закрепляется. Поступающие с фронта сведения свидетельствуют о систематическом продвижении правительственных войск и народной милиции. Потери мятежников огромны. Республиканцы взяли много пленных, в том числе и раненых.

Мадрид, 26. Последняя сводка испанского военного министерства гласит: на северном фронте кольцо осады, окружающей Овиедо, сжимается все теснее. Республиканская авиация совершила решительные и успешные налеты на город.

На южном фронте группа противника, находившаяся возле Гренады, была обстреляна нашей артиллерией. Мятежники, оказав лишь небольшое сопротивление, бежали. Республиканская авиация бомбардировала Кордову.

На фронте Сиерра Гвадаррама спокойно. В районе Наваль-Пераль республиканские части отразили с полным успехом новую попытку противника атаковать их.

На остальных фронтах—без перемен.

Лондон, 26. По сообщениям из Мадрида, затопление долины реки Альберче значительно улучшило положение правительственных войск. Вчера правительственные самолеты летали над затопленным районом и бомбардировали уцелевшие позиции мятежников. Подтверждается, что части мятежников, под командованием Ягуэ, были отрезаны и вынуждены были отступить в спешном порядке к Талавере. Талавера почти окружена правительственными войсками. Самолеты мятежников, которые вчера появились над Толедо, были отогнаны зенитными орудиями.

По словам корреспондента «Дейли экспресс», наступление мятежников на Мадрид с юго-запада приостановлено. Тысячи новых добровольцев ответили на призыв вступать в народную милицию. Тысячи рабочих записались в батальоны, создаваемые для рытья окопов, для возведения укреплений и т. д. «Слишком рано говорить,—пишет корреспондент,—что угроза Мадриду предотвращена. Но там, где 3 дня назад была тревога, там теперь спокойная уверенность».

Мадрид, 26. Военное министерство сообщает в своей последней сводке:

«На северном фронте—авангард колонны, осаждающей Овиедо, находится в 2 километрах от города. Силы мятежников полностью отошли в Овиедо и находятся на территории города.

На арагонском фронте—бои под Сиетамо, начавшиеся утром 25 сентября, закончились победой республиканцев. Противник вынужден был отступить.

Республиканская авиация всю вторую половину дня бомбардировала вражеские позиции в районе реки Тахо, отгоняла неприятельские самолеты и пресекала попытки противника перейти в наступление.

Антисоветская шумиха и стратегические замыслы германского фашизма

(ОКОНЧАНИЕ)

началу 1937 г. составит 250.000 тонн. По военно-морской программе 1935 г. Германия строит 2 линкора, 2 крейсера, 16 эсминцев и много подводных лодок. Программа 1936 г. предусматривает постройку еще двух линейных кораблей, 2 крейсеров, ряда эсминцев и подводных лодок. Помимо переоборудования старой военно-морской крепости на Гельголанде, Германия превращает в мощную военно-морскую крепость остров Зильт в непосредственной близости от Англии. Фашистская тайная полиция (Гестапо) развернула оживленную деятельность в прежних германских колониях. Германия протягивает руку к военно-морским путям, которые находятся в руках Великобритании, или которые непосредственно примыкают к британским имперским коммуникациям. Это—вторая важнейшая цель поддержки германским фашизмом испанских мятежников.

Испания заняла очень большое место в выступлениях и речах фашистских лидеров на нюренбергском «с'езде». Как известно, несмотря на присоединение Германии в конце августа к обязательству о невмешательстве во внутренние испанские дела, не прекращается активная помощь фашистским мятежникам в Испании со стороны Германии. Фашистская Германия стремится превратить Испанию в своего союзника и вассала. В случае победы фашистских мятежников, Испания могла бы выступить против Франции одновременно с Германией и, по оценке германских военных, отвлечь от германского фронта не менее 4 французских армейских корпусов. Испания может сыграть огромную роль в качестве плацдарма для борьбы за Африку и за бассейн Средиземного моря. В руках Испании важный военный порт Сеута, находящийся на расстоянии выстрела из дальнобойного орудия от английского Гибралтара. Испанские военно-морские крепости Кадикс и Картахена нависают с обеих сторон над Гибралтарским проливом. Испанская крепость Магон на Балеарских островах господствует над морскими путями, соединяющими Францию с ее африканскими колониями, откуда во время войны Франция черпает не только сырье, но и людские резервы.

Столь-же активно германский фашизм ведет подготовку к войне на востоке Европы. В Финляндии, в непосредственном соседстве с СССР, создается сеть «гражданских» аэродромов, предназначенных для обслуживания германской военной авиации. Германия инспирирует вопрос об укреплении Аландских островов (на Балтийском море). В скандинавских странах под флагом «единства белокурых северных рас» германский фашизм стремится создать для себя мощную военно-промышленную базу и «окно» для снабжения сырьем на случай блокады. Не прекращается работа фашистской агентуры в Прибалтийских странах и в Польше. В Румынии, которую германскай фашизм рассматривает как важную базу снабжения хлебом и нефтью в случае войны, его происки сыграли немалую роль в отставке министра иностранных дел Титулеску, отстаивавшего дело мира. Гитлеровский фашизм настойчиво ищет охотников дать ему границы «в кредит» для нападения на СССР.

Подрывная деятельность германского фашизма в восточной и юго-восточной Европе тесно связана с программой создания «СРЕДИННОЙ ЕВРОПЫ» ПОД ГЕРМАНСКИМ ВЛАДЫЧЕСТВОМ, причем под «Срединной Европой» подразумевается территория ГЕРМАНИИ, АВСТРИИ, ВЕНГРИИ, ЧЕХОСЛОВАКИИ; ЧАСТЬ ФРАНЦИИ И БЕЛЬГИИ, ЧАСТЬ ПОЛЬШИ, ПРИБАЛТИЙСКИЕ СТРАНЫ, ЧАСТЬ ЮГОСЛАВИИ И РУМЫНИИ, СОВЕТСКАЯ УКРАИНА и т. д. и т. п. Отсюда — укрепление «дружественных отношений» с Венгрией, подготовка к «аншлюссу» с Австрией, настойчивое проникновение в Балканские страны, всемерное заигрывание с Италией, грубый нажим на Чехословакию. Как сообщала недавно польская газета «Наш пшеглонд», марш на Прагу в стратегических планах германского империализма рассматривается как вступление к большим военным операциям на востоке и юго-востоке Европы.

***

Антисоветская шумиха в Нюренберге явно провалилась. Даже в Германии вынуждены признать, что нюренбергское антисоветское кликушество было очень холодно и настороженно встречено за рубежом. Когда Гитлер начинает метать громы и молнии против СССР, то всем понятно, что за истошными криками о «коммунистической опасности» скрываются реальные военные угрозы отнюдь не только для СССР, но и для ряда стран. Всем понятно, что за смешными попытками германского фашизма взять на себя «роль спасителя мира от большевизма» скрывается звериное лицо фашистского милитаризма, который угрожает миру во всем мире и который мечется по всей Европе с зажженным факелом войны.

„Мундо Обреро" о помощи трудящихся СССР испанскому народу

Мадрид, 26. «Мундо Обреро» пишет о помощи трудящихся Советского Союза испанскому народу. «Ежедневно,—говорит газета,—происходят в Советском Союзе сотни собраний рабочих и работниц, колхозников и колхозниц. Города и села соревнуются в этом порыве солидарности. Миллионы советских граждан следят за героической борьбой испанского народа против фашизма. Эта солидарность укрепляет боеспособность нашего народа.

Все поняли и увидели, что мы не лишены поддержки советского народа. Мы все являемся свидетелями активной неослабевающей солидарности народа великого Советского Союза, живущего счастливой жизнью, созданной под руководством тов. Сталина. Мы, испанские граждане, не желающие видеть свою страну в преступных лапах фашизма, мы все обязаны отдать должное изумительному порыву советского народа, который чувствует наши страдания и готов помочь нам всеми доступными средствами».

Казнь коммуниста Арнау

Как сообщает «Мундо обреро», в Испанском Марорко трагически погиб руководитель коммунистической организации в Сеуте Арнау. Фашистские мятежники, арестовав Арнау, повели его на расстрел. Четырьмя пулями Арнау был ранен в грудь навылет. Он упал и потерял сознание. Считая Арнау убитым, палачи свалили его в овраг глубиной в 100 метров. Там Арнау пришел в себя. Услышав стоны, арабы извлекли Арнау из оврага и доставили в госпиталь. Здесь фашистские медики решили его прикончить и впрыснули ему стрихнин. (ТАСС).

Антисоветские выпады французских правых газет

Париж, 26. Правые французские газеты «Матэн», «Жур», «Либерте» и другие, комментируя решение пленума Лиги наций о признании мандатов абиссинской делегации, выступают с нападками на Советский Союз. Они пытаются представить дело так, что это решение было проведено тов. Литвиновым. Между тем, в компетентных кругах указывают, что в мандатной комиссии Лиги наций предложение о признании мандатов абиссинской делегации было внесено ни кем иным, как представителями Франции и Англии—Дельбосом и Иденом. Общеизвестно, что за это предложение голосовали делегаты 39 государств, а против—только делегаты Албании, Австрии, Венгрии и Эквадора, т. е. государства, находящиеся в близких отношениях с Италией. Вопреки этим фактам, правые французские газеты вторят итальянской и германской фашистской печати, пытающейся об'яснить неудачу итальянской политики в Женеве позицией представителя СССР.

Валютные мероприятия французского правительства

Париж, 26. По сообщению агентства Гавас, правительство решило для оздоровления международных валютных отношений выравнять курс франка с курсами главных мировых валют. «Обстановка побуждает правительство—говорится в сообщении—взять на себя инициативу, пригласив парламент разделить с правительством ответственность. На голосование в палате депутатов будет поставлен законопроект, в котором будет зафиксировано конкретное содержание достигнутого соглашения и уточнены меры, необходимые для охраны денежной системы и приостановки утечки золота. Происходившие в связи с этим переговоры имели целью достигнуть соглашения с главными заинтересованными странами, а именно, с Англией и США, чтобы они не принимали каких-либо контрмер в ответ на инициативу Франции. С другой стороны заверяют, что кабинет предложит меры, предусматривающие компенсацию тех французских граждан, интересы которых могут пострадать в результате новых финансовых решений».

Париж, 26. По сообщению «Гавас», в декларации о франко-англоамериканском валютном соглашении, одобренном советом министров, говорится, что правительства США и Англии приняли выдвинутое французским правительством предложение о выравнивании курса франка, чтобы обеспечить устойчивость основных валют. Приняв к сведению эту декларацию, совет министров одобрил проект изменения золотой ценности франка. Текст проекта гласит: «Золотая ценность нового франка будет от 43 до 49 миллиграммов золота пробы 0,9. Проект предусматривает создание, впредь до нового распоряжения, фонда стабилизации курсов в размере 10 миллиардов франков для обеспечения нормальных соотношений франка и иностранных валют, сохраняя паритет франка по отношению золота в указанных пределах.

Впредь до принятия проекта, французский банк принимает необходимые меры для пресечения спекулятивных махинаций.

Германские и итальянские фашисты разоблачены

Лондон, 25. Сегодня на заседании комиссии по расследованию вмешательства Германии и Италии в испанские дела юрист Коллард доложил о содержании 50 документов, захваченных в числе огромной массы других документов в штаб-квартире германских фашистов в Барселоне. Из этих документов явствует, что между германской фашистской партией и германскими консулами в Испании существовало самое тесное сотрудничество. Германские фашисты занимались подпольной враждебной Испании деятельностью.

В докладе о судебном допросе 4-х германских летчиков, совершивших посадку в Мадриде и направившихся затем в провинцию Бадахос, указывается, что пилот одного из самолетов, капитан Трист признал, что находившиеся на самолете амуниция и оружие являются германскими.

Зехоф—немец, проживавший на острове Майорка,—заявил, что в течение первых 5 дней мятежа происходили аресты левых, совершавшиеся при помощи германских фашистов.

Богатые торговцы сообщили свидетелю, что мятежники получают помощь от Италии, ибо в случае их победы остров Майорка отойдет к Италии.

Накануне 15-ой международной авиационной выставки в Париже

13 ноября в Париже открывается 15-я международная авиационная выставка. СССР в такой выставке принимает участие второй раз. Советский тэнд будет одним из самых больших и занимает центральное место.

Главное управление авиационной промышленности Наркомтяжпрома СССР покажет на авиавыставке новый скоростный пассажирский самолет «АНТ-35» и одноместный скоростный самолет с мотором водяного охлаждения конструкции инженера-орденоносца Поликарпова.

Осоавиахимовские организации выставляют модели спортивных самолетов и парашютных вышек, а также диаграммы, иллюстрирующие развитие планерного и парашютного спорта СССР и рост аэроклубов.

Главное управление гражданского воздушного флота готовит для выставки большую электрифицированную карту и ряд диаграмм, характеризующих воздушную сеть СССР и рост перевозок, а также модели новейших пассажирских самолетов.

Большое место отводится полярной авиации.

Знаменитый краснокрылый красавец «АНТ-25» будет показан на международной авиавыставке, оборудованный также, как и в перелете Героев Советского Союза т.т. Чкалова, Байдукова и Белякова.

Непревзойденный беспосадочный перелет на «АНТ-25» Москва—Николаевск-на-Амуре будет богато иллюстрирован фото и картами.

Самолет «АНТ-25», вероятно, полетит из Москвы в Париж под управлением Героев Советского Союза т.т. Чкалова, Байдукова и Белякова, а самолет «АНТ-35» поведет Герой Советского Союза тов. Громов.

На выставку в Париж поедет группа выдающихся советских летчиков и конструкторов.

Палачи заносят топор над антифашистом Андре

Стокгольм, 24. Как сообщает норвежская «Арбейтер бладет», руководство норвежских профсоюзов получило сведения, что Эдгар Андре, приговоренный фашистским судом в Гамбурге к смертной казни, неделю назад получил уведомление, что решение суда—окончательное. Следовательно, согласно германских законов, смертный приговор должен быть приведен в исполнение в течение месяца.

Победы бастующих

Париж, 25. В Бордо, в результате забастовки докеров, проведенной 21 сентября, предприниматели согласились применить коллективный договор и предоставить докерам оплачиваемые отпуска. В департаментах Сены, Сены и Уазы, Сены и Марны началась забастовка рабочих 18 шоколадных фабрик. Бастующие требуют заключения коллективного договора.

Париж, 25. Делегациями предпринимателей и рабочих в присутствии министра юстиции Рюкара подписан коллективный договор, охватывающий 40.000 текстильщиков департамента Вогезы. Подписание договора кладет конец забастовке.

Большой урожай риса

В нынешнем году Азово-Черноморье соберет замечательный урожай риса. По колхозам края в целом (с площади в 1075 га) средний урожай риса с гектара определяется в 42—43 центнера. Отдельные участки дадут 70—80 центнеров риса с га. Прекрасный урожай собирают и рисосовхозы края.

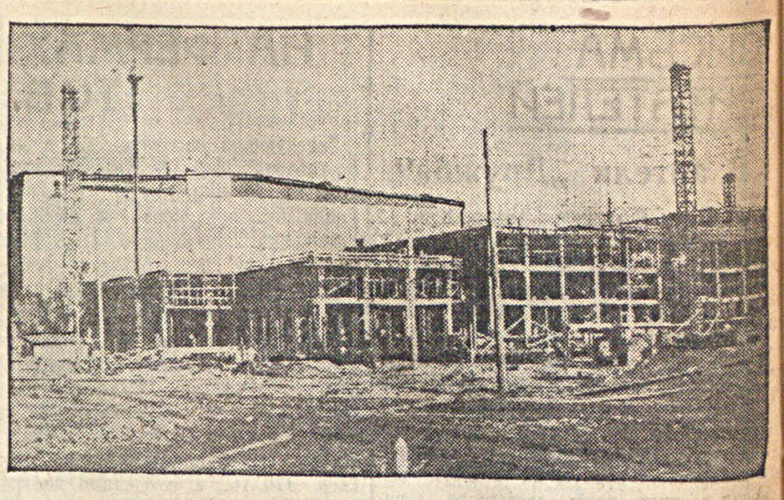

Общий вид холодильника Энгельского мясокомбината и стройки колбасного завода. Фото Подгайного.

Шахматный турнир Поволжья

25 сентября состоялся седьмой и восьмой туры шахматного турнира четырех городов. С каждым туром сталинградцы все увереннее двигаются вперед.

В седьмом туре саратовцы потерпели значительное поражение от команды шахматистов Сталинграда. Шестериков, Свечников, Мезенев, делая непростительные зевки, проиграли Голощапову, Гречкину и Кожаеву. Лишь чемпион Саратовского края Родосский сумел свести вничью партию со сталинградцем Кокинским.

Чемпион Куйбышева Константинов выиграл у Ермолина (Казань). Казанец Колчурин одержал победу над Горяиновым (Куйбышев). Партии Семов — Медведев, Чевардин—Косолапов отложены.

В восьмом туре лидеры турнира шахматисты Сталинграда встретились с шахматистами Куйбышева. Чемпион Сталинграда Гречкин одержал восьмую победу, выиграв у Чевардина. Партия Кокинский — Константинов окончилась вничью.

Саратовцы опять потерпели поражение, проиграв команде Казани со счетом: 4 : 0. Этим поражением саратовцы уступили третье место Казани, заняв последнее место в турнире.

Партия Родосский — Ермолин отложена.

После восьмого тура впереди попрежнему команда Сталинграда, набравшая 19 очков из 27 возможных. На втором месте шахматисты Куйбышева, отставшие от лидеров турнира на 2½ очка.

Без поражений идут непроигравшие ни одной партии чемпион Сталинграда Гречкин и казанский шахматист Колчурин.

26 сентября — девятый и десятый туры.

СарТАСС.

* * *

26 сентября состоялся девятый тур шахматного турнира четырех городов Поволжья.

Турнир близится к концу. Участникам соревнования осталось еще сыграть всего три партии. Победы достаются упорной и точной борьбой на шахматном поле. Все больше задумываются шахматисты над каждым ходом.

В девятом туре лишь один Чевардин (Куйбышев) добился полной победы, выиграв очко у чемпиона Саратова Родосского.

Партии казанцев Медведева и Косолапова с представителями Сталинграда Кожаевым и Кокинским окончились вничью. С тем же результатом окончилась партия чемпиона Куйбышевского края Константинова с саратовцем Свечниковым.

Долго разыгрываемые партии Колчурин—Голощапов, Ермолин—Гречкин, Горяинов—Шестериков и Семов—Мезенев—отложены.

Впереди попрежнему с значительным счетом идет команда Сталинграда, набравшая 21,5 очков и имеющая четыре отложенных партии в лучших для себя положениях.

Отстав от Сталинграда на два очка с тремя отложенными партиями, идет команда Куйбышева.

Команда Саратова, набравшая всего 10,5 очков, идет на последнем месте.

Чемпионы Сталинградского края—Гречкин и Казани—Колчурин, не имеющие ни одного поражения, являются лидерами турнира.

СарТАСС.

Организаторы культурного быта

НОВОУЗЕНСК. Комсомольцы Куриловского колхоза имени Буденного после X-го с'езда комсомола значительно перестроили свою работу и все внимание сосредоточили на воспитании молодежи и организации культурного быта. Сейчас борьба за культурного человека—на первом месте в колхозе.

Имеются первые результаты этой работы: трактористкомсомолец В. Терехин не только перевыполняет нормы выработки, но и является примером для других и в личной жизни. Он старательно занимается чтением литературы, чисто одевается, стал вежливым и выказывает большой интерес к музыке. Терехин организовал в своей бригаде регулярный выпуск стенной газеты.

Неузнаваемым стал и комсомолец А. Мордвинков. Он изменился и внешне и во всей работе. Недавно он организовал в своей бригаде физкультурный кружок, в который вошла вся молодежь.

Комсомольцы-культурники колхоза им. Буденного поставили своей задачей сделать своих товарищей стахановцами и культурными людьми. Они начали соревнование на лучшую организацию культурного быта в семье.

СарТАСС.

Библиотека районного центра

Ивантеевка. Долгое время районная библиотека ютилась далеко за пределами села в тесном, неуютном помещении. Совершенно другое дело сейчас. Во вновь выстроенном доме культуры большое помещение отведено под библиотеку. Ежедневно сюда приходит до 200 посетителей. С пополнением книжного фонда возрастает и количество читателей.

Небывалый спрос отмечается на такие произведения, как «Сталин»—Анри Барбюса, «Как закалялась сталь»—Н. Островского, «Воскресение»—Л. Толстого и другие.

Недавно по инициативе работников библиотеки здесь проводилась конференция читателей по обсуждению книги Н. Островского—«Как закалялась сталь». Это еще больше сблизило читателей с библиотекой.

Читальный зал библиотеки ежедневно посещает много молодежи, пожилых рабочих, колхозников. К их услугам на столах свежие газеты, журналы, шашки, шахматы, домино. В библиотеке проводят свободное время не только взрослые, но и дети, школьники. Каждый день сюда приходят 60-80 школьников, сдавая прочитанные и получая новые книги.

Ответственный редактор П. РЫЖОВ.

ЗИМНИЙ КИНО-ТЕАТР „УДАРНИК"
Телефоны № 6-29 и 7-69.
Сегодня и ежедневно немой заграничный фильм по роману Виктора Гюго 1 серия
„ОТВЕРЖЕННЫЕ".
Картину сопровождает трио.
Начало 1 сеан. в 5 ч. веч., 2 сеан. в 7 ч., 3—в 8 ч. 45 м., 4—10 ч. 30 м.
Касса открыта с 4 час. веч.
АНОНС
II серия „ОТВЕРЖЕННЫЕ".

С 20 сентября 1936 года
РУССКИЙ ДРАМАТИЧЕСКИЙ ТЕАТР
приступил к продаже
постоянных мест на зимний сезон 1936—1937 г.г. Все справки по телефонам 4-36, 4-39 от 9 час. утра до 4 часов дня ежедневно.

Артель им. Клары Цеткин, в целях широкого обслуживания граждан, открыла швейные мастерские по ремонту и реставрации одежды и пошивке новой из материала заказчика. Выполнение заказов добросовестное и в срок.
Адреса мастерских: г. Энгельс—магазин № 3 Немволгторга, строительство Мясохладстроя, Щуровая гора, строительство костьзавода, село Мариенталь. 568

Немснабсбыт имеет в продаже:
бутовой камень, кварц, щебень, гудрон, клейбомассу.
570.

Адрес редакции: город Энгельс, Линейная—12. Телефоны: редактора 1-52, секретариат—62, общий 4-86.
Типография НКМП АССРНП. Главлит № 626. Тираж 14030.